BIBLIOTECA CENTRALĂ UNIVERSITARĂ „M. EMINESCU" IAȘI

Proletari din toate țările, uniți-vă!

Flacăra Iașului

Organ al Comitetului județean Iași al P.C.R. și al Consiliului popular județean

Anul XXVII, nr. 7735 | Duminică, 1 august 1971 | 4 pagini, 30 bani

În întrecerea socialistă

REZULTATE CE SE CER AMPLIFICATE

- **Indicatorul producției globale a fost îndeplinit în proporție de 102,7 la sută**
- **Producția marfă industrială — 102,3 la sută**
- **Productivitatea muncii — 101,2 la sută**
- **Beneficii obținute peste plan — aproape 86 de milioane lei**

Pentru îndeplinirea și depășirea sarcinilor de plan și a angajamentelor pe anul 1971 se cere:

— folosirea mai rațională a capacităților de producție
— îmbunătățirea calității produselor
— reducerea cheltuielilor materiale
— traducerea în viață a programului de autoutilare
— generalizarea schimbului II și extinderea schimbului III

S-a scurs mai bine de un semestru din anul 1971, perioadă care a marcat rezultate deosebite în economia județului nostru. Răspunzînd cu entuziasm și responsabilitate Chemării Consiliului Național al Frontului Unității Socialiste, muncitorii, tehnicienii, economiștii și inginerii, toți oamenii muncii din județ au depus eforturi susținute în vederea îndeplinirii sarcinilor de plan și a angajamentelor asumate în întrecerea socialistă pe acest an. Se poate constata în toate compartimentele economiei județului o îmbunătățire calitativă a activității, o creștere a eficienței economice.

În această perioadă, pe ansamblul economiei județului Iași, **indicatorul producției globale a fost îndeplinit în proporție de 102,7 la sută, producția marfă industrială — 102,3 la sută, iar sarcinile de export onorate în bune condițiuni. Că a sporit și rodnicia muncii ne-o confirmă îndeplinirea planului de productivitate în proporție de 101,2 la sută. Rentabilitatea superioară este atestată de cele aproape 86 de milioane lei beneficii obținute peste prevederi.**

Sînt împliniri izvorîte dintr-o folosire mai rațională a capacităților de producție și a timpului de lucru, o organizare mai temeinică a muncii, o utilizare mai judicioasă a materiilor prime și materialelor, în general, dintr-o urmărire permanentă a optimizării activității economice.

Secretariatul Comitetului județean de partid, analizînd modul de îndeplinire pe semestrul I a sarcinilor de plan și a angajamentelor la toți indicatorii, a aprobat următoarea clasificare în întrecerea socialistă:

IN INDUSTRIE: Uzina de fibre sintetice, Uzina de prelucrare a maselor plastice, Uzina de reparații auto, Uzina metalurgică, Complexul de morărit și panificație, Fabrica de antibiotice, Fabrica „Țesătura", Fabrica de tricotaje „Moldova", Țesătoria de mătase „Victoria", Uzina de utilaje și piese de schimb, Întreprinderea de morărit și panificație „Spicul", Fabrica de ulei „Unirea", Întreprinderea viei și vinului, Întreprinderea de industria laptelui, Fabrica de confecții, Fabrica de bere și spirt, Fabrica de țigarete, Întreprinderea „Textila".

IN CONSTRUCȚII: Întreprinderea de construcții căi ferate, Trustul de construcții industriale, Trustul de instalații-montaje.

IN COMERȚ: Uniunea județeană a cooperativelor de consum, O.C.L. Mixt Pașcani, O.C.L. „Alimentara", Centrul de librării, O.C.L. „Metalo-chimice".

Nu au fost avute în vedere la clasificare unitățile care nu au îndeplinit unul sau mai mulți indicatori de plan: Întreprinderea de industria cărnii și frigului, Întreprinderea economică de industrie locală „Progresul", Uzina mecanică „Nicolina", Întreprinderea de produse ceramice, Uzina de reparații din cadrul M.A.I.A.S.A., Întreprinderea economică de industrie locală din Pașcani, Uzina mecanică de material rulant din Pașcani, Fabrica de mobilă și unitățile de exploatare a lemnului, Întreprinderea economică de industrie locală „Proletarul", Întreprinderea de construcții în transporturi, Trustul județean de construcții.

Am intrat de o lună de zile în cel de al doilea semestru al anului, semestru hotărîtor pentru îndeplinirea și depășirea sarcinilor de plan și a angajamentelor în întrecerea socialistă pe 1971. Se impune ca în fiecare întreprindere sau organizație economică să se mobilizeze toate forțele, să se utilizeze întreg potențialul uman și material de care dispune pentru obținerea unor rezultate superioare, iar în cele cu restanțe pentru recuperarea urgentă a acestora. Adunările generale ale salariaților, care se desfășoară în prezent, trebuie să analizeze în mod aprofundat rezervele încă nevalorificate, rezerve ce pot fi luate în considerație pentru suplimentarea angajamentelor în raport cu posibilitățile reale din fiecare unitate.

În perioada rămasă din acest an, trebuie să se dea o atenție mai mare, îndeosebi, problemelor care vizează **folosirea mai rațională a capacităților de producție, îmbunătățirea calității produselor, reducerea cheltuielilor materiale, traducerea în viață a programului de autoutilare, generalizarea schimbului II și extinderea schimbului III.** Numai în aceste condiții economia județului Iași își va putea îndeplini exemplar sarcinile de plan și angajamentele asumate în întrecerea socialistă pe 1971.

O nouă promoție de instructori artistici

Zilele trecute, la Școala populară de artă au luat sfîrșit cursurile de vară organizate pentru pregătirea instructorilor artistici ce vor îndruma formații ale artiștilor amatori din satele județului nostru. La cursuri au participat peste 60 de cadre didactice din județ. În cele 4 secții — dirijat cor, regie-teatru, dansuri populare și regie — brigăzi — sub îndrumarea specialiștilor Sorin Vinătoru, Tiberiu Pentia, Cristian Nacu, Costică Movilă și Valeriu Burlacu, cursanții au dobîndit deprinderi practice și cunoștințe teoretice, acumulînd în același timp numeroase piese pentru viitoarele repertorii. După examenele de obținere a diplomei, elevii absolvenți ai cursurilor de vară au prezentat un reușit program artistic compus din cîntece patriotice, recitări din poeziile dedicate patriei și partidului, fragmente din piese de teatru, o brigadă artistică și o suită de dansuri moldovenești.

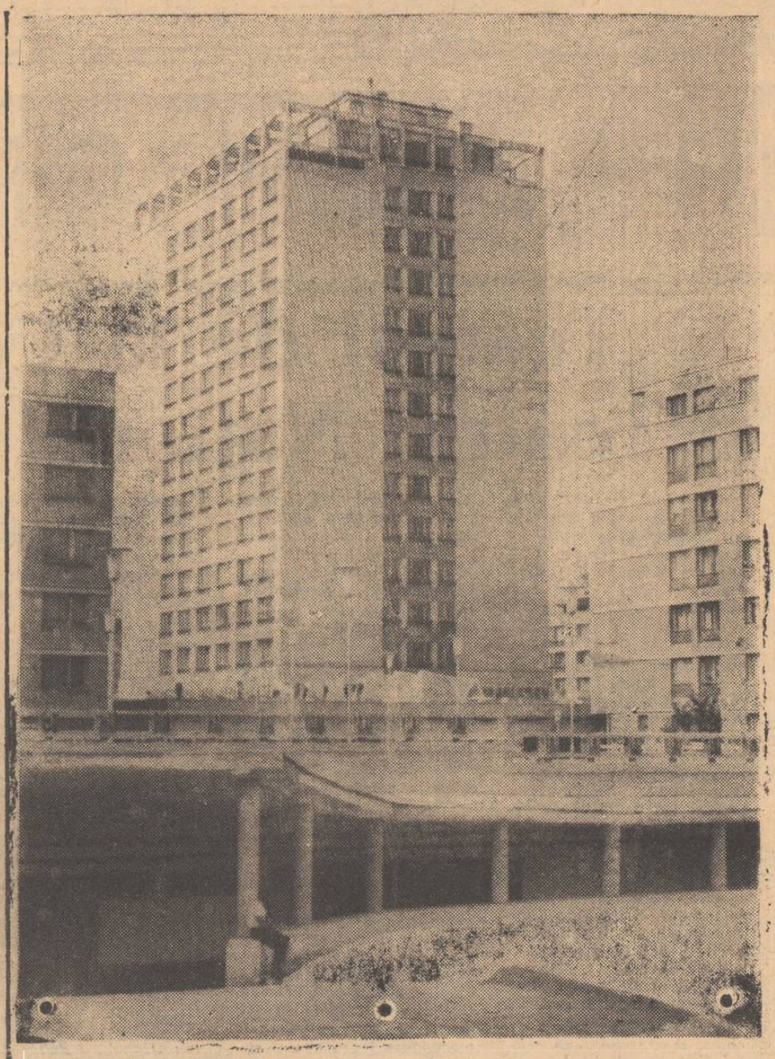

Noua stație de întreținere, garare și parcare a autoturismelor, situată în imediata vecinătate a hotelului „Unirea" din Iași. Foto: M. D.

DIRECT DE PE „ȘANTIERELE" CULESULUI

Încheierea secerișului — motiv de a nu continua la fel de susținut restul acțiunilor de campanie?

- **Grîul așteaptă pe arie, în timp ce o batoză și unele combine stau**
- **Birocrația — principalul „obstacol" în calea treierișului**
- **Forțe disponibile nefolosite la executarea arăturilor**

Alaltăseară, la cooperativa agricolă din Românești s-a încheiat și recoltatul grîului. De lăudat faptul că mecanizatorii și echipele care au deservit combinele au lucrat pînă la ora 10 noaptea și nu a fost prima dată cînd au procedat așa în actuala campanie agricolă pentru a încheia cît mai repede recoltatul. Din cele 525 de hectare cîte au fost cultivate cu grîu, 150 de hectare au fost secerate manual. Preocupați în măsură vizibilă ca eventualele intemperii să nu surprindă recolta în snopi pe cîmp, țăranii cooperatori s-au grăbit și au reușit să care grîul de pe toate aceste 150 de hectare și să-l așeze în stoguri pe arie. Între timp s-a terminat și treierișul orzului de pe cele 150 de hectare, al mazării de pe cele 40 de hectare, s-au executat arături pe circa 200 de hectare. După cum ne-a spus tov. Vasile Toma, secretarul comitetului comunal de partid, cooperativa agricolă a dus la baza de recepție și datoriile cuvenite pentru muncile prestate de S.M.A., precum și obligațiile contractuale.

Încheind recoltatul, nu înseamnă însă că gospodarii din Românești au pus la adăpost întreaga producție de grîu, deoarece recolta de pe circa 150 de hectare **se află încă în stoguri pe arie. Începerea treierișului staționar și desfășurarea acestuia cu repeziciune, imediat după terminarea recoltatului din lan, se impunea din două motive. În primul rînd, pentru a se vedea cît mai repede grîul în magazii, iar în al doilea rînd,** pentru a se elibera tractoarele de la combine și batoze, **la arat.** Considerăm că executarea arăturilor pe cele încă 400 de hectare de miriști existente, fertilizarea acestora cu imensele cantități de îngrășăminte naturale date uitării de ani de zile, nu-i de loc un lucru de neglijat. Ieri dimineață, **cînd am poposit la secția de mecanizare și apoi la aria de la Românești am văzut în inactivitate și combinele, și batoza, și echipele de deservire. I-am întrebat pe cooperatori de ce nu încep treierișul. „Ni s-a spus să stăm — ne-a răspuns un cooperator. Să nu facem nici o mișcare că nu-i încă gata procesul-verbal de deschidere a ariei. Și stăm. Acum e ceasul 10 și dumnealor, cei de la primărie, precum și cei din conducerea cooperativei noastre agricole nu se grăbesc să sosească".**

Ne-am oprit la primărie, unde n-am putut sta de vorbă cu nimeni. Toată lumea era pe teren. Nu ne-am întîlnit nici măcar cu omul de serviciu. Cu toate astea, ușa de la camera de lucru a primarului era larg deschisă, dulapul cu ușile de perete, documentele vraiște de putea oricine să le sustragă. Ceva mai tîrziu, cînd ne-am întîlnit cu tov. Mihai Amolioaiei, secretarul consiliului popular comunal, și i-am adus la cunoștință cazul, acesta ne-a răspuns foarte senin: „Să știți că primarul, grăbit să plece la Iași, a uitat ușa descuiată." Să se simtă alarmat, să dea fuga la primărie să-și asigure documentele, nici vorbă. Nu merită sancționați asemenea oameni ușuratici ca primarul, nepăsători ca secretarul consiliului popular comunal?

La sediul cooperativei agricole îl întîlnim mai întîi pe inginerul șef Nicolae Gălățeanu, apoi și pe tov. Ion Zaborilă, președintele cooperativei agricole. Vestea că stau combinele și batoza pe aria din Românești din cauza unui proces-verbal nu l-a mișcat cîtuși de puțin nici pe inginerul șef, nici pe președinte.

Ne-am deplasat cu toții la arie, unde între timp și-a făcut apariția și secretarul consiliului popular comunal. „Era greu să fi întocmit la vreme un proces-verbal ca să nu stea combinele și batoza din această cauză?" — întrebăm. „Noi ne-am făcut datoria. Poftiți, procesul-verbal e încheiat". Și secretarul consiliului popular ne arată un proces-verbal care nu purta nici o semnătură. Pînă la urmă aveam să ne convingem că neîntocmirea la timp a procesului-verbal de deschidere a ariei, reînceperea treierișului se datorau automulțumirii manifestate de conducerea cooperativei agricole pentru simplul fapt că au încheiat recoltatul. „Nici în satul Avîntul n-a venit nimeni să întocmească procesul-verbal pentru deschiderea ariei, ne-a spus tov. Vasile Toma, secretarul comitetului comunal de partid. Totuși am început treierișul. Nu puteam sta în loc din cauza unei hîrtii". Am vizitat și noi aria de la Avîntul de care răspundea secretarul comitetului comunal de partid. Munca era bine organizată, măsurile de pază contra incendiilor asigurate în întregime. De aria de la Românești nu răspundea însă nimeni, nici din partea primăriei și nici din a conducerii cooperativei agricole. Totul a fost lăsat în seama brigadierului Irimia Iorgu.

Și așa, timpul bun de treieriș se scurgea nefolosit. Și cînd te gîndești că, deseori, conducerea C.A.P. Românești a dovedit contrariul, te întrebi: De ce acum, o așa delăsare?

Gh. STEJARU

SCHIȚE ÎN CREION

Vacanța și piața

Sîntem nevoiți să revenim într-o chestiune care s-ar putea să-l intereseze pînă și pe poeți, fiindcă — se zice — și ei mănîncă fructe, legume și chiar... zarzavaturi. Dar se pare că apucătura asta prozaică a noastră, a sutelor de mii de ieșeni — de a îndrăzni să pretindem ca vara să mîncăm ceea ce unitățile agricole produc din belșug, obiceiul acesta „sicitior", al tuturor, de a merge la piață nu să admirăm gheretele, ci să cumpărăm cîte ceva, îi deranjează teribil pe cei plătiți să se ocupe de asemenea treburi. Unii, care au fost prea des la teatru, zic că e ceva putred nu numai în Danemarca, ci și în comerțul ieșean cu produse de vară, perisabile.

Pentru cei care presupun că oamenii ce dirijează comerțul local cu produse de sezon nu se zbat, nu se agită, trebuie să declar că se înșeală. I-am zărit pe unii factori de răspundere (vorba vine) alergînd și zbătîndu-se cumplit... să-și aranjeze concediul. Desigur, e un drept al lor. Nu sînt și ei oameni ai muncii?

Dar ce bine ar fi de s-ar ocupa cu același zel de treburile pentru care primesc salarii frumușele! Dacă armata de funcționari, șefi de birouri și servicii, gestionari și așa mai departe care organizează, îndrumă, planifică și controlează (pe hîrtie) comerțul cu produse care acum se găsesc din belșug pe cîmp și — uneori — în piețe, ar bănui că, într-adevăr, existența, cîștigul, toate avantajele lor de salariați ai unor unități economice, depind, cu adevărat, de satisfacerea cerințelor consumatorului, lucrurile ar sta altfel. Că se mai dau unele timide amenzi, că mai sînt uneori speriați și mutați — ca sancțiune!? — în locuri unde cîștigă mai bine, asta nu-i impresionează. Noi, cei care mergem în piețe și vedem cît de crunt și cu scîrbă ne privește cîte un vînzător ce știe aritmetică exact atît cît să te înșele la socoteală, noi, cei care rămînem uimiți în fața unei persoane ce nu vrea să pună vinetele sau ardeii la vînzare — fiindcă așa... azi n-are chef, că și mîine e zi — noi, aceștia, ne întrebăm: de ce nu la măsuri radicale Consiliul popular municipal? Că în alte localități, tot din Moldova, unde primăriile țin bine în mînă cîrma comerțului, treburile stau altfel.

Observăm că la Iași trece aproape zilnic prin piețe cea mai marcantă personalitate a județului, impunînd măsuri care au mai urnit din loc căruța celor ce se ocupă de unele domenii ale aprovizionării cu produse mult solicitate. Dar fără intervenția energică, cu măsuri radicale, a municipalității, sutele și sutele de rotițe ale complicatului organism comercial nu vor funcționa cum se cuvine. Mai ales, permanent, chiar și în timpul vacanței! Fiindcă acum, oameni buni, e vremea abundenței roadelor pămîntului, a vitaminelor naturale ieftine și pline de savoare. Trebuie oare să așteptăm pînă la iarnă, să ne facem autocritica și să declarăm presei că la vara viitoare va fi mai bine și... cum se spune?

Energie și nici o îngăduință față de comoditatea ce s-a instalat în domeniul la care ne referim, înlăturarea imediată a tuturor celor ce nu-și fac datoria, de la persoane mai suspuse și pînă la vînzători, un control riguros, zilnic, iată ce cere, pe bună dreptate, populația Iașilor, alături de care noi, ca ziar al Comitetului județean de partid sîntem, și vom fi, cu toată inima.

Mihai DUMITRIU

În pagina a 2-a

- *Cadran săptămînal*
- Teatrul de la Copou și Teatrul Național din Iași
- Fenomenele astronomice ale lunii august

Misiunea socială a criticii actuale

Criticul literar este un cititor, dar el își asumă răspunderea de a nu citi numai pentru sine, ci și pentru alții. Își asumă deliberat această sarcină în virtutea calității sale de a vedea mult mai adînc în universul operei și de a surprinde ceea ce-i este specific.

Menirea lui deci este prin excelență una culturală. Criticul propune valori, respinge non-valori — stabilește ierarhii și implicit se preocupă de formarea gustului public. Cu alte cuvinte, cum sublinia cineva, **munca sa este destinată consumului public.**

Amplele lucrări de istorie literară, deci și de critică, de vreme ce istoria literară operează cu valori estetice, sintezele și tomurile academice se adresează mai puțin cititorului cît mai ales specialiștilor. Ele sînt niște corolare menite să ofere retrospectiva fenomenului literar dintr-o anumită perioadă.

Dar rămîne literatura **„la zi"**, mai rămîne febra prezentului, pulsul cotidian al creației și confruntării ei cu publicul. Radiograma vieții literare prezente nu o poate face decît presa literară și politică, singurele menite să recomande publicului, prin intermediul criticului, opere și să-l influențeze în a alege sau în a respinge. În ultima vreme, la noi s-au auzit unele voci ce au încercat să desconsidere critica la zi: cronica, recenzia, comentariul scurt. Unii par să vadă în cronică o specie minoră, care nu presupune prea multe calități. Oare așa să fie? O incursiune în istoria publicisticii literare românești de la **„Dacia literară"** și pînă la **„Contemporanul"** de astăzi infirmă total o asemenea părere. Cine a spus „critica este conștiința vie a unei literaturi", fără îndoială că s-a gîndit în primul rînd la cronică, la comentariul de gazetă. Pentru orice scriitor are o foarte mare importanță modul cum este primit de confrații săi — criticii. Evoluția lui viitoare depinde în bună măsură de aprecierile criticii, mai ales la debut.

Într-o convorbire ce am avut-o cu un tînăr și foarte talentat poet ieșean — Mihai Ursachi, — convorbire găzduită de revista „Cronica", înainte de apariția cărții sale de debut, acesta îmi spunea că dacă critica îi va aduce reproșuri esențiale nu va mai scrie poezie cel puțin 10—15 ani. Un exemplu grăitor în ce privește menirea criticii, responsabilitatea ei. Însă tot de aici rezultă și necesitatea seriozității și obiectivității criticului. Că mai sînt cronicari literari care pretind a decide asupra unor scrieri fără a ține cont de un adevăr elementar exprimat încă de M. Kogălniceanu în programul **Daciei literare** — noi nu criticăm autorul, ci opera — desigur și aceasta este o realitate. Din păcate tocmai cei ce repudiază cronica literară ca specie bine definită a criticii abdică adesea de la un asemenea principiu elementar, fiind subiectivi în atitudinea lor publică față de o nouă apariție editorială mai ales. Cronica literară, ca specie, și-a cîștigat un binemeritat prestigiu. La noi i-a dat strălucire G. Ibrăileanu, Eugen Lovinescu, G. Călinescu și Pompiliu Constantinescu.

Mare parte din substanța monumentalei lucrări — Istoria literaturii române de la origine pînă în prezent — au constituit-o cronicile semnate de G. Călinescu în paginile revistelor literare cu deosebire, în coloanele „Adevărului literar și artistic" și ale „Jurnalului literar" reviste apărute la Iași. G. Călinescu a ridicat cronica pe treapta cea mai înaltă, neatinsă pînă acum. Iar Pompiliu Constantinescu — cronicar literar prin vocație — a ilustrat cu strălucire și superioară modestie această specie o viață întreagă.

Utilitatea și oportunitatea cronicii literare nu pot fi contestate. Nu este exclus ca și acei ce mimează academismul, confruntînd adesea factologia sterilă cu profunzimea ideilor, să nu fie de loc sinceri atunci cînd osîndesc cea mai clasică specie a criticii — cronica. Numai că unii cronicari de astăzi ar trebui să mediteze mai mult la conceptul de cronică literară, la conceptul de critică însăși.

Așa cum se subliniază în recentele documente de partid, criticii literare și artistice îi revine o sarcină de seamă în educarea gustului public, în orientarea cititorului către acele opere cu un profund mesaj umanist, opere angajate care vorbesc în limbajul minunat al artei despre viața noastră, despre realitatea socialistă a patriei noastre, despre eroismul poporului nostru în edificarea materială și spirituală a României de azi și de mîine. Rațiunea de a fi a acestei importante activități rezidă în puterea ei de influențare, în rolul pe care îl joacă în complexul de mijloace de educare a maselor. În ultimă instanță misiunea criticii este una socială, așa încît cronica trebuie să fie o tribună de lansare a valorilor autentice, de respingere a tot ceea ce este modă efemeră, importată din spații spirituale străine, care nu au nimic comun cu ideile noastre despre viață și societate, cu estetica marxist-leninistă.

Constantin COROIU

LA IAȘI

Campionatul internațional de planorism al României

Datorită condițiilor pe care le oferă (un aerodrom bine utilat, condiții atmosferice favorabile zborului fără motor), Iașul deține supremația în ce privește găzduirea competițiilor de planorism din țara noastră. Drept urmare, federația de specialitate a stabilit ca finala campionatului republican de planorism pe anul 1971 care, prin participarea unor concurenți din U.R.S.S. R.P. Polonă, R. S. Cehoslovacă, R.P. Ungară, R.D.G. și R.F. a Germaniei, capătă un caracter internațional, să se dispute tot la Iași, între 2 și 22 august.

Astăzi, pe aerodromul Aeroclubului „Moldova", va avea loc la ora 10 festivitatea de deschidere a Campionatului internațional de planorism al României, care va reuni, în afara concurenților de peste hotare (în număr de 12) și pe cei mai buni 14 planoriști români, printre care multiplul campion Mircea Finescu, ieșenii Gh. Gîlcă, I. Alexa, P. Zenovei, precum și N. Mihăiță, V. Romașcu etc.

cadran săptămînal — cadran săptămînal — cadran săptămînal

Teatrul de la Copou și Teatrul Național din Iași

File de istorie

In Iași încă din anul 1816 Gheorghe Asachi a reușit să dea spectacole de teatru în saloanele caselor de la Copou ale hatmanului Costache Ghica. Casa din Iași cea mai des folosită, amenajată în mod special în acest scop, în anul 1832, de către arhitectul Johan Freiwald a fost a lui Lascarachi Costachi, poreclit Talpan, așezată pe locul pe care astăzi se înalță Teatrul Național. Sala de spectacole amenajată în casa lui Talpan avea parter, stal, trei rînduri de loji, galerie și era iluminată cu luminări, care pe lingă că produceau un miros neplăcut, chiar în timpul spectacolelor trebuiau „mucărite" de personalul de serviciu, înarmat cu instrumente speciale. Cortina acestei săli a fost realizată de pictorul Livaditi.

Incă din prima jumătate a secolului al XIX-lea în Moldova se dezvoltase o largă opinie de cultivare prin vizionarea spectacolelor de teatru. Costache Negruzzi a cerut, în 1838, Eforiei municipiului Iași să cumpere terenul pe care era construită casa lui Talpan și să construiască aici un Teatru Național. Din lipsă de fonduri propunerea lui Costache Negruzzi n-a fost aprobată.

Domnitorul Mihail Sturza avea în Iași, la Copou, pe locul actualei Universități, un imobil încăpător. Pentru o chirie anuală de 500 galbeni, a acceptat să-l închirieze, după ce a fost transformat în teatru, după planul arhitectului T. Costinescu. Noua sală de teatru, inaugurată la 6 ianuarie 1846, avea parter, stal, trei rînduri de loji și galerie. In frumoasa grădină care înconjura Teatrul, Mihail Sturza a construit un restaurant pe care l-a închiriat unui francez.

Spectacole de teatru au continuat însă să se dea și în localul agăi Lascarachi Costachi, nu numai în teatrul de la Copou. In anul 1860 guvernul Moldovei, al cărui președinte era Mihail Kogălniceanu, a opinat că este cazul ca în Iași să se construiască un Teatru Național. Raportul guvernului a fost aprobat de domnitorul Alexandru Ioan Cuza la 22 august 1861. El sancționase și promulgase legea pentru exproprierea proprietății doctorului Peretz — cumpărată de la succesorii lui Lascarachi Costachi — Talpan — numită „Teatrul Vechi" și pe care urma să se construiască Teatrul Național. Primăria orașului Iași a putut însă intra în proprietatea terenului abia la 5 octombrie 1866.

Primarul orașului Iași, Dimitrie Gusti a angajat imediat pe arhitectul Bourelly să facă proiectul clădirii Teatrului Național din Iași. Proiectul, care prevedea că intrarea principală a Teatrului să fie spre str. Golfei (actualmente Cuza Vodă) a fost apreciat de ieșeni (la 18 martie 1869) ca defectuos și necorespunzător.

Reprezentațiile teatrale la Iași au continuat însă să se dea în special în Teatrul de la Copou. La 17 februarie 1888, în timp ce se repeta piesa Renée de Emil Zola un puternic incendiu a distrus — înainte de a fi dărîmat — Teatrul de la Copou, împreună cu „întreaga avere a „Societății Dramatice", adică decorurile, mobilierul și construcția. Fiindcă în Iași nu mai exista o sală în care să se dea reprezentații, s-a amenajat în hotelul „România" — cunoscut ulterior ieșenilor sub denumirea „Hanul lui Petrache Bacalu" — o sală de spectacole de 300—400 locuri.

Ieșenii au depus de acum eforturi susținute pentru a se construi în Iași un teatru corespunzător. Consiliul municipal din Iași s-a adresat arhitecților vienezi Ferdinand Fellner și Herman Helmer care construiseră în diferite orașe din Europa peste 20 de teatre.

Proiectul arhitecților vienezi, împreună cu „schița de situație", care prevedea deschiderea unei piețe ce avea să pună față în față noua clădire a Teatrului cu Mitropolia — care se realizează de-abia acum — a primit aprobarea Consiliului municipal la 5 octombrie 1892. Construirea Teatrului Național din Iași, încredințată Societății române de construcții din București, a început la 28 februarie 1894 și s-a terminat la 1 decembrie 1896. Recepția definitivă a lucrărilor s-a încheiat la 27 iunie 1898.

Cu ocazia inaugurării oficiale, care s-a făcut la 24 noiembrie 1898, s-a bătut o medalie, a ținut un discurs primarul Nicolae Gane și s-a jucat sceneta „Teatrul Național" de V. Valenti, „Cinel-Cinel", de Vasile Alecsandri și „Muza de la Burdujeni" de C. Negruzzi. Spectacolul inaugural s-a încheiat cu o horă în care s-au prins oficialitățile, actorii și spectatorii.

Edificiul Teatrului Național mărit și înfrumusețat în ultimii ani are patru fațade. Intrarea principală, — în fața cu statuia poetului Vasile Alecsandri, este marcată de un portic clasic colosal. Interiorul teatrului epatează prin decorația bogată cu numeroase elemente în stil baroc aurite și scările de marmură. In general clădirea Teatrului Național din Iași este apreciată ca o bijuterie de arhitectură, din cele mai reușite din țara noastră, care acum este minunat pusă în valoare, prin deschiderea către str. Ștefan cel Mare și amenajarea unui inspirat parc.

Prof. N. GRIGORAȘ

Bună dimineața, soare !

Foto : G. PAUL

O NOUĂ AFIRMARE A ȘCOLII MEDICALE IEȘENE

Intre accidentele oculare, un loc însemnat îl ocupă arsurile cu acizi și baze, care în marea majoritate a cazurilor se soldează cu pierderea vederii. Doar un număr restrîns din aceste cazuri pot fi recuperate prin transplantarea de cornee, datorită faptului că azi încă nu poate fi prevenit și stăpînit fenomenul de respingere al grefei.

Din 1856 cînd Heusser aplică într-o cornee opacă a unei paciente un mic cristal prin care putea vedea acele unui ceasornic, pînă în prezent s-au efectuat numeroase încercări.

La Spitalul militar Iași, dr. Jolobceastîi Leonida — doctor în științe medicale, și dr. Baidan Năstase au utilizat o Keratoproteză din metacrilat de metil polimerizat spontan, pe care au aplicat-o la un bolnav care în urmă cu aproape patru ani, după o gravă arsură cu var, pierduse complet vederea la ambii ochi. Materialul utilizat, construcția și fixarea piesei (șurub-lentilă de 40 dioptrii, menținut în cornee cu ajutorul unei piulițe), oferă împreună cu un ochelar ajutător, după două săptămîni de la operație, o vedere utilă practic, bolnavul putîndu-se orienta bine în spațiu și chiar să citească texte cu caractere mai mari.

Este prima încercare reușită în țara noastră, o nouă afirmare a școlii medicale ieșene.

Dr. Lili SINPETRU
coresp.

Mai bine mai tîrziu...

La administrația complexului de odihnă „Tzei" din nordul Osetiei (Caucaz) s-a prezentat nu de mult un solicitant cu un bilet de odihnă din anul... 1941. Era învățătorul K. Gubaev, din comuna Kosta din Osetia. A primit acest bilet în 1941, după absolvirea Institutului pedagogic, în calitate de șef de promoție. Dar evenimentele dureroase ale războiului l-au împiedicat să beneficieze de acest drept.

Consultînd documentul, Consiliul stațiunilor de odihnă din R.S.S. Osetină a aprobat învățătorului să folosească biletul de odihnă nr. 003674 din 1941, pe anul 1941, în anul 1971, drept care, învățătorul K. Gubaev, din satul Osetin Kosta, se află la binemeritata, deși întîrziată, odihnă.

Covor uriaș

La muzeul de arte aplicate din Așhabad (R.S.S. Turkmenă) se află un covor uriaș confecționat acum 30 de ani. Covorul are o suprafață de 200 m^2, o greutate de 850 kg. și conține 50 de milioane noduri de diferite culori.

FRANȚA. Cel mai înalt bloc turn din Europa va fi clădit la Paris în Place d'Italie. Inalt de 230 de metri, cu 58 de etaje, blocul se va întinde pe 100.000 m.p. și va dispune de 1671 locuri de parcare.
In clișeu : **Macheta blocului turn „Apogee".**

Picasso „cetățean de onoare al Parisului"

Celebrul pictor Pablo Picasso a fost numit, prin decizia unanimă a Consiliului parizian, „cetățean de onoare al Parisului". Distincția i-a fost acordată cu prilejul aniversării a 90 de ani de viață, din care 70 petrecuți în capitala Franței.

Caniculă în Ciukotka

In luna iulie, termometrele localității Pevek, situată dincolo de Cercul polar, au înregistrat o temperatură neobișnuită pentru regiunile polare : minima — plus 20 grade ; maxima — plus 30 grade. Meteorologii au explicat că aceasta se datorează unui val de aer cald venit din sud, iar locuitorii Pevekului s-au simțit timp de 10 zile, cît a durat canicula, ca pe litoralul Mării Negre.

Cervantes sau El Greco ?

După părerea lui Guillem Morey Mora, colecționar din Spania, ar trebui să fie revizuite vechile cunoștințe de literatură universală, în sensul că nu Cervantes este autorul lui „Don Quijote", ci... pictorul El Greco. Mora se bazează în afirmația sa pe un detaliu ciudat, prea puțin luat în seamă pînă în prezent. Teza colecționarului, dezvoltată într-un volum, pornește de la cercetarea mai multor tablouri de El Greco, pictate după 1580 și în care este reprezentată insistent imaginea cavalerului Tristei Figuri. Asemănarea chipului zugrăvit pe pînză cu cel descris în paginile cărții este atît de izbitoare, că Mora s-a simțit tentat să creadă că pictorul a fost atît de obsedat de ecoul pînzelor sale încît s-a apucat să și scrie despre el. Deocamdată, ipoteza nu a fost comentată în cercurile specialiștilor.

Apărarea acuzată

In ultimul timp, cetățenii americani intentează acțiuni judiciare împotriva... propriilor lor avocați. Și asta din ce în ce mai des. După cum arată revista „U. S. News and World Report", într-o anchetă realizată pe această temă, numărul afacerilor de acest gen a crescut cu 25 la sută față de perioada ultimilor cinci ani. Revista menționează, de asemenea, și cauzele care duc la situații de acest gen : erorile grave ale avocaților în cursul proceselor, „relațiile îndoielnice" între avocați și clienții lor, escrocheriile flagrante ale unor juriști etc.

De 45 de ori Richmond

Primele zile ale verii au adus în orașul britanic Richmond, atmosfera sărbătorilor : localitatea împlinește respectabila vîrstă de 900 ani. Festivitățile prilejuite de această aniversare se vor desfășura în perioada întregului sezon estival și vor fi pezidate de 45 gazde, de meserie primari din tot atîtea orașe ale lumii întregi. Ei trebuie să îndeplinească însă o condiție esențială : să conducă treburile administrative ale unor orașe care să poarte același nume cu acel sărbătorit — Richmond. Aproape jumătate din cele 45 de localități Richmond care și-au trimis reprezentanții se găsesc pe harta Statelor Unite. Dintre ele, orașul Richmond din statul american Virginia este de cinci ori mai mare decît omonimul său englez, cel mai mic oraș cu acest nume se găsește în Jamaica.

Fenomenele astronomice ale lunii august

■ Eclipsă totală de Lună ■ Mare opoziție a planetei Marte ■ Reîntîlnire cu Perseidele

Luna august a acestui an este deosebit de bogată în fenomene astronomice interesante. In primul rînd este vorba de eclipsa totală de Lună, care se va produce în noaptea de 6 spre 7 august. Este una din cele mai frumoase eclipse de Lună din ultima vreme. Fazele principale ale fenomenului sînt următoarele : intrarea Lunii în penumbră la 6 august, ora 18 și 58,1 minute ; începutul fazei parțiale (primul contact sau intrarea Lunii în umbră) la ora 19 și 55,2 minute ; al doilea contact sau începutul fazei totale, la ora 20 și 53,2 minute ; momentul fazei maxime, la ora 21 și 43,2 minute ; contactul al treilea. sau sfîrșitul totalității la ora 22 și 33,3 minute ; contactul al patrulea (sfîrșitul eclipsei parțiale) la ora 23 și 31,3 minute ; la ora 0 și 28,4 minute, în ziua de 7 august are loc ieșirea Lunii din penumbră, cu care se termină fenomenul. La Iași, pe data de 6 august, Luna răsare la ora 19 și 24 minute, ceea ce înseamnă că vor fi vizibile toate fazele eclipsei, exceptînd intrarea în penumbră, care este oarecum destul de greu de observat.

Al doilea fenomen deosebit al lunii august este marea opoziție a planetei Marte, care are loc la 10 august. In această perioadă planeta Marte se află la o distanță minimă de Pămînt (56,2 milioane de km. la 12 august). Asemenea mari opoziții se repetă la fiecare 15 ani. Deși în cursul acestei mari opoziții diametrul aparent al planetei atinge aproape 25 secunde de unghi, condițiile de observare la noi sînt destul de dificile, datorită faptului că, la latitudinile noastre, planeta în momentul culminației superioare este încă aproape de orizont.

Totuși amatorii care dispun de instrumente cu diametre de peste 10 — 12 cm., capabilă să mărească de peste 100 de ori, pot încerca observarea planetei roșii. Se va studia variația calotei polare sudice, care se poate observa în această perioadă. Cu instrumente mai puternice și în condiții de astroclimat mai favorabile — în mediul rural, în zone împădurite etc., se pot observa și alte detalii ale planetei.

In sfîrșit, al treilea fenomen al acestei luni este reîntîlnirea Pămîntului cu zona centrală a curentului meteoric al Perseidelor, care se produce anual în jurul datelor de 12 — 13 august, fenomen care se manifestă printr-o mai bogată activitate meteorică. Meteorii par a porni din punctul radiant aflat în constelația Perseu, de unde și denumirea. La această dată constelația Perseu apare la N.E. în jurul orei 22, urcîndu-se pînă la zenit spre dimineață.

Amatorii astronomi vor nota cu cît mai mare precizie poziția meteorilor printre stele (pe hărți cerești), culoarea, strălucirea (comparată cu a stelelor vecine), durata zborului și alte particularități.

In afara orașelor și a surselor parazite de lumină, se poate încerca fotografierea meteorilor, cu aparate foarte luminoase (1/2 și mai mult), materiale extrem de sensibile (27° DIN și mai mult) și timpi de expunere lungi — 15 — 30 minute cu aparatul fix, îndreptat spre constelația Perseu. Acest lucru se va face atît timp cît cerul este suficient de întunecat, spre a nu voala clișeul, deci după terminarea crepusculului astronomic (21 ore 20 minute) pînă la răsăritul Lunii, fapt posibil abia de pe data de 13 august, cînd astrul nopții este în faza de ultimul pătrar (răsare la ora 22 și 17 minute).

Prof. Virgil V. SCURTU

Filmele săptămînii viitoare

Premiere

Greșeală fatală, o producție a studiourilor „Defa", realizată în colaborare cu studiourile bulgare și poloneze, este programată săptămîna viitoare la cinematograful „Republica". Regizorul Konrad Petzold ne prezintă un film de acțiune realizat după scenariul lui Günter Karl și Rolf Römer. Conflictul filmului pornește de la descoperirea, la sfîrșitul secolului trecut, a unui important zăcămînt de petrol. Lupta pentru înavuțire nu este mai puțin dramatică decît cele stîrnite de mirajul aurului. Filmul ilustrează în același timp și conflictele dintre indieni, adevărații stăpîni a acelor pămînturi, și aventurierii, care, în goana lor după acumularea facilă a unor averi însemnate nu se dau în lături de la cele mai sîngeroase forme de exploatare. Din distribuție amintim pe Gojko Mitic, Armin Mueller — Stahl, Annekathrin Bürgher, Krystyna Mikolajewska, Kati Bus, Rolf Hoppe etc.

Vulpile și șoriceii, producție a studiourilor cehoslovace, va rula la cinematograful „Arta". Este un film despre și pentru copii, care urmărește în acțiunea sa jocurile pline de farmec și originalitate, sinceritatea spontană, dragostea pentru frumusețile naturii și animalele pădurii. Filmul este regizat de Vera Plivova — Simkova, realizatoare și a altor cîteva pelicule pentru copii și tineret. La reușita acestui film, purtător al unui vibrant mesaj educativ și-au dat concursul actorii Vaclav Bubka, Vladimir Ptacek, Milos Bilek și talentații copii Zdenek Tuma, Jan Kraus, Blazena Hendrychova, Katerina Simkova etc.

Și cinematograful „Copou" programează pentru săptămîna viitoare două filme în premieră. Este vorba de producția studiourilor sovietice Cheile cerului, *între 2 și 4 august și filmul* Evadare în tăcere, *realizare a studiourilor din R.D.G., programat între 5 și 8 august.*

Cadru din filmul „Vulpile și șoriceii".

Reluări

Cinematograful „Victoria" : O floare și doi grădinari ; *„Tătărași"* : Apa ca un bivol negru *(3 — 4 august)* și Bătălia pentru Alger *(5 — 8 august)* ; *„Nicolina"* : Intîlnire la vechea moschee *(3 — 4 august)* și Mihai Viteazul *(5 — 8 august).*

In județ

Casa de cultură din Pașcani : Sezon mort *(2 — 4 august)*, Prețul puterii *(5 — 8 august)* ; *Clubul C.F.R. Pașcani* ; Vagabondul *(2 — 4 august)*, Trimis extraordinar *(5 — 8 august)* ; *Cinema Tg. Frumos* : Ultimul Samurai *(2 — 4 august* ; Unghiul de cădere *(5 — 8 august)* ; *Hîrlău* : Corabia nebunilor *(2 — 3 august)* ; Poenile roșii *(4 — 5 august)* ; Și caii se împușcă, nu-i așa ? *(6—8 august)* ; *Pd. Iloaiei* : Darclee *(2 — 4 august)* ; Iubita lui Graminia *(5 — 8 august)* ; *Hălăucești* : Castelul condamnaților *(2 — 4 august)*; Ursul și păpușa *(5 — 8 august).*

JOCURI MEDICALĂ

ORIZONTAL : 1. Neurolog român, autorul celebrului tratat „Celula nervoasă"; 2. Ave! — Clinician și fiziolog francez ; 3. Ilustru chirurg italian, autorul eseului „Chirurgia în roman" (1922); 4. In echinocțiu! — Poemă de V. Hugo ; 5. Vestitul căpitan al lui Jules Verne — Prescripțiile medicale pentru bolnav (sing.); 6. Diametru tehnic — „Castelul pălărierului" și „Sabia dreptății" aparținînd medicului A. J. Cronin; 7. Subiectul cărții „O viață" aparținînd cunoscutului medic Cr. Barnard; 8. Un acid folosit exclusiv în medicină — Locul unde „Pescărușul" (autor, medicul A. P. Cehov) se simte în largul său.

VERTICAL : 1. Medic și fiziolog francez din secolul XVIII; 2. Medic, filozof și savant arab, denumit „prințul savanților", este autorul „Canonului medicinei"; 3. Fizician german care a studiat proprietățile trecerii curentului electric prin conductoare — In medicină!; 4. Din nou... — adormit parțial!; 5. Cînd (anagr.) — Regiune de la munte; 6. Interjecție — In lume!; 7. Apărarea acesteia, țelul nobil al medicinei; 8. Un artist al romanului profesional, tatăl spiritual al medicului Andrew Manson din „Citadela"; 9. Trecut prin ploaie — Invață la școala sanitară.

V. RUGINĂ

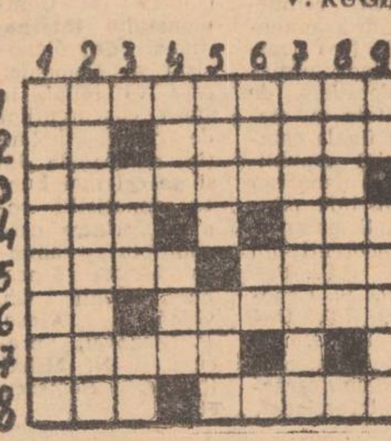

ÎN 24 DE ORE

Radio Iași

Programul de seară (1 august) : 17.00 Buletin de știri; 17.05 Non stop muzical; 18.00 Radiojurnal ; 18.15 Interpreți de frunte ai muzicii populare românești ; 19.25 Studioul „V" ; 20.00 Voci care au cucerit lumea ; 20.15 Lecturi dramatizate: „Micul prinț" de Antoine de Saint Exupery ; 21.00 Dansați în ritmul preferat.

Programul de dimineață (2 august) : 6.00 Buletin de știri ; 6.05 Cîntece patriotice ; 6.15 Actualitatea în agricultură ; 6.25 Joc și cîntec românesc; 7.00 Radiomatineu.

Televiziune

8.30 Deschiderea emisiunii; 9.00 Matineu duminical pentru copii ; 10.00 Viața satului ; 11.15 Pagini de mare popularitate din muzica simfonică ; 12.00 De strajă patriei ; 12.30 In reluare, la cererea telespectatorilor: Selecțiuni din spectacolul muzical-distractiv înregistrat la stațiunea Neptun ; 13.00 Emisiune în limba maghiară; 14.30 Postmeridian ; 15.00 Serbările mării ; 16.00 Magazin; 16.55 „Apollo-15". A doua călătorie pe Lună — transmisiune directă ; 17.50 „Pasiuni" — reportaj de Pompiliu Gilmeanu ; 18.10 Film serial pentru tineret : „Planeta giganților" ; 19.00 „Vetre folclorice" : Flori de pe Mureș ; 19.20 1001 de seri — emisiune pentru cei mici ; 19.30 Telejurnalul de seară ; 20.00 Reportajul săptămînii : Platforma industrială a Tîrgoviștei ; 20.15 Film artistic : „Patrula" — premieră pe țară ; 21.30 Spectacol muzical TV ; 22.15 Recital Dova ; 22.35 Film documentar : „Școala de alpinism". Cu prilejul Zilei naționale a Elveției ; 22.50 Telejurnalul de noapte.

Cinematografe

VICTORIA, orele 8.30 ; 11.35 ; 14.40 ; 17.45 ; 20.50 și la grădina „Rîpa galbenă", ora 20.15 : „O floare și doi grădinari" ; REPUBLICA, orele 8.50 ; 11.40 ; 14.50 ; 17.40 ; 20.30 : „Regele Lear", ambele serii, cinemascop ; COPOU, orele 9 ; 11 ; 15 ; 17 ; 19 ; 21 : „Serbările galante"; ARTA, orele 9 și 11 „Moș Gerilă" — film pentru copii ; orele 15 ; 17 ; 19 ; 21 : „Zestrea domniței Ralu" ; TATARAȘI, orele 15.30 ; 19.15 : „Mihai Viteazul", ambele serii ; NICOLINA, ora 10 : „Trei grăsuni" — film pentru copii ; orele 16 ; 18 ; 20 : „O noapte furtunoasă".

IN JUDEȚ : Casa de cultură Pașcani : „Secretul de la Santa Vittoria" ; Clubul C.F.R. Pașcani : „Șeful sectorului suflete" ; Tg. Frumos: „Ai grijă de Suzi" ; Hîrlău: „Pe cometă" ; Podu-Iloaiei : „Ferestrele timpului" ; Hălăucești : „Suflete tari", ambele serii, cinemascop.

Oficiul județean de turism Iași

anunță că pentru perioada 18—30 august dispune de un număr limitat de locuri la Mangalia — Venus, cu cazare la hotel. Solicitanții se pot adresa Oficiului în primele zile ale lunii august.

*

Pentru satisfacerea cererilor turiștilor care nu au mai găsit locuri la TURUL ROMÂNIEI, organizat în zilele de 2—6 august se fac înscrieri pentru același traseu, pentru zilele de 16—20 august. Solicitanții sînt invitați să-și rețină locurile din timp.

Timpul probabil

Vremea se menține călduroasă cu cerul variabil. Cu totul izolat se vor semnala averse slabe, în special în zona muntoasă. Vîntul va sufla slab pînă la potrivit din sectorul est, nord-est. Temperatura aerului se menține ridicată ; minimele vor fi cuprinse între 16 și 21 grade, iar maximele între 26 și 31 grade.

Informații de partid

Îndrumarea concretă și efectivă a colectivelor muncii politice

Pornind de la ideea că în asigurarea desfășurării unei activități politice eficiente de către fiecare organizație de bază munca de la om la om trebuie să fie în centrul atenției, comitetul comunal de partid Scînteia s-a preocupat ca în colectivele muncii politice să fie selecționați cei mai activi membri de partid, cu bună pregătire politică, exemplu în rezolvarea obligațiilor profesionale și a sarcinilor obștești. Paralel cu aceasta, au fost luate măsuri pentru asigurarea unei instruiri corespunzătoare, pentru informarea lor asupra evenimentelor interne și internaționale, a sarcinilor ce revin în fiecare sector în parte.

După un studiu amănunțit, colectivele muncii politice au fost instruite în legătură cu sarcinile ce le revin pe linia popularizării Chemării Consiliului Național al Frontului Unității Socialiste. Lectori ai Comitetului județean de partid au fost invitați să vorbească în fața acestora despre probleme economice ale C.A.P.-urilor, despre unele aspecte ale situației internaționale, printre care o expunere asupra rezultatelor vizitei delegației de partid și guvernamentale a țării noastre, conduse de către tovarășul Nicolae Ceaușescu, în țările socialiste din Asia. Primarul comunei a ținut o informare în legătură cu măsurile inițiate pe linia valorificării resurselor locale, a înfrumusețării și bunei gospodăriri a satelor din care colectivele muncii politice au desprins noi sarcini.

In scopul îmbunătățirii activității politice, comitetul comunal de partid a organizat un schimb de păreri asupra desfășurării muncii de la om la om pentru mobilizarea cooperatorilor la executarea operativă și fără pierderi a lucrărilor de recoltare a păioaselor și plantelor furajere. Acestea au intervenit activ, combătînd unele lipsuri manifestate în sectorul viticol, trezind la realitate pe cei ce făceau treabă de mîntuială. Deosebit de eficientă s-a dovedit intervenția colectivelor muncii politice în combaterea unor lipsuri privind păstrarea avutului obștesc sau încălcarea normelor de conviețuire socială.

Expunerea tovarășului Nicolae Ceaușescu la consfătuirea de lucru a activului de partid din domeniul ideologiei și al activității politice și cultural-educative a constituit un prilej de îmbunătățire a întregii activități a colectivelor muncii politice din comuna Scînteia.

Preocupare pentru educarea membrilor de partid

Majoritatea celor peste 300 de membri de partid din organizațiile de bază din comuna Bivolari sînt tineri. Mulți dintre ei au devenit membri de partid în ultimii ani, din care 20 în lunile din urmă.

Avînd în vedere aceste considerente, plenara comitetului de partid a dezbătut, recent, felul cum se desfășoară activitatea de primire în partid, munca politico-ideologică de educare marxist-leninistă a membrilor de partid, pentru formarea lor ca luptători pentru cauza socialismului, pentru cultivarea trăsăturilor moral-politice comuniste.

In cadrul plenarei s-a evidențiat experiența pozitivă obținută pe această linie de către unele din organizațiile de bază din comună, s-au propus și adoptat măsuri importante pentru ridicarea calității muncii educative, în scopul întăririi fiecărei organizații. S-a desprins că, deși majoritatea comuniștilor se află în fruntea tuturor acțiunilor, există totuși unele manifestări de delăsare în realizarea operativă a sarcinilor; unele organizații de bază nu iau atitudine hotărîtă împotriva abaterilor, desfășoară o slabă activitate educativă. Dovadă, unii membri de partid ca Vasile Chelaru, Paul Căliman, Elena Ursache, Vasile Colța și alții, deși au manifestat o comportare necorespunzătoare în muncă și în societate, organizațiile din care fac parte nu au luat atitudine pentru a pune capăt acestor manifestări, considerîndu-le minore. In organizațiile de bază de la ferma legumicolă, brigăzile de cimp nr. 1, 2 și 3, comuniști ca Dumitru Tabarcea, Mircea Ionescu, Floarea Caudreanu și alții după primirea în partid nu li s-a mai încredințat nici o sarcină și nu li s-a dat nici un fel de îndrumare sau ajutor pentru a se forma pe linie educativă. Ca rezultat, aceștia manifestă indisciplină și delăsare în direcția pregătirii politico-ideologice, pe linia realizării sarcinilor ce le revin.

In lumina Expunerii tovarășului Nicolae Ceaușescu la consfătuirea de lucru a activului de partid din domeniul ideologiei și al activității politice și cultural-educative, plenara comitetului comunal a stabilit măsuri concrete care să ducă la îmbunătățirea activității de educare politico-ideologică a membrilor de partid, să asigure lărgirea formelor propagandei de partid, a studiului individual, a propagandei prin conferințe, stimularea dezbaterilor ideologice, organizarea unor schimburi de experiență, expuneri și răspunsuri la întrebări, o activitate mai eficientă din partea membrilor comitetului comunal, a lectorilor și propagandiștilor. S-au stabilit, de asemenea, măsuri pentru ridicarea rolului educativ al adunărilor de partid, ca acestea să fie mai bine pregătite, ordinea de zi să cuprindă aspecte mai concrete, dezbaterile să aibă un spirit critic și autocritic mai pronunțat.

I. BURGHELEA

Cum va fi vremea în luna august

Potrivit prognozei Institutului de Meteorologie și Hidrologie, luna august va fi călduroasă și în general frumoasă. Precipitațiile, mai ales sub formă de averse, vor avea o repartiție neuniformă pe teritoriul țării. Ele vor fi mai reduse în Banat și Oltenia și apropiate de valorile normale în celelalte regiuni.

In perioada 1—6 august, vremea va fi ușor instabilă în primele două zile îndeosebi în zonele de deal și de munte. Înnorări de scurtă durată se așteaptă mai ales după-amiază și spre seară, cînd pe alocuri se vor semnala ploi sub formă de averse, însoțite de descărcări electrice și de intensificarea vîntului. In restul intervalului (3—6 august) vremea se va ameliora, iar posibilitățile de ploaie vor fi reduse. Temperatura va marca o scădere de cîteva grade la început, apoi va crește atingînd în Oltenia, Muntenia, Dobrogea și sudul Moldovei valori de 29—34 grade. In celelalte regiuni ale țării cele mai ridicate temperaturi vor fi cuprinse între 26—31 grade. Temperaturile minime vor oscila între 12—22 grade.

Intre 7—15 august, vremea va fi frumoasă și călduroasă cu cer variabil mai mult senin. Spre sfîrșitul acestui interval se vor semnala ploi slabe, locale, în Oltenia, Banat, Crișana, Maramureș și în zona muntoasă. Vîntul va sufla în general slab. Temperaturile minime vor fi cuprinse între 14—22 grade, iar maximele între 25—35 grade.

In aceste condiții, apa din sol se va evapora în cantități mai mari decît cele provenite din precipitații, mai ales în sudul și sud-estul țării. Conținutul de umiditate al solului va scădea sensibil în Oltenia, vestul Munteniei, Dobrogea și Banat. In celelalte zone, deficitul de apă se va resimți îndeosebi în stratul superficial, solul avînd rezerve în profunzime din precipitațiile lunilor precedente. Culturile, inclusiv cele succesive, vor avea o evoluție apropiată de normal, menținîndu-și potențialul productiv ridicat în Bărăgan, Moldova în cea mai mare parte a Transilvaniei și în Dobrogea.

Agerpres

Dezlegarea jocului apărut în nr. 7732 al ziarului nostru

ORIZONTAL: 1. CASLON — AFIȘ; 2. ERBAR — GRASE; 3. NH — SCRIITOR; 4. TĂIȘ — EMS — PI; 5. AIDOMA — TI — F; 6. UCE — N — CONTE; 7. R — NR — ZINCA; 8. ITALIC — AUR; 9. INIȚIALĂ — RO; 10. MICI — RUNE — M; 11. IG — ODE — ALFA.

Turneul de șah „Medicina Iași '71"

Volodea Vaisman — pe primul loc

Timp de aproape trei săptămîni, s-a desfășurat la Iași un mare turneu de șah, la care au luat parte 6 maeștri, 2 candidați de maestru și 6 jucători de categoria I.

Datorită acestei participări puternice, turneul a constituit o bună verificare în vederea semifinalelor campionatului republican care au loc în septembrie, iar pentru unii dintre participanți — un prilej de a realiza cîte o notă de maestru. Deci, un concurs de mare anvergură, în care șahiștii ieșeni au avut posibilitatea să se afirme în compania puternicilor maeștri invitați.

Primele runde au furnizat cîteva surprize de proporții care au imprimat turneului un caracter foarte animat. Maeștrii Voiculescu și Neamțu au avut un start slab, fiind învinși de Doreftei și, respectiv, Marcovici, acesta din urmă realizînd 5,5 puncte din 6 partide!

Maeștrii forțează și, după runda a VII-a, care marca trecerea în a doua jumătate a concursului, Marcovici este ajuns de Pușcașu, Botez și Vaisman. Dar nu rezistă toți acestui tur de forță și, în rundele următoare, în care favoriții se întîlnesc între ei, lucrurile se mai clarifică: Marcovici și Pușcașu pierd puncte prețioase, iar Nachi și Voiculescu preferă remizele... Astfel, finișul este dominat de Botez, Vaisman — prezenți mereu printre frunțași — și Neamțu, venit puternic din urmă.

In ultima rundă, cei mai mulți preferă să remizeze pentru a-și menține locurile cucerite pînă atunci; Neamțu cîștigă (relativ ușor) la Cojocaru, iar Vaisman îl învinge în partidă directă pe Botez, cîștigînd turneul.

In urma acestor ultime rezultate, clasamentul este următorul: 1. Volodea Vaisman (Medicina Iași) 10 pct.; 2. Șerban Neamțu (Jiul Petroșani) 9,5 pct.; 3—4. Adrian Marcovici (Medicina Iași) și Constantin Botez (Constructorul București) cîte 9 pct.; 5. Edgar Nachi (C.F.M. București) 8,5 pct.; 6. Octav Pușcașu (Electronica București) 8 pct.; 7. Paul Voiculescu (Constructorul București) 7 pct.; 8 Nicolae Doreftei (Medicina Iași) 6,5 pct.; 9. Leonid Bogorevici (Petrolul Ploiești) 5,5 pct.; 10 Minodor Cojocaru (Medicina Iași) 5 pct.; 11. Florin Iachievici (Medicina Iași) 4,5 pct.; 12. Gh. Bezara (Medicina Iași) 3,5 pct.; 13. Gh. Munteanu (Medicina Iași) 3 pct.; 14. Constantin Ciochină (Medicina Iași) 2 pct.

Cîștigarea turneului de către maestrul Vaisman ca și rezultatul lui Marcovici sînt deosebite, avînd în vedere valoarea ridicată a maeștrilor participanți la concurs. Cu o pregătire mai bună și cu recunoscuta lui putere de luptă, Marcovici a reușit să realizeze punctajul necesar pentru obținerea unei prime note de maestru.

Și ceilalți șahiști ieșeni s-au situat la înălțimea puternicilor lor adversari, punîndu-i deseori în dificultate. Dar cei mai mulți dintre ei au jucat inegal, după partide foarte promițătoare încheiate cu victorii clare urmînd altele mediocre, chiar slabe, în care au pierdut fără drept de apel. Merită a fi remarcat, totuși, Cojocaru, care a obținut un procentaj de aproape 50 la sută în fața maeștrilor.

V. VALENTIN
coresp.

Alb — negru

Dovadă concretă

Furtuna însoțită de puternice descărcări electrice se dezlănțuise în plină noapte — ne-a comunicat, deunăzi, corespondentul nostru voluntar Dumitru Dăscălescu. Un trăznet căzu atunci pe locul numit „Stingaciu" de lîngă brigada I a C.A.P. Probota. Stuful uscat de pe o suprafață de circa 300 de m.p. luă foc cît ai clipi. La doi pași se găsea și grajdul cu viței al cooperativei agricole, spre care vîntul ducea pale de foc și tăciuni aprinși. Dar nu s-a simțit nevoia nici unui semnal de alarmă. In mai puțin de un minut, locuitorii satului au fost la fața locului, iar primii sosiți (Constantin Plumb, Petru Savin, Gheorghe Obadă, Vasile Rață, Constantin Răileanu, Valeriu Vasiliu ș.a.) au făcut adevărate fapte de eroism în lupta cu stihiile focului. După o jumătate de oră incendiul a fost stins fără ca grajdul cu viței să fi fost cît de cît vătămat. Acest eveniment din viața satului Probota constituie de fapt dovada concretă a prețuirii de către țăranii cooperatori a avutului obștesc.

Răspunderea răspunsurilor

Cetățenii din strada Silvestru (Iași) au reclamat la începutul acestei luni că cișmeaua lor era defectă și au cerut I.A.C.G.B. să le-o repare. După multe intervenții, cișmeaua veche, defectă, este înlocuită cu alta nouă. Dar I.A.C.G.B. ne răspunde că vechea cișmea a fost găsită în curtea unui cetățean de pe strada Silvestru, și prin urmare întreprinderea nu ar avea nici o vină că oamenii au stat trei săptămîni fără apă. Președintele comitetului de stradă, tov. Mihai Irimia, ne-a vizitat la redacție și ne-a cerut să restabilim adevărul, care este de partea cetățenilor străzii Silvestru, nu de partea acelor salariați ai I.A.C.G.B., care încearcă să fugă de răspundere pentru întîrzierea cu care au răspuns sesizării respective. Răspunsul poartă semnătura cadrelor de conducere ale întreprinderii. Ar fi cazul să nu se semneze cu atîta ușurință documente care angajează prestigiul unui colectiv.

Proprietar abuziv

Ne-a vizitat la redacție Dragomir Sofronie din strada Sărăriei 10. Are necazuri cu vecinul său Călinescu Ștefan care, abuzînd de dreptul de proprietate, îi face zile fripte. Este vorba de un planșeu de beton care trece pe sub ferestrele apartamentului locuit de Dragomir Sofronie, planșeu care aparține lui Ștefan Călinescu. Cînd Dragomir Sofronie vrea să-și văruiască fațada casei sau să facă curățenie pe planșeul cu pricina, Ștefan Călinescu îl dă în judecată pentru că l-a violat proprietatea.

— Acum a trebuit să plătesc un avocat ca să-mi susțină cauza la judecătorie, ne spune Dragomir Sofronie.

Oricine își poate da seama că în asemenea condiții nu se poate trăi cu un vecin. Considerăm că organele de stat competente ar trebui să intervină cu toată autoritatea.

Linia de tramvai de pe Calea 23 August

Conducerea I.T.I. ne informează printr-o scrisoare datată 27 iulie că, în cel mult zece zile, lucrările de refacere a liniei de tramvai de pe Calea 23 August se vor termina. Această informație este foarte îmbucurătoare dar, observînd la fața locului cum se lucrează în ritm de melc, ne vine greu să credem că promisiunea nu va rămîne... pe hîrtie. Dacă se intensifică ritmul de lucru atunci se schimbă situația...

CONSILIUL JUDEȚEAN AL SINDICATELOR IAȘI

organizează în ziua de 5 august 1971, ora 9,00, la Casa de cultură a sindicatelor din Iași, str. Socola nr. 134, un concurs pentru ocuparea următoarelor posturi de instrumentiști:

viori
violă
contrabas
acordeon

la formația profesionistă „Doina Moldovei".

Cererile de înscriere se primesc pînă la data concursului, care se va desfășura în condițiile H.C.M. 218/1970 completat prin H.C.M. 546/1970. Informații suplimentare la telefoanele 16106 și 14708.

INTREPRINDEREA PENTRU COLECTAREA METALELOR, SECȚIA I.C.M. IAȘI,

din str. Păcurari nr. 25 aduce la cunoștința tuturor organizațiilor de masă și obștești, cooperatiste și meșteșugărești de pe raza județelor Iași și Vaslui că în cadrul acester județe funcționează următoarele depozite de colectare a metalelor și deșeurilor metalice feroase și neferoase:

— Depozitul I.C.M. Iași I, str. Zugravi nr. 63, telefon 13397.

— Depozitul I.C.M. Iași II, șoseaua Nicolina nr. 19.

— Depozitul I.C.M. Iași III, șoseaua Ștefan cel Mare nr. 86.

— Depozitul I.C.M. Pașcani, str. Constantin Burcă nr. 8, telefon 1226.

— Depozitul I.C.M. Hîrlău, str. Gării nr. 2, telefon 181.

— Depozitul I.C.M. Vaslui, str. Ion Creangă nr. 2, telefon 1002.

— Depozitul I.C.M. Bîrlad, str. Alex. Sahia nr. 2, telefon 1020.

— Depozitul I.C.M. Huși, str. Ștefan cel Mare nr. 118, telefon 227.

Responsabilii cu colectarea deșeurilor metalice din cadrul tuturor organizațiilor sînt rugați a anunța telefonic depozitele I.C.M., pentru a trimite mijloace de transport de la punctele unde sînt adunate deșeurile metalice.

Se angajează de urgență:

— lucrătoare tricotere pe mașini manuale „tricorecord" în ateliere proprii sau cu munca la domiciliu. Tinerele care au înclinații în această meserie urmează a fi calificate în unitățile întreprinderii.

— șef depozit ambalaje

— șef depozit produse nealimentare

— tehnician construcții

— organizator prestări

— tehnician panificație.

Cei interesați se pot adresa la

Întreprinderea economică județeană a cooperației de consum Iași

strada Ștefan cel Mare nr. 40, la serviciul personal, telefon 16412, interior 93.

Condiții de angajare: conform legii nr. 22/1970 și HCM 914/1968.

Se angajează de urgență:

— **șef serviciu tehnic,** inginer în specialitatea drumuri și poduri

— **inginer principal** drumuri și poduri

— **tehnician** specialitatea drumuri și poduri

Cei interesați se pot adresa la

Direcția județeană de drumuri și poduri Vaslui

strada Călugăreni nr. 122.

Condiții de angajare: conform H.C.M. 914/1968. Informații suplimentare se pot lua zilnic la biroul personal, telefon 1485, Vaslui.

Se recrutează *elevi* (băieți) pentru cursurile de calificare la locul de muncă în meseria de *sticlari* (artizanat).

Cei interesați se pot adresa la

I. I. L. „Proletarul" Iași

strada Cloșca nr. 28.

Durata cursului este de 4 luni cu începere de la 1 septembrie 1971. In perioada cursurilor elevii primesc bursă de 400 lei lunar. Se primesc tineri cu stagiul militar satisfăcut, vîrsta de 22—25 de ani, cu domiciliul în municipiul Iași sau în comunele subordonate municipiului.

Inscrierile se fac pînă la data de 20 august 1971.

Se angajează:

— **un pictor executant**
— **un merceolog voiajor**
— **șefi de magazine** pentru sectoarele electrice, mobilă, metalo-chimice.

Cei interesați se vor adresa la

O. C. L. Metalo-chimice Iași

str. Ștefan cel Mare nr. 2 bis

Întreprinderea de produse ceramice Iași

anunță

un nou **concurs de admitere** la **Școala profesională materiale de construcții Iași** pentru meseria **ceramist ceramică brută** (ucenicie la locul de muncă)

Cei interesați se pot adresa la sediul întreprinderii, șoseaua Țuțora nr. 176 sau telefon 31430-31433, serviciul personal.

CENTRUL DE LIBRARII IAȘI

anunță că următoarele lucrări sînt pe cale de epuizare. (Ultimele exemplare mai pot fi procurate la librăria „M. Eminescu" din strada Ștefan cel Mare nr. 1):

J. A. SHUBIN — *Inițiere în conducerea întreprinderilor* — Editura Tehnică — lei 32.

I. MINCU — *Angiopatia diabetică* — Editura Medicală — lei 56.

R. BONCUȚ — *Cartea normatorului din construcții-montaj* — Editura Tehnică — lei 12.

Se angajează imediat:

— **frezori**
— **rectificatori**
— **strungari**
— **macaragiu** pod rulant cat. IV
— **interpreți și traducători de limbă germană**

Cei interesați se vor adresa la

Uzina de fibre sintetice Iași

str. Țuțora nr. 175.

Electricieni

angajează de urgență

INTREPRINDEREA DE TRANSPORTURI IAȘI

Condiții de angajare: școală profesională, categoria 4—6 de salarizare, domiciliul în orașul Iași.

Relații suplimentare se pot obține zilnic între orele 9—11 la Serviciul personal, str. Uzinei nr 12 Iași.

Noi cîștiguri la C. E. C.

La tragerea la sorți a cîștigurilor la libretele de economii cu dobîndă și cîștiguri în autoturisme pentru trimestrul II 1971, care a avut loc în ziua de 29 iulie 1971, Casa de Economii și Consemnațiuni a acordat 381 autoturisme „Dacia 1300" și „Dacia 1100".

In județul Iași au ieșit cîștigătoare următoarele librete de economii:

727— 1—15840
727— 1—18111
727— 1—16475
727— 1— 9481
727— 1—20616
727—285— 1142

La tragerea la sorți a cîștigurilor la libretele de economii pentru turism pentru trimestrul II 1971, s-au acordat 47 de excursii în străinătate.

In județul Iași au ieșit cîștigătoare următoarele librete de economii:

427— 1—447
417—551— 6
427—235— 19

Titularii libretelor de economii ieșite cîștigătoare sînt rugați a se prezenta la sediul Filialelor C.E.C. pentru întocmirea formelor de ridicare a cîștigurilor.

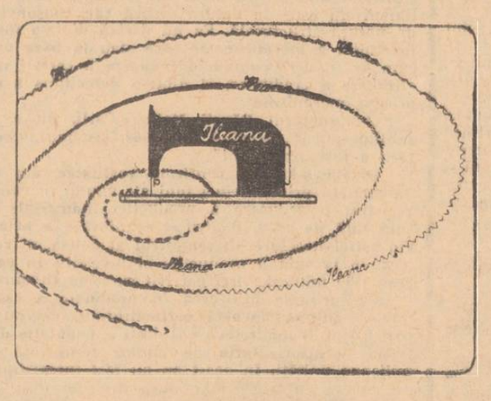

Un ajutor în munca oricărei gospodine:

MAȘINA DE CUSUT „ILEANA"

De vînzare la magazinele specializate și universale ale COOPERAȚIEI DE CONSUM la prețul de 1.800 și 2.500 tip mobilă.

Se poate cumpăra și cu plata în rate lunare.

Mica publicitate

Diverse

• Familia îndurerată aduce pe această cale mulțumiri colectivului Țesătoriei de mătase „Victoria" și în special tov. maistru Cazan Gheorghe pentru ajutorul acordat și pentru participarea alături de noi la înhumarea celui care a fost **Stan G. Vasile**, în etate de 23 ani, salariat al Țesătoriei de mătase „Victoria" Iași.

• Familia mulțumește călduros tuturor acelora care au participat la marea durere pricinuită de pierderea scumpului lor colonel Gheorghe G. Dumitrescu.

Decese

• Familia îndurerată anunță încetarea din viață a scumpului lor

PAULESCU P. IOAN,
81 ani.

Inmormîntarea are loc azi, 1 august, ora 14.00, la cimitirul Sf. Vasile. Cortegiul va pleca din strada N. Gane 23.

• Familia îndurerată anunță încetarea din viață a scumpei lor mamă

OLGA ONIȘOR
69 ani.

Inmormîntarea are loc marți, 3 august, ora 14.00. Cortegiul va pleca de la mănăstirea Frumoasa spre cimitirul Sf. Vasile.

PE MERIDIANELE GLOBULUI

FRANȚA. — Recent a avut loc la Paris o mare demonstrație de protest împotriva războiului dus de S.U.A. în Asia de sud-est, parizienii manifestîndu-și încă o dată deplina lor solidaritate cu popoarele din Indochina.
In clișeu: Aspect din timpul demonstrației.

SALVADOR ALLENDE: „Îndeplinirea programului guvernului Unității Populare — principala noastră sarcină"

SANTIAGO DE CHILE 31 (Agerpres). — Îndeplinirea programului guvernului Unității Populare constituie principala noastră sarcină, a declarat președintele Republicii Chile, Salvador Allende, în cadrul discursului rostit la cea de-a 15-a convenție națională a Partidului radical. Transpunerea cu succes în viață a acestui program va permite deschiderea căii spre edificarea unei societăți socialiste. În lupta împotriva forțelor imperialiste și a reacțiunii interne, a arătat președintele, se impune cu necesitate întărirea în continuare a coeziunii tuturor forțelor participante în Frontul Unității Populare în care un rol important îl are Partidul radical.

Președintele chilian a evidențiat că această unitate a permis realizarea unor obiective importante, printre care naționalizarea întreprinderilor și băncilor, trecerea la înfăptuirea reformei agrare și alte măsuri luate în interesul celor ce muncesc.

Președintele Salvador Allende a subliniat „importanța creșterii producției industriale și agricole, sarcină la fel de importantă ca și cucerirea puterii politice". Guvernul Unității Populare, a spus el, este hotărît să lupte pentru lichidarea sărăciei și șomajului, pentru progresul întregii societăți chiliene.

MINISTRUL DE EXTERNE AL PERULUI DESPRE ROLUL O.S.A.

LIMA 31 (Agerpres). — „În împrejurările actuale în care pe continentul american au loc transformări viguroase în direcția depășirii stadiului de subdezvoltare, O.S.A. trebuie să devină un instrument util în lupta pentru independență economică", declară ministrul peruan al afacerilor externe, Mercado Jarrin, într-un mesaj trimis Consiliului Permanent al Organizației Statelor Americane, întrunit în sesiune extraordinară pentru a aniversa ziua independenței Republicii Peru. Relațiile promovate în cadrul organizației, se spune în continuare în document, trebuie să fie întemeiate pe respectarea strictă a principiului egalității juridice a statelor și a celorlalte norme ale dreptului internațional, ținînd în permanență seama de realități. De asemenea, în legăturile dintre țările membre trebuie să fie înlăturate orice amenințări sau presiuni, să fie eliminată orice tentativă de paternalism.

Experimentul „Apollo-15"

Prima zi de activitate pe Selene

Cosmonauții David Scott și James Irwin au parcurs 6,4 km cu „Jeep"-ul lunar „Rover-1"

HOUSTON 31 (Agerpres). — În cursul nopții de vineri spre sîmbătă, la ora 0,16 (ora Bucureștiului), modulul lunar „Șoimul" al misiunii „Apollo-15", a atins suprafața Lunii, după o coborîre lină care a durat 12 minute și 10 secunde.

După cum a precizat ulterior Centrul de control de la Houston, punctul de alunizare se află la 450 metri nord-vest de locul prevăzut inițial, în cîmpia Healey din apropierea craterului „Noiembrie". „Ne găsim pe un teren relativ plat, iar „Șoimul" are o înclinare de 9 grade față de verticală", a raportat comandantul misiunii, David Scott. „Ce priveliște, băieți! — a continuat el, adresîndu-se controlorilor de zbor de la Houston. Nu văd stînci prea mari împrejur, dar spuneți geologilor să fie pregătiți pentru că vom aduce ceva pentru ei".

După ce au transmis, timp de 30 de minute, Centrului de control date despre locul aselenizării, precizînd că au combustibil în cantitate suficientă, David Scott și colegul său James Irwin au inaugurat o perioadă de odihnă de 7 ore.

★

HOUSTON 31 (Aperpres) — După o odihnă de aproximativ șapte ore, David Scott și James Irwin și-au început sîmbătă prima lor zi de activitate pe suprafața Lunii. O dată depresurizarea modulului încheiată, Scott și Irwin au deschis chepengul modulului lunar care duce spre scara cu cele nouă trepte ce-i despărțeau de suprafața Selenei. La ora 15,30 (ora Bucureștiului), comandantul echipajului „Apollo-15", David Scott, făcea primul pas pe Astrul Nopții. La cîteva minute după el, James Irwin cobora și el.

Camera de televiziune, fixată pe modulul lunar, intră în acțiune și telespectatorii de pe Terra urmăresc cu emoție pe cei doi selenauți. „Minunățiile necunoscutului se află în fața noastră. Imi dau seama că există un adevăr fundamental al naturii umane. Omul trebuie să fie mereu explorator", a transmis la Houston David Scott. El a descris apoi poziția Lem-ului, care are un picior afundat la aproximativ 60 cm în solul selenar. La 26 minute de la ieșirea pe suprafața Lunii, David Scott, ajutat de Irwin, începea operațiunea de scoatere a „Jeep"-ului cu care vor efectua expediția de aproximativ trei zile pe Lună. „Rover-1" este în bună stare de funcționare deși una din bateriile de alimentare s-a dovedit a fi consumată.

Instalîndu-se ca într-un adevărat automobil cu două locuri, Scott și Irwin începeau după ora 17 (ora Bucureștiului) plimbarea selenară cu o viteză de 10—12 km, îndreptîndu-se spre craterul St. George de la poalele „Munților Apenini". O cameră de televiziune în culori, comandată de pe Pămînt, oferă telespectatorilor imagini inedite. În cadrul primei „excursii", cei doi selenauți au recoltat o bogată colecție de roci și pietre lunare, așteptate cu îndreptățită curiozitate științifică de oamenii de știință de la Houston. În drumul de întoarcere spre modulul lunar, Scott și Irwin au instalat minilaboratorul Alsep, care, timp de un an, va transmite informații despre mediul selenar. Călătoria de 6,4 km cu „Jeep"-ul lunar „Rover-1" s-a încheiat după șapte ore.

Un comunicat al agenției T.A.S.S. cu privire la evenimentele din Sudan

MOSCOVA 31 (Agerpres). — Într-un comunicat al agenției T.A.S.S. se arată că președintele Prezidiului Sovietului Suprem al U.R.S.S., N. V. Podgornîi, a adresat, la 25 iulie, șefului statului sudanez, generalul Numeiry, un mesaj conținînd apelul de a nu se pronunța sentințe aspre împotriva militanților pe tărîm obștesc din Sudan deferiți Tribunalului militar.

La 26 iulie, conducătorii sovietici au transmis generalului Numeiry, prin ambasadorul U.R.S.S. la Khartum, o declarație în legătură cu acțiunile neprietenești împotriva reprezentanților sovietici aflați în Sudan și au adresat din nou chemarea insistentă de a nu se recurge la măsuri extreme în pronunțarea sentințelor contra persoanelor judecate în legătură cu evenimentele din 19 iulie. Acest apel a fost ignorat.

Cercurile conducătoare sovietice ar dori să spere că această campanie de represiuni împotriva forțelor progresiste și democratice din Sudan va fi oprită fără întîrziere, se arată în încheierea comunicatului agenției T.A.S.S.

ORIENTUL APROPIAT

A luat sfîrșit reuniunea de la Tripoli ■ La încheierea vizitei în R. A. U. a delegației P. C. U. S.

TRIPOLI 31 (Agerpres). — În cadrul unei reuniuni care a avut loc la Tripoli, șefii de stat ai Libiei, Republicii Arabe Unite, Siriei, Republicii Arabe Yemen și Republicii Democratice Populare a Yemenului, precum și Yasser Arafat, președintele Comitetului Executiv al Organizației pentru Eliberarea Palestinei, au conferit asupra poziției lor față de conflictul dintre autoritățile iordaniei și forțele rezistenței palestiniene amplasate în această țară.

În comunicatul dat publicității la încheierea dezbaterilor, participanții la conferință și-au exprimat hotărîrea „de a urmări îndeaproape atitudinea guvernului iordanian în această problemă". După cum relatează agenția M.E.N., ei au avertizat însă că „dacă Iordania pare decisă să nu respecte acordurile de la Cairo și Amman, va fi atunci de datoria tuturor guvernelor arabe să ia măsurile adecvate individuale sau colective, pe care le vor socoti necesare".

Participanții „au hotărît să-și intensifice sprijinul pentru orice acțiune menită să ducă la respectarea acordurilor de la Cairo și Amman care reglementează relațiile dintre autoritățile iordaniene și comandourile palestiniene".

Comunicatul, relatează agenția egipteană de presă, menționează, de asemenea, că „participanții au declarat că sînt hotărîți să sprijine, în continuare, rezistența palestiniană pe plan material, moral și militar".

★

AMMAN 31 (Agerpres). — Trei palestinieni, membri ai organizației „Al Fatah", condamnați la moarte prin spînzurare de un tribunal iordanian, au fost executați sîmbătă, a anunțat un purtător de cuvînt al guvernului de la Amman. Ei fuseseră acuzați de omorîrea unui cetățean iordanian din localitatea Rousseifa, din nordestul Ammanului, în timpul incidentelor iordaniano-palestiniene din luna mai a.c. Regele Hussein a aprobat joi sentința de condamnare la moarte a celor trei fedaini.

★

MOSCOVA 31 (Agerpres). — Agenția T.A.S.S. informează că delegația P.C.U.S., condusă de B. N. Ponomariov, secretar al C.C. al P.C.U.S., care s-a aflat între 20 și 30 iulie în Republica Arabă Unită, unde a participat la lucrările Congresului Național al Uniunii Socialiste Arabe, a avut întrevederi și convorbiri la Comitetul Central al U.S.A.

Reprezentanții celor două partide au efectuat un schimb de păreri în legătură cu măsurile concrete în domeniul dezvoltării contactelor de partid în perioada următoare, precum și asupra problemelor internaționale actuale, îndeosebi asupra situației din Orientul Apropiat.

„Părțile, relevă agenția, și-au exprimat convingerea că anticomunismul aduce prejudicii năzuințelor de eliberare și intereselor naționale ale popoarelor și că nu trebuie să existe loc pentru anticomunism, care slujește doar interesele cercurilor imperialiste și reacționare internaționale".

CONVORBIRI POLITICE POLONO-FRANCEZE

VARȘOVIA 31 (Agerpres). — La Varșovia au luat sfîrșit convorbirile politice polono-franceze desfășurate în cadrul consultărilor periodice care au loc în conformitate cu declarația de prietenie și colaborare franco-polonă, semnată în noiembrie 1970, informează agenția P.A.P.

Din partea poloneză la convorbiri a participat Adam Willmann, adjunct al ministrului de externe, iar din partea franceză Jacques de Beaumarchais, director general pentru probleme politice în M.A.E. al Franței.

Părțile au efectuat un schimb de opinii într-o serie de probleme de interes reciproc, o deosebită atenție fiind acordată problemelor europene, între care stadiul pregătirii conferinței europene în problemele securității și colaborării.

După catastrofa aeriană din Japonia

TOKIO 31 (Agerpres). — Ciocnirea dintre un reactor militar japonez și un avion de pasageri „Boeing-127", aparținînd companiei civile „All Nippon Airways", care s-a produs vineri în regiunea Shizukuishi și care este apreciată drept cea mai mare catastrofă aeriană din istoria aviației (162 victime), a devenit brusc o problemă de prim ordin pentru viața politică niponă. Toate partidele de opoziție — Partidul Comunist, Partidul Socialist, Partidul Socialist-Democratic și Komeito — au dat publicității comunicate în care condamnă neglijența manifestată de oficialități în domeniul asigurării securității aeriene, considerînd guvernul responsabil de producerea accidentului. Potrivit agenției France Presse, care reia extrase din presa niponă, ciocnirile între avioane aparținînd liniilor comerciale și reactoare ale forțelor de autoapărare nipone au devenit foarte frecvente în ultimii ani. Numai în cursul anului trecut s-au înregistrat peste 200 de astfel de ciocniri. Se subliniază, în același timp, că accidentul de vineri ar fi putut fi evitat dacă recomandările făcute de specialiștii în domeniul securității aeriene ar fi fost respectate de către autorități și, în special, de către forțele aeriene de autoapărare. De altfel, menționează agenția, responsabilitatea directă a forțelor aeriene în producerea catastrofei de vineri a fost practic admisă de către un purtător de cuvînt militar.

In acest context, relatează din Tokio corespondentul agenției Reuter, partidele politice japoneze au cerut sistarea imediată a zborurilor avioanelor militare pe rutele comerciale. Această cerere, precizează agenția, a fost acceptată de către cabinetul nipon, care a suspendat pe o perioadă nedeterminată toate zborurile de antrenament ale avioanelor militare, urmînd ca noi măsuri în domeniul asigurării securității aeriene să fie hotărîte în cadrul reuniunii guvernamentale de urgență, convocată pentru luni dimineața.

SCURTE ȘTIRI

TOKIO

Printr-un miting de masă, care a avut loc sîmbătă în sala „Tokio Gimnasium Hall" din Tokio, a început cea de-a 17-a conferință mondială împotriva bombelor atomice și cu hidrogen. Conferința este organizată, ca în fiecare an, de Gensuikyo — Consiliul japonez împotriva bombelor atomice și cu hidrogen. Lucrările propriu-zise ale conferinței încep azi, 1 august.

HELSINKI

În capitala Finlandei s-a desfășurat vineri o nouă ședință din cadrul celei de-a 5-a runde a convorbirilor sovieto-americane privind limitarea înarmărilor strategice.

BUDAPESTA

La Ministerul Comerțului Exterior al R.P. Ungare au luat sfîrșit convorbirile comerciale ungaro-canadiene, începute la 20 iulie, transmite agenția M.T.I. Cele două părți au decis să prelungească pînă la 31 decembrie 1971 acordul comercial pe trei ani încheiat între Ungaria și Canada și au parafat noul acord, cu o valabilitate de cinci ani, care intră în vigoare la 1 ianuarie 1972.

NICOSIA

După convorbirile care au avut loc între președintele Makarios, comandantul forțelor O.N.U. de menținere a păcii în Cipru și reprezentantul special al secretarului general al O.N.U., surse oficiale cipriote au subliniat dorința comună de a lichida starea de tensiune din insulă. Sîmbătă, reprezentanți ai forțelor O.N.U. au avut întrevederi și cu liderii ai ciprioților turci, în vederea reducerii tensiunii.

TUNIS

Ansamblul folcloric „Prahova" din Ploiești, care a participat la Festivalul internațional de folclor de la Tunis, a efectuat în continuare un turneu într-o serie de orașe tunisiene. Spectacolele s-au bucurat de un deosebit succes.

QUITO

Greva generală de 48 de ore din Ecuador, declanșată la apelul Frontului Unificat al muncitorilor, a luat sfîrșit. După cum au declarat liderii frontului, Jacinto Figueroa și Leonidas Cordova, greva — declarată în sprijinul revendicărilor privind îmbunătățirea condițiilor de viață, naționalizarea companiilor străine și înfăptuirea deplină a reformei agrare — a cuprins aproape întreaga țară, paralizînd timp de 48 de ore activitatea în diferite sectoare economice. „Prin această acțiune, au spus ei, clasa muncitoare din Ecuador a înscris în istoria luptei sale una din paginile cele mai vibrante". Autoritățile au arestat 150 de persoane, între care și mai mulți studenți care au organizat ample acțiuni de solidaritate cu greviștii.

ULAN BATOR

Rene Maheu, directorul general al UNESCO, și-a încheiat sîmbătă vizita oficială în R.P. Mongolă. În timpul vizitei, el a fost primit de Jumjaaghiin Țedenbal, prim-secretar al C.C. al Partidului Popular Revoluționar Mongol, președintele Consiliului de Miniștri al R.P. Mongole, și de Jamsaranghiin Sambu, președintele Prezidiului Marelui Hural Popular al R.P. Mongole. Rene Maheu a semnat cu reprezentanții mongoli un document privind colaborarea dintre UNESCO și R.P. Mongolă.

CAPETOWN

Un buletin medical, dat publicității vineri la spitalul Groote Schuur din Capetown, indică o evoluție satisfăcătoare a stării sănătății pacientului Adrian Herbert, supus duminică unei complicate operații de transplantare a inimii și plămînilor de către cunoscutul chirurg Christian Barnard. Comunicatul menționează că organele transplantate funcționează normal. După cum s-a anunțat, starea sănătății lui Adrian Herbert a marcat o bruscă deteriorare miercuri, dar a început să se amelioreze în zilele următoare.

PARIS

În ultimii doi ani, în rîndul forțelor aeriene militare ale Franței au avut loc 116 catastrofe. Ca urmare a acestora 62 de avioane militare s-au prăbușit, iar 60 de piloți și-au pierdut viața.

Pe scena economică și politică a Italiei

Probleme multiple și complexe care-și așteaptă rezolvarea

Nu de mult, un redactor al ziarului „La Stampa" l-a întrebat pe ministrul bugetului, Antonio Giolitti, dacă economia Italiei se află în stare de recesiune. Acesta a declarat că fenomenul poate surveni dacă nu se îmbunătățește conjunctura, dacă nu se iau măsuri pentru stimularea reluării activității economice.

Guvernul italian a adoptat unele măsuri în această direcție, măsuri ce se află în dezbaterea Parlamentului. Este vorba de unele credite destinate noilor investiții, intervenții în favoarea dezvoltării agriculturii, degrevări pentru micile întreprinderi din mezzogiorno (sudul țării). Prezentînd deciziile cabinetului de centru-stînga, premierul Emilio Colombo a spus textual: „Dar aceasta nu este de ajuns". O apreciere asemănătoare aparține și ministrului bugetului care consideră măsurile preconizate „necesare, dar nu suficiente". De ce? Răspunsul este dat chiar de unele publicații și personalități italiene. De pildă, „Corriere della Sera" scrie că „faza tot mai critică prin care trece sistemul economic italian nu este de natură ciclică sau conjuncturală, ci de natură structurală. Ea nu derivă dintr-o funcționare incetinită a mecanismelor care stau la baza producției, cum ar fi, de exemplu, o reducere a cererii sau o restringere a creditelor, ci dintr-o defecțiune a structurii acestor mecanisme".

Guvernatorul Băncii Italiei, Carli, nu a ezitat să sublinieze că „începînd din 1969, sistemul economic al țării a fost grav rănit".

Datele statistice confirmă realitatea din economia italiană. In primele cinci luni ale anului în curs, s-a înregistrat o reducere a producției industriale cu 3 la sută față de 1970. Pentru o echilibrare a balanței, devin astfel necesare, în semestrul al doilea, o creștere de peste 6 la sută a producției și investiții în valoare de peste 500 miliarde lire, potrivit surselor guvernamentale.

Cît privește utilizarea în producție a brațelor de muncă, ultima anchetă a Institutului central de statistică din Roma relevă că, dintr-o populație de 54 milioane locuitori, forța de muncă reprezintă peste 19 milioane unități. În acest an au fost înregistrați 566 000 de șomeri, cu 28 000 mai mulți decît în 1970. Un fenomen caracteristic pentru Italia este și emigrația. Există un adevărat exod al populației îndeosebi din sudul țării — zonă agricolă rămasă în urmă din punct de vedere economic — spre nordul industrializat al Italiei, dar mai ales peste hotarele țării. 750 000 de persoane au părăsit mezzogiorno, emigrînd în căutare de lucru, numai în anii 1962—1969. Problema sudului italian, unde nu s-au investit sumele necesare pentru mecanizarea agriculturii, pentru dezvoltarea sa industrială, în raport cu nordul țării, constituie una din gravele aspecte ale Italiei, impunîndu-se cu urgență depășirea dualismului nord-sud.

Profundele probleme cu care este confruntată țara au dat naștere unui puternic val de greve, prin care clasa muncitoare italiană își manifestă protestul, cerînd totodată urgentarea măsurilor preconizate. Recent, în întreaga Italie s-au desfășurat un șir de greve ale muncitorilor agricoli, care s-au pronunțat pentru revizuirea acordului național și a contractelor. De rezultatul acestei bătălii depinde soarta a peste 1,5 milioane de muncitori zilieri și muncitori agricoli din regiunile din sudul, centrul și nordul țării.

În sprijinul acestor cereri au declarat o grevă de 72 de ore zilierii din Foggia, Toronto și Brindisi. Împreună cu ei au încetat lucrul dijmașii și arendașii, care au

COMENTARIU EXTERN

cerut anularea acordurilor medievale și transformarea lor în contracte de angajare. În felul acesta, actuala bătălie s-a dezlănțuit în Apuglia — una din zonele în care munca zilieră este cea mai răspîndită. În lupta lor, oamenii muncii din această regiune n-au fost singuri. Împreună cu ei au declarat grevă zilierii și dijmașii din Umbria, Campania, Veneția și Emilia, unde conflictul a avut un caracter deosebit de serios, întrucît patronii au refuzat chiar să discute revendicările greviștilor.

Particularitatea acestei mișcări, care a cuprins practic întreaga țărănime, constă în faptul că ea s-a desfășurat simultan în întreaga țară. Acțiunea comună a muncitorilor zilieri, dijmașilor și arendașilor a luat caracterul unei importante inițiative politice naționale. Dar și în centrele industriale, mișcarea grevistă, protestatară cunoaște proporții nemaiîntîlnite.

Aspectele din economia italiană au repercusiuni și asupra stabilității politicii guvernamentale. Pozițiile divergente ale partenerilor din guvernul de centru-stînga față de unele proiecte de legi aflate în dezbaterea Parlamentului, erau să ducă la destrămarea coaliției. După cum se știe, Parlamentul este chemat să se pronunțe asupra noii legi privind „il mezzogiorno" și asupra altor măsuri. Începînd de marțea trecută și pînă la 7 august, în Senatul italian se desfășoară dezbaterile asupra legii construcției de locuințe și reformei fiscale. Dupăgravele neînțelegeri din ultimele zile, partidele coaliției guvernamentale au convenit să se procedeze la inițierea dezbaterilor senatoriale care să ducă, dacă va fi posibil, la votarea celor două legi. Între o nouă criză guvernamentală și calea compromisului, partidele de centru-stînga au optat pentru cea de-a doua soluție. Decizia a fost luată după ce s-a constatat că situația specială a Parlamentului nu oferă pentru moment nici o altă rezolvare în cazul în care coaliția se destramă, întrucît Italia se află, de peste o lună, în așa-numitul „semestru alb". Este vorba de faptul că, în acest semestru, care precede alegerile prezidențiale, președintele republicii nu are dreptul să dizolve cele două camere nici în cazul declanșării unei crize ministeriale.

La originea înfruntării dintre democrat-creștini și socialiști se află legea asupra construcției de locuințe. Partidul Democrat Creștin este hotărît să sprijine menținerea proprietății private, iar Partidul Socialist Italian este adversarul oricăror măsuri care ar putea oficializa specula în sectorul imobiliar. În comisia senatorială pentru lucrările publice, democrat-creștinii și-au exprimat dorința de a amenda articolul referitor la exproprieri din legea care a fost deja adoptată de Camera Deputaților.

Opoziția hotărîtă a socialiștilor a dus la imposibilitatea continuării lucrărilor comisiei senatoriale, fapt care a determinat trecerea dezbaterilor în plenul senatului. A urmat o acțiune de mediere între P.D.C. și P.S.I., întreprinsă de primul ministru, soldată cu modificarea articolului referitor la exproprieri. Textul actual al proiectului de lege autorizează organele locale municipale să vîndă particularilor, cu unele condiții, o mică parte din terenurile expropriate. Democrat-creștinii doresc însă ca procentajul acestor terenuri să fie sporit.

După cum au subliniat observatorii politici din capitala Italiei, acceptarea de către partidele coaliției a deschiderii dezbaterilor din Senat ar putea fi considerată ca un prim pas spre o înțelegere între membrii coaliției guvernamentale, după compromisul realizat. Dar aceleași surse observă că riscul unei rupturi se menține, întrucît dacă premierul Colombo a reușit să-i determine pe socialiști să treacă peste rezervele lor, îi va fi greu să-i convingă pe membrii aripei de dreapta a partidului său democrat-creștin să accepte echilibrul creat, care și așa se dovedește destul de fragil.

Viața demonstrează că numai cu măsuri anticonjuncturale nu pot fi rezolvate marile probleme ale Italiei. Dimpotrivă, se impun reforme mult mai radicale, de structură, în stare să soluționeze problemele multiple și complexe ale scenei politice și economice italiene. În acest sens se pronunță și comuniștii italieni. La consfătuirea secretarilor regionali și districtuali ai federațiilor P.C.I., ținută zilele acestea la Roma și consacrată examinării situației politice actuale din Italia, senatorul Paolo Bufalini, membru al Direcțiunii, a subliniat printre altele „că este necesar să se desfășoare cu intensitate procesul unității stîngii, pentru a deplasa spre stînga raporturile de forțe din Italia, fără de care nu va fi posibilă o schimbare substanțială a actualului echilibru politic, pentru a imprima o cotitură democratică situației politice italiene".

Radu SIMIONESCU

S.U.A. — Pe malurile liniștite ale rîului Ohio, în Virginia de Est, s-a desfășurat una din cele mai mari bătălii ale luptei împotriva poluării atmosferei. În apropierea orășelului Vienna funcționează uzina de oțeluri speciale „Marietta" care, pentru realizarea respectivelor oțeluri, folosește imense cantități de carbon și elimină prin cele patru furnale ale sale nori gălbui, care conțin zilnic 11.5 tone de SO_2 (de 10 ori mai mult decît răspîndesc în atmosferă fabricile întregii regiuni pariziene). Locuitorii micului oraș Vienna, care de altfel în marea lor majoritate muncesc aici, au luat totuși atitudine împotriva poluării aerului devenit tot mai respirabil, — boli ca bronșita, astma, enfizemul crescînd în proporții alarmante. Lupta între locuitori și uzină a durat patru ani, dar în final uzina a fost obligată să reducă emanațiile nocive, întîi cu 40%, apoi pînă în 1972 cu 70%. Firma „Union Carbide" s-a înclinat în fața hotărîrii judecătorești, dar... a anunțat că cheltuielile imense necesitate de instalații o vor obliga la concedierea a 125 de muncitori înainte de sfîrșitul acestui an și 500 în anul viitor.

IN CLIȘEU: — O demonstrație împotriva poluării atmosferei în care tinerii cu măști de tifon pe față vor să arate lumii că „nu se mai poate respira".

SPORT

NEW DELHI 31 (Agerpres). — Pe terenul central al Clubului național de sport din New Delhi, în fața unei asistențe record, sîmbătă a continuat întîlnirea de tenis dintre echipele Indiei și României, contînd pentru una din semifinalele „Cupei Davis". Ca și în cele două meciuri de simplu disputate în prima zi, proba de dublu a fost deosebit de interesantă. Ea însă nu a luat sfîrșit din cauza întunericului. Perechea indiană Lall, Mukerjea conduce cu 3—6, 8—6, 6—5 în fața lui Năstase, Țiriac, urmînd ca jocul să fie continuat astăzi, cînd se vor disputa și ultimele două probe de simplu Năstase—Lall și Țiriac—Mukerjea. În prezent scorul întîlnirii este egal: 1—1.

Redacția și Administrația: strada Vasile Alecsandri nr. 8 — Iași. Telefon 14127.

Tiparul: Intreprinderea poligrafică Iași, str. Vasile Alecsandri nr. 6, Telefon 14620

BIBLIOTECA CENTRALĂ UNIVERSITARĂ „M. EMINESCU" IAȘI

ANUL XXVII.
Nr. 7736
MARȚI
3
AUGUST
1971
4 PAGINI
30 BANI

Proletari din toate țările, uniți-vă!

Flacăra Iașului

Organ al Comitetului județean Iași al P.C.R. și al Consiliului popular județean

În pagina a 4-a

- Din țările socialiste
- Mesajul lui Norodom Sianuk adresat poporului khmer

Nici un răgaz pînă la încheierea CAMPANIEI AGRICOLE!

Decalaje ce se impun urgent lichidate

In unitățile agricole de pe cuprinsul județului nostru secerișul griului e pe sfîrșite (mai sînt de realizat doar 5 procente din plan). Asta nu înseamnă însă că recolta se află în întregime la adăpost, o bună parte din griul recoltat manual fiind și în prezent în clăi sau în girezi. Potrivit datelor centralizate la Direcția generală județeană a agriculturii, pînă ieri seara nu se treierase decît 65 la sută din producția strînsă (în raport cu suprafața planificată, realizările reprezintă însă abia 61,5 procente).

Tabelul din pag. a 3-a arată că în numeroase unități această acțiune este inadmisibil de întîrziată. Situația impune ca toate combinele eliberate de la recoltat să fie intens folosite, alături de batoze, pentru terminarea treierișului. Totodată, de la nivelul județului atenția trebuie îndreptată spre ajutorarea celor rămași în urmă, pe măsură ce în cooperativele fruntașe o serie de forțe devin disponibile.

Continuăm să ne aflăm în plină perioadă de maximă solicitare a mijloacelor de transport. Datoria conducerilor de unități este de a le dirija astfel încît producția să ajungă cît mai repede în magazii. O obligație de onoare este ca în aceste zile să se asigure cea mai mare operativitate și la livrarea cerealelor contractate cu statul.

Nu trebuie să se uite că o dată cu culesul recoltei se pun și bazele producției viitoare. Ne referim în primul rînd la necesitatea de a executa cît mai rapid arăturile de vară. Sîntem nevoiți să arătăm că și în această direcție față de data la care ne găsim s-a făcut prea puțin. Astfel, pînă ieri seara nu se arase decît circa 10.000 de hectare. In unele locuri, principala frînă o constituie insuficienta preocupare pentru eliberarea terenului de paie și snopi. Pe de altă parte, sînt destule unități care dispun de suficient front de lucru, dar unde, din cauza deselor defecțiuni ale tractoarelor sau a neglijențelor de ordin organizatoric, se acționează cu randament scăzut. Cea mai bună dovadă e că în prezent sînt eliberate de re-

(continuare în pag. a 3-a)

Duminică, 1 august:

Pentru unii o zi cîștigată, pentru alții una pierdută

Atenționare! Lanurile de grîu, cu spicele răsucite acum în jos, avertizează: „Pericol de scuturare, grăbiți recoltarea, grăbiți treierișul! Orice zi, orice oră bună de lucru irosită echivalează cu o mare pierdere de producție!".

Mesajul acesta, emis prin undele nevăzute ale firii, constituie o chemare la acțiune pentru toată suflarea satelor. Și pentru că pe recepție au fost desigur toate cooperativele cultivatoare de grîu, ne-am propus să vedem cum acționează unele din ele în această duminică de 1 august, pe la orele cînd soarele e sus și roua e luată de pe lanuri, permițînd combinelor și oamenilor să lucreze în cele mai bune condițiuni.

Un prim popas la **C.A.P. Bălțați**. Se lucrează vîrtos și azi aici. Pe „Coasta viei", cele 7 combine C 3 și o „Glorie" autopropulsată au atacat 30 de hectare pe care grîul mai stă „în picioare". Prezent pe teren, inginerul șef al cooperativei, Voicu Naum, urmărește, de la fiecare mașină, de la fiecare echipă de cooperatori, eficiența cuvenită. Căci după planul întocmit, lucrarea trebuie încheiată neapărat în jurul amiezii, după care mașinile vor trece la Spinoasa, pe tarlaua fermei vegetale nr. 2, unde mai sînt de recoltat ultimele 50 hectare cu grîu ale cooperativei. Aceasta înseamnă că la ora apariției articolului de față, C.A.P. Bălțați va avea recoltate și treierate toate cele 500 hectare cu grîu planificate. Organizare bună, considerăm noi, dar să vedem care-i stadiul celorlalte activități de campanie.

— Pe măsura recoltării — ne arată C. Tudose, președintele cooperativei, producția rezultată a fost în întregime depozitată. Gospodărirea ei s-a făcut pe două canale: s-au expediat tuturor beneficiarilor cu care am încheiat contracte obligațiile prevăzute, iar spre magaziile cooperativei fondul prevăzut de consum, asigurîndu-ne, totodată, și cele 120 tone sămînță de grîu, condiționată la selectorul propriu. In concluzie, nici un kilogram de grîu treierat nu este pe cîmp sub cerul liber, totul a fost pus gospodărește la adăpost.

— Anul trecut cooperativa pe care o deservim a luat pe județ premiul I la cultura grîului — ne relatează M. Căsuneanu, șeful secției de mecanizare. Acest fapt a constituit și pentru noi un imbold puternic în muncă. Pentru păstrarea acestui titlu, am desfășurat în toamnă, la semănat, o activitate susținută, iar acum, la recoltare și treieriș, de asemenea. Deviza lansată de conducerea cooperativei „Operativ și de bună calitate la recoltarea grîului" a fost pentru fiecare mecanizator țelul principal al activității sale. Avem fruntași cu care ne mîndrim: mecanizatorii Ștefan Ursu, Petre Pal, Petre Moisuc, Aurel Samson, Petre Rusu, Anton Vîrgă și V. Ciobanu, de la combine și prese de balotat paie. Acum, după executarea a 100 hectare de arături, ne-am concentrat eforturile la fertilizarea cu îngrășăminte organice a terenurilor eliberate. Lucrăm cu două mașini de împrăștiat îngrășăminte, ajutate de un greifer care încarcă automat gunoiul de grajd. Fertilizăm mai întîi 40 hectare de pe „Racla II", după care vom trece pe tarlaua „Șosea", locuri unde se va cultiva la anul sfecla de zahăr pe o suprafață de 170 hectare.

C. PAPAFIL

(continuare în pag. a 3-a)

La C.A.P. Brăești, **după planificarea muncii: „Vin atelajele, nu vin,... vin,... ...nu vin"— încearcă să ghicească președintele unității.**

Ședința Comitetului executiv al Consiliului popular județean

Ieri a avut loc ședința Comitetului executiv al Consiliului popular județean Iași.

Au fost luate în dezbatere informările privind analiza realizării planului de investiții și de punere în funcțiune pentru lucrările Consiliului popular al județului pe semestrul I 1971; Darea în folosință a obiectivelor social-culturale din mediul rural pe anul 1971 și asigurarea bazei materiale pentru anul școlar 1971—1972 în învățămîntul liceal și de cultură generală; Informare asupra deficiențelor semnalate în activitatea de protecție a muncii din unitățile subordonate Consiliului popular județean în semestrul I 1971; Rezolvarea reclamațiilor, sesizărilor și propunerilor cetățenilor în semestrul I al anului curent. Au mai fost puse în discuții lista deciziilor care au fost aprobate de biroul permanent de la ultima ședință de comitet executiv, cît și lista proiectelor de decizii care au fost aprobate în ședința respectivă.

Participanții la discuții au făcut observații și propuneri privind problemele analizate, adoptîndu-se măsurile corespunzătoare.

Intrarea Fabricii „Țesătura"
Foto: P. VASILIU — coresp.

În pagina a 2-a

Sport

ÎN PREZENȚA TOVARĂȘULUI NICOLAE CEAUȘESCU, într-o atmosferă sărbătorească, au avut loc, duminică, la Mangalia, festivitățile consacrate Zilei marinei

Duminică, prima zi de august, la mare, în porturile fluviale și de pe rîurile interioare, pe șantierele de construcții navale, pe navele aflate în largul mărilor și oceanelor, marinarii noștri au sărbătorit tradiționala Zi a marinei.

Ca și în ceilalți ani, manifestările centrale ale acestei festivități s-au desfășurat în cadrul generos al portului Mangalia.

Este o zi însorită. Vasele au arborat marele pavoaz și ghirlandele multicolore de steguțe întinse din catarg în catarg imprimă portului o atmosferă sărbătorească. Încă de dimineață, mii și mii de cetățeni din Mangalia, turiști aflați la odihnă, locuitori din satele învecinate s-au adunat pe arterele principale, pe marele dig ce închide bazinul portului și la balcoanele modernelor hoteluri ce dau către mare. Sărbătoarea marinarilor, a celor care, stăpînind tehnica de luptă de înaltă perfecțiune, străjuiesc hotarele maritime ale țării, a celor care, înfruntînd dificultățile marilor distanțe, poartă pavilionul românesc pe cele mai îndepărtate meridiane, a lucrătorilor portuari și a constructorilor de nave, este o sărbătoare îndrăgită, o sărbătoare a întregului popor.

Festivitățile s-au desfășurat în prezența conducătorilor de partid și de stat, a tovarășilor Nicolae Ceaușescu, împreună cu soția sa, Elena Ceaușescu, Emil Bodnăraș, Paul Niculescu-Mizil, Maxim Berghianu, Emil Drăgănescu, Petre Lupu, Dumitru Popescu, Leonte Răutu, Vasile Vîlcu, Miron Constantinescu, Mihai Gere, Ion Iliescu, Ion Ioniță, Vasile Patilineț, Ion Stănescu.

Au luat parte, de asemenea, membri ai C.C. al P.C.R., ai guvernului, reprezentanți ai organelor județene de partid și de stat, generali și ofițeri superiori.

In tribunele amenajate pe navele ancorate în port se aflau, de asemenea, atașați militari, aero și navali, acreditați în Republica Socialistă România.

După ce au străbătut drumul de la Neptun, una din stațiunile constelației Mangalia Nord, conducătorii de partid și de stat sosesc în incinta avanportului Mangalia. De-a lungul întregului traseu, tovarășului Nicolae Ceaușescu, celorlalți conducători de partid și de stat li s-a făcut o întîmpinare plină de căldură și entuziasm. De o parte și de alta a arterelor ce străbat stațiunile Neptun, Saturn și Mangalia, mii de oameni aplaudă, ovaționează, fluturînd steguțe.

Este ora zece. Un sunet prelung de trompetă vestește sosirea conducătorilor de partid și de stat în port, locul de desfășurare a manifestărilor.

La o comandă, echipajele vaselor ancorate în port prezintă armele pentru onor.

In întîmpinarea conducătorilor de partid și de stat vine viceamiralul Grigore Marteș, comandantul marinei militare, care prezintă raportul tovarășului Nicolae Ceaușescu, secretarul general al partidului, președintele Consiliului de Stat, comandantul suprem al Forțelor Armate ale Republicii Socialiste România.

Tovarășul Nicolae Ceaușescu, însoțit de ministrul Forțelor Armate, general de armată Ion Ioniță, trece în revistă compania de onoare. Apoi secretarul general al partidului, împreună cu ceilalți conducători, urcă pe puntea vasului comandant ancorat la chei și adresează tuturor marinarilor felicitări cu prilejul Zilei marinei și urări de noi succese în pregătirea de luptă și politică. In timp ce se intonează Imnul de Stat al Republicii Socialiste România, se trag 21 salve de artilerie.

Un grup de pionieri oferă tovarășului Nicolae Ceaușescu, soției sale, celorlalți conducători de partid și de stat buchete de flori.

Spațiul aerian este străbătut succesiv de mai multe formații de avioane supersonice. Este salutul omagial al aviatorilor adresat marinarilor. Trecerea fulgerătoare a aparatelor de zbor marchează și semnalul începerii serbării marinărești. Timp de aproape două ore, puntea vasului comandant, pe care se află conducătorii de partid și de stat, punțile altor vase ancorate la chei, întreaga faleză devin o imensă sală de spectacol. Marinarii execută virtuoase demonstrații artistice și sportive.

Escortat de un elicopter și de ambarcațiuni militare, zeul mărilor, Neptun, apare pe spatele unei balene, în tumult de tunete venite din adîncuri, în vuietul sirenelor. Pe o platformă plutitoare își fac apariția mai întîi pionierii — viitori marinari, viitori constructori de nave. Se avîntă apoi în valuri, prin impresionante figuri acrobatice, zeci de înotători. Ei sînt ostași ai marinei noastre militare, care, în zilele de instrucție, au deprins cu măiestrie mînuirea timonei, tunului, trimiterea la țintă a torpilei, manevrarea complicatei aparaturi cu care sînt dotate navele de luptă. Cu trupurile lor, ei formează pe apă inițialele Republicii Socialiste România și ale Partidului Comunist Român.

Un tablou evocator... Pe luciul apei își fac apariția o corabie dacică, apoi o liburnă romană. După străvechile nave, pe mare se avîntă un pînzar de pe vremea lui Mircea cel Bătrîn și altul purtînd insemnele Moldovei lui Ștefan Vodă. Urmează „Marița", navă lansată la apă la 1834, apoi primul vas românesc cu aburi, „România", datînd din vremea lui Cuza. Șirul navelor alegorice continuă cu șalupa „Rîndunica", șalupă care, în 1877, avea să torpileze, printr-o acțiune — surpriză, în canalul Măcin, o navă de război otomană. Nava alegorică a primului

N. Popescu-BOGDĂNEȘTI
Mircea S. IONESCU

(continuare în pag. a 2-a)

ADUNĂRILE GENERALE ALE SALARIAȚILOR

Un prețios tezaur de experiență colectivă

La Fabrica de antibiotice

Și la Fabrica de antibiotice Iași, adunarea generală a reprezentanților salariaților s-a desfășurat pe coordonatele grijii și preocupării colectivului de salariați pentru creșterea eficienței economice, a spiritului de înaltă responsabilitate individuală și colectivă pentru perfecționarea întregii activități desfășurate în întreprindere. Atît darea de seamă a comitetului de direcție, cît și numeroșii participanți la discuții au ținut să evidențieze, pe lîngă lucrurile bune, deficiențele ce mai persistă în activitatea secțiilor, serviciilor funcționale, comitetului de direcție.

Darea de seamă, prezentată de biolog **Veronica Ardelean-Enescu**, președinta comitetului de direcție, a expus o largă paletă de realizări, urmare a îndeplinirii și depășirii indicatorilor de plan. In primul semestru s-a obținut o producție globală suplimentară de 7,2 milioane de lei, în bună măsură, urmare a realizării productivității muncii prevăzute în proporție de peste 101 la sută. In aceeași perioadă, s-au economisit, peste prevederi, 1.370.000 de lei la prețul de cost și s-a depășit planul de beneficii cu circa 5 milioane de lei.

Ne vom opri mai mult, ca și participanții la dezbateri, asupra minusurilor înregistrate în semestrul I, eliminarea lor urgentă fiind de maximă importanță pentru obținerea unor realizări sporite în a doua parte a anului.

Una dintre problemele ce au polarizat dezbaterile a fost cea a creșterii producției prin utilizarea intensivă a instalațiilor, sporirea randamentelor de fabricație. In ultimii ani se constată, după cum argumenta cu exemple concrete, biolog **Mariana Onu**, adjunct al șefului serviciului producției, o stagnare sau chiar o scădere a randamentelor la unele produse: „In ciuda faptului că potențialul tulpinilor a crescut substanțial, rezultatul final pe șarjă nu evoluează corespunzător. Situația ar trebui să fie jenantă pentru lucrătorii din fazele de fabricație, începînd cu fermentația, și solicită creșterea preocupărilor pentru desfășurarea mai eficientă a proceselor de extracție și cristalizare. Desigur, în primul rînd specialiștii ce lucrează în aceste sectoare trebuie să acționeze hotărît, dar e necesară și o întreținere a eforturilor la nivel de întreprindere, concentrarea de forțe pentru a stabili cauzele și soluțiile corespunzătoare". Această dinamică anormală este cunoscută de mult timp, dar încă nu s-a intervenit hotărît. Serviciul producție s-a situat pe o poziție pasivă, mulțumindu-se să constate situația, să o raporteze, deși ar fi trebuit să acționeze ferm pentru remedierea ei, antrenînd conducerile secțiilor, alte servicii, și în special pe cele de cercetări.

Biolog **Mina Magazin** sublinia faptul că în secția a II-a streptomicină, oamenii de la fermentație se schimbă des pe locurile de muncă, unii nefiind calificați corespunzător, menționînd totodată necesitatea unei mai strînse legături între preparație și fermentație. Biolog **Georgeta Alupei**, șefa serviciului cercetări biologice, atrăgea atenția asupra calității materiilor prime, subliniind necesitatea perfecționării unora, în care scop să se ia legătura cu furnizorii și să se întărească exigența la recepție. Ing. **Veniamin Munteanu**, șeful secției a II-a, recunoștea că, pe lîngă asigurarea deficitară a instalațiilor cu o serie de utilități, se manifestă unele abateri tehnologice din partea operatorilor, care nu dau în unele cazuri dovadă de suficient simț de răspundere și conștiință profesională.

Biologul **Alexandru Crupenschi**, șeful secției a III-a, sublinia necesitatea unei soluții care să permită o agitare corespunzătoare în vasele de depozitare a extractului de porumb, deoarece lipsa de omogenitate a acestuia diminuează randamentele.

La creșterea cantitativă și calitativă a producției fabricii este dator să contribuie fiecare lucrător. Totuși, au încă un nivel ridicat abaterile de la disciplina de producție. Referitor la utilizarea timpului de lucru, spre exemplu, se constată că situația se menține aproximativ la nivelul anului trecut, indicele de utilizare a fondului de timp fiind de numai 95,8 la sută. Absențele nemotivate, învoirile nejustificate vămuiesc încă rezultatele activității de producție. După cum sublinia tov. **Maria Giligor**, președintele comitetului sindicatului, „nu se acționează în suficientă măsură pe linia educației, pentru creșterea responsabilității fiecărui salariat în îndeplinirea atribuțiilor și obligațiilor. S-a insistat pe calea sancțiunilor, însă se constată că nu se obțin rezultatele scontate, impunîndu-se ca sindicatul și U.T.C.-ul, sub directa îndrumare și conducere a comitetului de partid din fabrică, să acționeze ferm pentru aplicarea programului stabilit de partid pentru ridicarea conștiinței socialiste. Este chezășia îndeplinirii cu succes atît a sarcinilor pe acest an, cît și a planului pe 1972".

Valorificarea producției fabricii a constituit, de asemenea, un punct principal al dezbaterii. Evidențiindu-se deficiențele manifestate în desfacerea cît mai eficientă a produselor, s-a subliniat necesitatea rezolvării mai adecvate a unor probleme privind sondarea pieței externe, creșterea nivelului de prezentare a produselor — care, calitativ, nu se dovedesc cu nimic mai prejos decît cele similare pe piața mondială. Fără a intra în amănunte, precizăm cerința ca Centrala de medicamente și coloranți București să stabilească precis competențele fabricii în această privință, îndeplinindu-și în același timp propriile obligații ce țin de realizarea în condiții optime a planului de export.

Gh. MIHALACHE

(continuare în pag. a 2-a)

CARNET IEȘEAN

De la tramvai, la... bacșiș

Despre modul cum Intreprinderea de transporturi Iași organizează activitatea tramvaielor și autobuzelor s-a scris mult în ziarul nostru și, se pare, încă merită a mai constitui și în prezent subiectul unor consemnări. Trebuie să afirmăm că s-au făcut multe pentru progresul acestor activități. Intr-adevăr adesea atît tramvaiele cît și autobuzele își respectă graficul, iar în orele de vîrf călătorii plătesc un tribut mai mic de nasturi rupți. Din păcate sînt încă defecțiuni și nu rare.

Dar nu despre aceste lucruri avem intenția să scriem. Dacă pentru transportul în timpul zilei s-au făcut unele eforturi în vederea îmbunătățirii lui, pentru cei nevoiți să călătorească noaptea grija e mai mică. Tramvaiele așa-zise „de serviciu" circulă după bunul plac al vatmanului nocturn. Acesta nu are nici un grafic sfînt, nu-i controlat de nici un „sfînt". Pentru că numai așa se explică staționarea extrem de mare la capătul liniilor, precum și variația orelor la care trece prin stații. Ce binefăcătoare ar fi pentru călătorul de la miezul nopții următoarea precizare pe plăcuța din stație: „începînd cu ora 23,45 tramvaiul nr. 3 circulă din oră în oră" (a se lua numai ca exemplu). Se pare însă că este un lucru extrem de greu pentru întreprindere să facă acest lucru, iar pentru vatmanii de noapte să respecte un asemenea grafic, în condițiile cînd circulația este extraordinar de... „intensă". Nu cerem ceva ieșit din comun. Este suficient să aruncați o privire, tovarăși de la I.T.I., în alte județe ale țării și veți vedea cîtă grijă acordă colegii dv. serviciilor de noapte pentru populație. La Iași, în miez de noapte, omul venit de la lucru stă în stațiile de tramvai zeci de minute îngrijorat: vine, nu vine...

S-ar putea ca cineva din cei vizați să obiecteze afirmațiilor noastre. Vă rugăm să nu uitați că în fiecare noapte treburile noastre gazetărești ne oferă, din păcate, și asemenea surprize. Așa că...

Iată însă și o altă fațetă a lucrurilor. In ziua de 15 iulie a.c. sosisem în Iași la ora 23,05 cu accceleratul 342 Timișoara — Iași. In fața gării se găsea un tramvai pentru zona industrială și nici urmă de taximetru. Cu calm, vatmanul a spus mulțimii de călători sosiți

Eugeniu ZIDĂRIȚA

(continuare în pag. a 2-a)

ÎN PREZENŢA TOVARĂŞULUI NICOLAE CEAUŞESCU, într-o atmosferă sărbătorească, au avut loc, duminică, la Mangalia, festivităţile consacrate Zilei marinei

(urmare din pag. 1)

bric „Mircea", a monitorului fluvial „Lahovary", completează imaginea unei vechi tradiţii militare marinăreşti.

Prezentul... Pe apele liniştite apar nave moderne, începînd cu vedetele grănicereşti şi terminînd cu nave purtătoare de rachete. România dispune astăzi de o puternică flotă militară, capabilă să facă zid de netrecut la frontierele noastre maritime. Ea dispune, de asemenea, de o puternică flotă comercială, alcătuită din peste 50 de cargouri pentru mărfuri generale, mineraliere şi petroliere de diferite capacităţi realizate în ţară sau pe diferite şantiere ale lumii, însumînd o capacitate de peste o jumătate de milion de tone. Numai în portul Constanţa se manipulează, în prezent, un volum de mărfuri de peste 10 ori mai mare decît cel al anilor de vîrf dinaintea celui de-al doilea război mondial. La cheiurile portului Constanţa, cea mai mare poartă maritimă a ţării, au acostat, în ultimul an, circa 2 000 de nave româneşti şi străine şi au fost manipulate mai mult de 6,5 milioane tone mărfuri, cu un volum de patru ori mai mare decît cel din 1955.

Perspective... Planurile de dezvoltare a navigaţiei maritime, fluviale şi a celei pe rîurile interioare ale ţării înscriu obiective deosebit de importante. Şantierele de construcţii navale vor lansa la apă nave maritime cu capacităţi cuprinse între 25 000—60 000 tdw, iar în perspectivă, coloşi plutitori de 150 000 tdw. Ca în atîtea alte domenii de activitate, unde termenii de comparaţie — trecut, prezent, viitor — pun în lumină marile înfăptuiri ale poporului român, în anii socialismului, ca urmare a traducerii în viaţă a politicii de industrializare promovate cu fermitate de Partidul Comunist Român, dezvoltarea construcţiei de nave arată ce salt uriaş a făcut ţara noastră şi va face pe mai departe în acest important şi complex domeniu al industriei constructoare de maşini.

In actualul cincinal, flota noastră maritimă va fi înzestrată cu încă 47 de nave — petroliere de pînă la 80 000 tone, cargouri, mineraliere, nave frigorifice — care îi vor spori tonajul total cu 855 900 tdw. Volumul mărfurilor transportate va creşte în 1975 la 10,5—12 milioane tone.

Este o remarcabilă realitate faptul că pe întinderile oceanelor, navele româneşti, încărcate cu produse ale industriei şi agriculturii ţării, stabilesc punţi trainice de legătură cu lumea, ducînd pe toate continentele mesajul vocaţiei constructive, paşnice a poporului nostru, contribuind la intensificarea schimburilor de valori materiale între România şi celelalte ţări ale lumii.

...Sărbătoarea marinarilor este întregită de demonstraţii nautice, de evoluţia unor ambarcaţiuni sportive — caiacuri, schifuri, canoe — la care-şi dau concursul elevii şcolii de ofiţeri activi de marină. Schiorii pe apă zboară pe crestele valurilor.

Duminică, de ziua marinarilor, mii şi mii de cetăţeni au asistat la o demonstraţie de fantezie artistică, de frumuseţe şi virtuozitate sportivă, la o instructivă trecere în revistă a istoricului marinăriei româneşti, a prezentului ei dinamic, deschizător de largi orizonturi.

Sărbătoarea de duminică a fost, însă, înainte de toate, o vie demonstraţie a ataşamentului marinei militare române, a marinarilor de pe vasele comerciale, a lucrătorilor din porturi şi şantiere navale faţă de Partidul Comunist Român, de patria noastră socialistă. Marinarii militari, alături de ceilalţi ostaşi ai forţelor noastre armate, marinarii flotei comerciale, alături de toţi oamenii muncii din patria noastră, de întregul nostru popor, îşi aduc, prin activitatea lor neobosită, contribuţia la dezvoltarea multilaterală a României socialiste, la înălţarea ei pe noi trepte ale civilizaţiei şi progresului.

Seara, după transformarea în lumini multicolore a marelui pavoaz, Mangalia a trăit feeria unei serbări nocturne, cu jocuri de artificii şi spectaculoase retrageri cu torţe.

Şi în celelalte porturi ale ţării, Ziua marinei a fost, de asemenea, cinstită ca o frumoasă sărbătoare a poporului nostru.

Un preţios tezaur

(urmare din pag. 1)

Numeroşi vorbitori au făcut referiri concrete la activitatea comitetului de direcţie, formulînd şi unele observaţii critice. S-au conturat două aspecte fundamentale: pe de o parte necesitatea informării operative a tuturor salariaţilor cu hotărîrile şi măsurile comitetului de direcţie, iar pe de altă parte a cunoaşterii de către acest organ colectiv de conducere a problemelor, propunerilor, sugestiilor salariaţilor, în vederea soluţionării lor. Mai mulţi vorbitori, printre care maistrul Costică Tudose şi tehnicianul Gheorghe Gorăscu, secretari de organizaţii de bază P.C.R., au criticat faptul că atît membrii comitetului de direcţie, cît şi conducătorii de secţii sau schimburi nu participă în suficientă măsură la consfătuirile de producţie şi şedinţele grupelor sindicale sau se dovedesc inactivi atunci cînd sînt prezenţi.

Indiscutabil, prin modul în care au fost abordate problemele, prin observaţiile critice şi propunerile de îmbunătăţire a activităţii în semestrul al II-lea şi bună pregătire a producţiei anului 1972, adunarea generală a salariaţilor de la Fabrica de antibiotice şi-a atins pe deplin scopul. Bogăţia de învăţăminte reieşite, preţios tezaur de experienţă colectivă, trebuie intens valorificată, în interesul fabricii, al fiecărui salariat în parte.

Excursii pentru tineret

Biroul de turism pentru tineret Iaşi face înscrieri pentru taberele Padeş, Timişul de Sus şi Făgăraş. În lunile august şi septembrie, seriile sînt de cîte 6 şi 12 zile.

În zilele de 23 şi 24 august a.c. se organizează excursii în masivele muntoase Ceahlău, Rarău, Călimani, Rodna, Maghimoş, Vrancea.

Începînd cu data de 3 august, Biroul de turism pentru tineret pune la dispoziţia solicitanţilor două autocare pentru excursii, în grup, pe traseele turistice preferate.

Pentru informaţii şi înscrieri cei interesaţi se pot adresa la Agenţia B.T.T. de la Casa tineretului şi studenţilor, între orele 15 şi 21 (telefon 11043).

SPORT

O secţie în plină afirmare

Secţia de lupte a clubului sportiv „Nicolina" a devenit, în ultima vreme, tot mai cunoscută atît în ţară cît şi în străinătate. Ea constituie în prezent o pepinieră permanentă de talente pentru sportul luptelor. Actul de naştere al secţiei de lupte libere şi greco-romane a fost semnat în anul 1967, o dată cu înfiinţarea clubului de pe lîngă Uzina mecanică „Nicolina" din Iaşi. La început, secţia avea 25 de luptători selecţionaţi dintre muncitori, elevi şi studenţi. După numai un an de activitate, luptătorii au reuşit să se afirme pe plan naţional. Ei au cucerit la lupte libere, întreceri rezervate juniorilor, un titlu de campion prin Viorel Dumitrache, o medalie de argint prin Vasile Maftei şi o medalie de bronz prin tînărul Ştefan Enache.

Munca organizată la antrenamente, dusă cu pasiune atît de luptători cît şi de antrenorii Toma Popescu, Mircea Bidiu, Traian Ardeleanu, sprijinită îndeaproape de conducerea uzinei, a dat, un an mai tîrziu, roade şi mai frumoase. Pe lîngă alte titluri şi medalii aduse acasă, în anul 1969 echipa de lupte libere a clubului (cu o medie de vîrstă de 18,5 ani) a promovat în prima divizie a ţării. Secţia s-a dezvoltat continuu astfel încît în momentul de faţă ea cuprinde 75 de luptători legitimaţi, mulţi dintre ei fiind selecţionaţi în loturile de juniori, tineret şi seniori şi reprezentînd ţara în diferite competiţii internaţionale de mare anvergură.

Acum cîteva zile, Emil Butu s-a clasat pe locul al doilea la turneul internaţional de lupte de la Zakopane dotat cu „Panglica Tatrei". O succintă trecere în revistă a activităţii secţiei ieşene, din ultimii ani, ne pune în faţă un lung şir de nume cunoscute de iubitori ai acestui sport din judeţ şi din ţară: Viorel Dumitrache, 21 ani, absolvent de liceu; Vasile Ţigănaş, 20 ani, muncitor; Ştefan Enache, 22 ani, muncitor; Emil Butu, 21 ani, muncitor; Constantin Chiratcu, 19 ani, muncitor; Virgil Pacriţa, 19 ani, elev; Virgil Mihalache, 20 ani, muncitor; Nicolae Munteanu, 22 ani, muncitor; Dorin Duca, 20 ani, student — lupte libere. Teodor Lucescu, 19 ani, elev; Doru Borş, 18 ani, elev; Florin Gherine, 18 ani, elev — lupte greco-romane. Datorită rezultatelor bune obţinute în acest an la campionatele naţionale, patru luptători de la secţia clubului fac parte din lotul olimpic al ţării: Emil Butu (categoria 52 kg.), Vasile Ţigănaş (categ. 82 kg.), Ştefan Enache (categoria 90 kg.), Stelian Morcov (categ. 90 kg.).

Performanţele luptătorilor de la clubul „Nicolina", materializate în 8 medalii de aur, 8 medalii de argint şi 5 de bronz, aduse în cei patru ani ce au trecut de la înfiinţare, ne-au inspirat aceste rînduri care se vor un îndemn spre obţinerea unor rezultate şi mai bune în viitor.

I. BANU

EMIL BUTU

Duminică, la Vaslui

Viitorul—Politehnica Iaşi 1-8 (0-4)

Fotbaliştii de la Politehnica au susţinut duminică primul joc de verificare în deplasare, întîlnind, la Vaslui, proaspăta promovată în divizia C, formaţia Viitorul.

Terenul excelent de joc (inaugurat cu prilejul acestei confruntări) a permis ieşenilor să-şi pună în valoare valenţele tehnice şi tactice şi să obţină astfel o victorie comodă cu 8—1 (4—0) prin golurile înscrise de Moldoveanu (2), Cuperman (2), Marica (2), Simionaş şi Mărdărescu.

În meci amical

C.F.R. Paşcani—Ceahlăul P. Neamţ 3-2 (2-0)

PAŞCANI (de la subredacţia ziarului „Flacăra Iaşului")

Dat fiind faptul că startul în campionatul naţional al diviziei B de fotbal se apropie vertiginos (15 august), feroviarii din Paşcani, asemenea tuturor echipelor, şi-au intensificat pregătirile pentru noul sezon competiţional oficial.

După ce săptămîna trecută a învins în meci de verificare pe Victoria Roman cu 4—1, duminică, C.F.R. a întîlnit-o pe colega sa de serie, Ceahlăul Piatra Neamţ, în faţa căreia şi-a luat revanşa cu acelaşi scor (3—2) cu cît fusese întrecută în „Cupa de vară" cu două săptămîni în urmă. Golurile au fost înscrise de Udroaică, Costăchescu şi Bunea (C.F.R.), Goliac (2) (Ceahlăul).

A fost un joc util pentru ambele formaţii, care au utilizat un număr mare de jucători. A condus bine arbitrul paşcănean Tadeus Faulhaber.

O remarcă la C.F.R. Paşcani: preocuparea sporită pentru întinerirea echipei, prin promovarea şi încercarea în partide mai tari a jucătorilor Bobu, Spataru şi Zetu, precum şi achiziţionarea ieşenilor Costăchescu şi Carataşu.

Miercuri după-amiază, divizionarele paşcănene vor disputa noi jocuri de verificare într-un interesant cuplaj pe stadionul C.F.R.: I.T.A. cu Politehnica (tineret-rezerve) şi C.F.R. cu divizionara A Politehnica Iaşi.

C. ENEA

Nataţie

Primul concurs

Duminică, la ştrand, a avut loc primul concurs popular de înot din actualul sezon, organizat de Comitetul municipal U.T.C. Deşi condiţiile au fost grele, din cauza numărului mare de amatori de baie şi plajă, totuşi concursul s-a bucurat de succes.

Iată şi primii clasaţi la cele trei categorii de vîrstă: 1. Traian Alexa; 2. Florin Panaitescu; 3. Sorin Butnaru (categoria pînă la 14 ani); 1. Gică Luchian; 2. Vasile Ababei; 3. Petru Ciubotaru (categoria 14—16 ani); 1. Lică Handiuc; 2. Vasile Agapie; 3. Ion Boitan (categoria peste 16 ani).

Cîteva anomalii pentru înlăturarea cărora solicităm sprijinul I.A.C.G.B.: bazinul nu are instalaţii de prindere a frînghiilor necesare culoarelor; bazinul olimpic special pentru concursuri şi antrenamente este gol.

Prof. V. VACARIŢA
coresp.

Desconsiderare a eforturilor unei formaţii săteşti

V-am informat la timp despre faptul că echipa feminină de volei Viitorul Bogdăneşti a obţinut dreptul de a participa la finala pe ţară a „Cupei tineretului de la sate". Apreciem acest succes al elevelor din Bogdăneşti. Şi este, într-adevăr, demnă de toată lauda performanţa formaţiei profesorului Gh. Jipu, cu atît mai mult cu cît a fost obţinută în condiţii vitrege. Organizatorii nu ne-au informat, dar am aflat că Viitorul Bogdăneşti a fost obligată să susţină trei partide într-o jumătate de zi! „Sîntem gazde, au spus tovarăşii de la Comitetul judeţean U.T.C., aşa că trebuie să fim politicoşi". Interesantă optică!

De altfel, lucrurile nu s-au oprit aici. Văzîndu-se calificată în finală, echipa s-a trezit în faţa unor necazuri: lipsa unor treninguri, a unui echipament adecvat. Posibilităţile reduse (echipa reprezintă un sat cu 240 de familii şi 80 de elevi) n-au permis cumpărarea unui echipament de aşa natură. Se impunea sprijinul resortului sportiv din cadrul Comitetului judeţean U.T.C. Acest sprijin nu s-a făcut simţit. Ba, entuziastului antrenor i s-a răspuns ironic: „Ce, ai de gînd să cucereşti locul I în finală?". În afară de aceasta, nimeni (cu excepţia a doi tovarăşi de la C.J.E.F.S.) nu s-a interesat de pregătirile echipei, n-a dat un sfat, o îndrumare. Tovarăşilor de la U.T.C. le este chiar indiferent felul în care va fi reprezentat voleiul feminin sătesc din judeţ în finala pe ţară? Eventualitatea că Viitorul Bogdăneşti nu va obţine un loc fruntaş poate constitui motivul acestui dezinteres?

Am urmărit mai multe antrenamente ale acestei tinere formaţii (efectuează cîte două antrenamente pe zi) şi am văzut la toate componentele lotului dorinţa de a reprezenta cît mai bine şcoala, satul, judeţul la apropiata finală. De ce Comitetul judeţean U.T.C. nu manifestă la rîndu-i un minimum de interes pentru condiţiile de pregătire, de drum şi de hrană ale voleibalistelor din Bogdăneşti?

N-am vrea să mergem mai departe cu constatările (nu e cazul în această notă), căci am putea întreba de ce ziarul nu este informat de către organizatori (Comitetul judeţean U.T.C.) asupra zilelor şi locurilor de desfăşurare a etapei judeţene a „Cupei tineretului de la sate" la diverse sporturi? Ca să nu apară pregnanta lipsă de organizare?

Gh. MATEI

P.S. Un cuvînt bun despre sprijinul pe care l-a acordat Inspectoratul şcolar judeţean echipei din Bogdăneşti în legătură cu echipamentul, deşi nu era obligat.

De luni pînă luni, pe drumurile publice din judeţ

Fără forme legale

Despre necesitatea efectuării unor controale permanente pe drumurile publice şi de către inspectori de la I.T.A. am mai scris. Revenim, atenţionaţi de faptul că organele de miliţie depistează cam multe cazuri de transport de mărfuri şi persoane fără forme legale. Şoferii care încalcă normele în vigoare trebuie aspru sancţionaţi.

Şoferul Constantin Graur, de pe autosanitara 31—Iş—1682 a Spitalului mixt din Bivolari, a fost găsit, la 27 iulie, transportînd patru persoane fără forme legale. Ba era şi sub influenţa alcoolului. I s-a aplicat o amendă de 500 lei, reţinîndu-i-se şi permisul de conducere pentru o lună. Conducerea spitalului are ceva de spus, ţinînd seama măcar şi de faptul că şoferul a mai fost sancţionat pentru conducere sub influenţa alcoolului (noiembrie 1970)?

Un alt conducător auto, Dumitru Greu, de la Autobaza nr. 1, a fost găsit în aceeaşi zi (27 iulie) transportînd 20 de persoane în caroseria autocamionului, fără a avea, bineînţeles, forme legale. Agentul de circulaţie l-a oprit cu greu, după ce şoferul ignorase semnalizarea de a se supune controlului.

In fine, tot în acea zi, Gheorghe Nicolau, şofer la I.U.T., a fost găsit transportînd ţiglă, fără nici o formă, spre comuna Victoria, la un frate al lui. Cînd l-a văzut pe agentul de circulaţie, plt. Mihai Melinte, a ascuns maşina într-o rîpă. A plătit o amendă de 300 de lei. Inginerul şef adjunct al întreprinderii, C-tin Tărnăuceanu, ne-a declarat că şoferului i se va pune în cont cursa, va fi trimis în faţa comisiei de judecată, iar cazul lui va fi discutat cu personalul operativ.

Atenţie, I.T.I.!

Ieri, pe str. Vasile Alecsandri din Iaşi, s-au ciocnit un autobuz cu un taximetru, ambele ale I.T.I.-ului. Din cercetările preliminare, a reieşit că vinovat se face şoferul taximetrului, Ioan Agafitei. Acesta a efectuat o manevră de mers înapoi şi a intrat cu partea din spate a maşinii în autobuz. Nu s-a înregistrat nici o victimă.

Accidentul ne prilejuieşte punerea în discuţie a unei mentalităţi care domneşte printre mulţi dintre conducătorii auto de la I.T.I. In dese cazuri, aceştia ignoră regulile de circulaţie privitoare la depăşiri, la viteza legală, la semnalizări, la acordarea priorităţii, considerînd — greşit — că ei îşi pot permite asemenea încălcări. Solicităm conducerii Intreprinderii de transport Iaşi efectuarea unui control mai riguros pe trasee, pentru a se preveni accidentele. Pe de altă parte, recomandăm agenţilor de circulaţie sancţionarea cu promptitudine a încălcărilor care pun în pericol siguranţa traficului, indiferent cine sînt autorii acestora.

Radu COSTIN

(după unele date furnizate de I.M.J. şi Miliţia municipiului Iaşi).

De la tramvai, la... bacşiş

(urmare din pag. 1)

cu trenul „să aştepte liniştită că vor sosi imediat tramvaiele dorite". Şi într-adevăr am aşteptat pînă la ora 23,45 cînd a sosit şi acceleratul 623 de la Mangalia, fără ca să apară măcar o roată de tramvai sau de taximetru. In schimb, s-au ivit fel de fel de maşini mici sau dubiţe (aparţinînd unor particulari sau unor întreprinderi ieşene), care erau asaltate de călătorii obosiţi, cu bagaje şi copii mici. Ciubucarii alegeau pe cei mai „darnici", pe cei care ofereau mai mult, fără a schiţa nici cel mai mic gest de teamă pentru delictul ce-l comiteau. Un adevărat talcioc, în care cîţiva semeni de-ai noştri îşi vindeau conştiinţa în miez de noapte unor oameni dornici şi fără alte mijloace de a ajunge mai repede la casele lor. Am reţinut numărul unui microbuz care a făcut un transport pînă în Tătăraşi, lăsînd celor rămaşi în gară promisiunea că se întoarce. Observase că bacşişul era prea gras pentru a-i da cu piciorul. Era o dubiţă T.V. aproape nouă, bine întreţinută, cu numărul de circulaţie 31—Iş—1493. Ne-am interesat la Inspectoratul de miliţie şi am aflat că aparţine unei prestigioase întreprinderi ieşene. Aşteptăm răspunsul conducerii unităţii, care, desigur, nu cunoaşte activitatea nocturnă a conducătorului auto, fuga lui după ciubuc, după venituri ilicite din muncă necinstită.

Bineînţeles că şi Intreprinderea de transporturi Iaşi are partea sa de culpă pe care cei certaţi cu etica noastră socialistă, cei dornici de bacşiş o speculează.

Cunoaştem cu toţii antidotul pentru asemenea cazuri. Să-l folosim fără milă, fără menajamente.

Achiziţii la Muzeul de literatură a Moldovei

Fondurile Muzeului de literatură din Iaşi s-au îmbogăţit în ultima perioadă cu noi şi valoroase materiale reprezentative pentru ilustrarea muzeistică a dezvoltării literaturii române de-a lungul veacurilor. De exemplu, cu privire la dezvoltarea literaturii şi teatrului din Moldova în prima jumătate a secolului al XIX-lea au fost achiziţionate piese originale şi traduceri aparţinînd lui Gheorghe Asachi, Vasile Alecsandri, Matei Millo şi alţii, diverse publicaţii editate de M. Kogălniceanu la Iaşi între anii 1840—1850, precum şi numeroase pagini autografe ale unor cărturari din acea perioadă.

Activitatea literară a unor mari personalităţi de după epoca Unirii este, de asemenea, bogat susţinută cu manuscrise şi scrisori, în mare parte inedite, aparţinînd lui T. Maiorescu, G. Ibrăileanu, I. Creangă, I. Slavici, C. Hogaş, Cezar Petrescu, G. Topîrceanu şi alţii.

Dezlegarea jocului apărut în nr. 7734 al ziarului nostru

ORIZONTAL: 1. — Bărăgan — PP; 2. — Ogorît — Ţal; 3. — Arman — Zile; 4. — Baa — Gorgan; 5. — Arnăut — Ln; 6. — Ae — Rizacă; 7. — I — Spice — Az; 8 — Secere — V — I; 9. — Ao — Oi — Ojem; 10. — Clin — Iriga.

Dezlegarea jocului apărut în nr. 7735 al ziarului nostru

ORIZONTAL: 1. Marinescu; 2. Av — Achard; 3. Giordano; 4. Ech — I — Ane; 5. Nemo — Util; 6. DN — Romane; 7. Inimă — T — V; 8. Eac — Scenă.

Totul este gata pentru concurs. După cîteva zboruri de acomodare, planoriştii participanţi la finala campionatului naţional (care îmbracă şi un caracter internaţional prin participarea unor sportivi din alte ţări) se pregătesc de start. Imaginea vă prezintă un aspect dinaintea concursului. Pilotul ieşean Valerian Aftanasiu se pregăteşte să înalţe un nou planor.

Foto: L. STRATULAT
coresp.

ÎN 24 DE ORE

Radio Iaşi

Programul de seară (3 august): 17.00 Buletin de ştiri; 17.10 Cîntecul care mi-e drag; 17.45 Ştiinţa şi producţia; 18.00 Orchestre şi solişti de muzică uşoară; 18.25 Colocviu radiofonic; 18.40 Cîntare patriei şi partidului; 19.00 Radiojurnal; 19.15 Muzică populară la diferite instrumente; 19.30 In emisie: Tinereţea!; 20.00 Muzică uşoară; 20.10 Amatori la microfon; 20.30 In cadrul emisiunii: Teatru la microfon, va fi transmisă povestirea radiofonică „Acolo sus, dimineţile" de Natalia Dănăilă. Regia: Cătălina Buzoianu. Montajul de emisie şi ilustraţia muzicală: Cornel Popescu. Interpretează un colectiv al Teatrului Naţional „Vasile Alecsandri"; 21.40 Valsuri şi tangouri.

Programul de dimineaţă (4 august): 6.00 Buletin de ştiri; 6.05 Cîntece patriotice; 6.15 Actualitatea în agricultură; 6.25 Drag mi-e cîntecul şi jocul; 7.00 Radiomatineu.

Televiziune

16.30 Deschiderea emisiunii. Volei feminin: România — Bulgaria. Transmisiune directă din Sala Sporturilor Constanţa; 18.00 Patriei. Emisiune de versuri; 18.15 Brăţara de aur. Semifinala. Emisiune-concurs realizată de Redacţia pentru tineret în colaborare cu C.C. al U.T.C.; 19.15 Publicitate; 19.20 1001 de seri; 19.30 Telejurnalul de seară; Sport; 20.10 Reflector; 20.20 Seară de teatru: „În vîntul de primăvară" de Letiţia Papu; 21.40 Cîntece şi jocuri populare; 22.00 Oameni şi fapte. Reportaj de Simion Bloc; 22.15 Selecţiuni din Festivalul internaţional de muzică uşoară de la Split (R. S. F. Iugoslavia); 22.30 Telejurnalul de noapte.

Cinematografe

VICTORIA, orele 8.30; 11.35; 14.40; 17.45; 20.50: „O floare şi doi grădinari". şi la grădina „Rîpa galbenă", ora 20.30. REPUBLICA, orele 9; 11; 14.30; 16.40; 18.50; 21: „Greşeala fatală", cinemascop, coproducţie a studiourilor din R. D. Germană, R. P. Polonă şi R. P. Bulgaria. COPOU, orele 9; 11; 15; 17; 19; 21: „Cheile cerului", producţie a studiourilor sovietice. ARTA, orele 9; 11; 15; 17; 19; 21: „Vulpile şi şoricelii", producţie a studiourilor cehoslovace. TATARAŞI, orele 16; 18; 20: „Apa ca un bivol negru". NICOLINA, orele 16; 18; 20: „Intîlnire la vechea moschee".

Oficiul judeţean de turism Iaşi

In zilele de 7—8 august, amatorii de turism pot vizita obiectivele de pe traseul: Iaşi — Ruginoasa — Tg. Neamţ — Humuleşti — cetatea Neamţ — mănăstirile Neamţ, Agapia şi Văratec — P. Neamţ — mănăstirea Bistriţa — Bicaz — Cheile Bicazului — Lacul Roşu — Roman — Mirceşti — Miclăuşeni — Iaşi. Costul excursiei este de 160 lei de persoană. In cost se includ: transportul cu autocarul, cazarea şi două mese. Plecarea are loc în ziua de 7 august, la ora 7, de la sediul oficiului.

Inscrierile se fac individual şi în grup la sediul oficiului, pînă în ziua de 4 august, în limita locurilor din autocar.

Timpul probabil

Vremea se menţine frumoasă şi călduroasă, cu cerul variabil. Vîntul va sufla slab din sectorul estic. Temperatura aerului se menţine ridicată; minimele vor fi cuprinse între 13 şi 18 grade, iar maximele între 28 şi 31 grade.

Trei zile prin cîteva piețe din orașul Iași

Reviriment în aprovizionarea cu legume și fructe

Timp de trei zile (31 iulie, 1 și 2 august a.c.) iată-ne din nou prin cîteva piețe din cartiere ale orașului Iași : Tătărași, Stejar, Nicolina și Decebal, a căror aprovizionare, pînă mai deunăzi, lăsa mult de dorit. Acum, însă, constatăm că lucrurile se prezintă cu totul altfel. Chioșcurile de desfacere ale C.L.F. și unitățile intercooperatiste pun la dispoziția cumpărătorilor cantități importante de legume. „In aceste trei zile — ne-a comunicat ieri ing. **George Vasiliu**, directorul C.L.F. Iași — prin unitățile întreprinderii s-au vîndut cumpărătorilor din aceste piețe aproape 30 de tone de roșii, ardei, vinete, ceapă, cartofi, castraveți, rădăcinoase".

Cantități asemănătoare de legume de sezon și fructe au vîndut și unitățile de desfacere intercooperatiste. Aceste unități au pus la dispoziția cumpărătorilor și pepeni verzi sau struguri timpurii, fără a mai aminti de piersicile de o calitate excepțională.

Bucuroși s-au arătat îndeosebi cumpărătorii de calitatea produselor puse în vînzare. Starea proaspătă a acestora satisfăcea din plin exigențele cele mai pretențioase. Spre deosebire de alte unități, care au pus în vînzare doar cu două zile înainte cartofi cu pămînt, la unitatea nr. 12 a C.L.F. din piața Nicolina, vînzătoarea Ana Păduraru vindea cartofi bine spălați. Iar simbătă seara (31 iulie), gestionara Virginia Bădărău de la chioșcul C.L.F. din piața Decebal încă mai vindea legume, deși trecuse cu mult de ora programului de închidere. Numai în timp de două ore după program, ea a vîndut produse în valoare de peste 3.000 de lei. Și încă un fapt îmbucurător. In toate piețele amintite, la ore matinale, tovarăși cu funcții de răspundere din comerțul cu legume și fructe coordonau transportul și sortarea produselor. Nu era încă ora 5 cînd, duminică dimineața, contabilul-șef al Intreprinderii legume și fructe, tov. Gheorghe Popa, era la piața Tătărași, supraveghind, alături de merceologul Aurel Gîndu de la C.L.F., descărcarea și aranjarea legumelor în lăzi. De asemenea, la

RAID-ANCHETĂ

piețele Nicolina și Decebal am mai întîlnit și pe alți tovarăși cu munci de răspundere din această întreprindere. Păcat că ei nu vizitează și piața Stejar cu aceeași asiduitate.

Impresie deosebit de bună au făcut duminică și unitățile de desfacere intercooperatiste. Standurile aranjate „gen expoziție" aveau darul de a atrage numeroși cumpărători. Și cu toate că zilele de luni sînt zile libere ale vînzătorilor din aceste unități, la standul intercooperatist din piața Nicolina, gestionara Maria Chelaru servea cumpărătorii, încă de la ora 5 dimineața, cu produse bine sortimentate și de calitate superioară.

— Așa mai merge — ne spunea, duminică dimineața, cu satisfacție, salariatul Constantin Holban, de la Uzina metalurgică.

Dar aplicarea măsurilor eficiente nu trebuie să se oprească aici. Spunem aceasta, deoarece încă se mai resimt unele neajunsuri supărătoare. Iată numai cîteva exemple. Simbătă dimineața, gestionarul Alexandru Dăscălescu, de la unitatea C.L.F. din piața Tătărași, a început vînzarea la ora 6.20 și nu avea nici roșii suficiente, pentru că nu ceruse de la depozit cu o zi înainte. A doua zi, duminică, la piața Stejar, după ce un autocamion al C.L.F. a descărcat marfa, se putea observa că în unele lăzi cu vinete calitatea extra se aflau și vinete complet alterate, pe care gestionarul Ștefan Secioreanu le-a și aruncat în lada cu gunoi. De unde concluzia că, la depozitul C.L.F. încă se mai face sortarea produselor cum nu ar trebui să se facă. De asemenea, la toate unitățile vizitate, usturoiul era bine înfășurat... cu pămînt. Iar dacă ținem seama de prețul usturoiului (mai bine de 15 lei kg.), pămîntul atîrnă cam greu la cîntar. Și încă ceva. Chioșcul C.L.F. din piața Decebal este acum cu totul insuficient față de solicitările cumpărătorilor. Ne facem, deci, mesagerii locuitorilor din cartierul Dimitrie Cantemir și propunem să ia ființă, în această piață, o unitate de desfacere mai mare. Nu ne îndoim că deficiențele semnalate se vor bucura de atenția tovarășilor care răspund de acest important domeniu al comerțului ieșean.

AL. SEVERIN

Decalaje ce se impun urgent lichidate

(urmare din pag. 1)

colță mai bine de 22.000 hectare pe care nu s-a intrat cu plugurile.

Serioasele restanțe constituie un motiv în plus pentru a grăbi încheierea treierișului, așa încît să se poată apoi trece cu întreg potențialul mecanic la impulsionarea arăturilor.

Faptul că în prezent se seceră păioasele de pe ultimele suprafețe constituie, fără îndoială, un succes. Țăranii cooperatori, mecanizatorii, toți lucrătorii din agricultură trebuie să înțeleagă însă că în acest sezon mai este încă de efectuat un mare volum de muncă. Nici un răgaz, deci, pînă la încheierea cu succes a campaniei agricole de vară !

Situația treierișului la cultura grîului în seara zilei de 2 august a. c.

(în procente față de plan)

A. În întreprinderile agricole de stat

1. Cotnari	100,0
2. Iași	96,9
3. Miroslava	96,0
4. Tîrgu-Frumos	93,7

B. În cooperativele agricole de producție

1. Letcani	100,0
2. Șipote	100,0
3. Tansa-Belcești	100,0
4. Cornești	95,0
5. Bivolari	94,1
6. Belcești	93,0
7. Tătărași	92,8
8. Coarnele Caprei	92,3
9. Andrierșeni	90,2
10. Perieni	90,0
11. Trifești	90,0
12. Movileni	89,6
13. Strunga	85,7
14. Țigănași	85,0
15. Baltați	84,1
16. Dumești	83,6
17. Holboca	82,8
18. Horlești	82,3
19. Aroneanu	80,8
20. Spineni	79,0
21. Ruginoasa	78,5
22. Chișcăreni	77,7
23. Cotnari	77,7
24. Hîrlău	76,9
25. Tg. Frumos	76,8
26. Gorban	76,7
27. Românești	76,1
28. Ciurea	75,9
29. Victoria	74,5
30. Probota	73,9
31. Băiceni	73,1
32. Plugari	72,9
33. Erbiceni	72,7
34. Vlădeni	72,2
35. Cîrjoaia	71,1
36. Vînătorii	70,8
37. Drăgușeni	70,0
38. Focuri	70,0
39. Podu-Iloaiei	70,0
40. Popricani	66,6
41. Mogoșești-Siret	65,0
42. Fîntînele	64,7
43. Golăești	63,1
44. Balș	62,5
45. Popești	61,6
46. Vînători-Popricani	61,5
47. Roșcani	61,1
48. Deleni	61,0
49. Bohotin	60,0
50. Rediu	59,7
51. Scobinți	59,7
52. Gropnița	58,6
53. Gîrbești	57,1
54. Tutora	56,8
55. Răducăneni	56,1
56. Brătulești	55,6
57. Birnova	55,5
58. Scheia	55,2
59. Valea Seacă	55,1
60. Oțeleni	54,8
61. Mircești	54,5
62. Țibana	54,5
63. Lunca	54,3
64. Lungani	54,1
65. Scînteia	53,8
66. Costești	52,6
67. Tungujei	52,4
68. Ciortești	51,9
69. Cozmești	51,7
70. Uricani	51,2
71. Grozești	50,7
72. Ceplenița	50,3
73. Despezi	50,0
74. Mogoșești	49,8
75. Bosia	49,6
76. Mosna	49,5
77. Moțca	49,2
78. Totoești	49,1
79. Țibănești	48,7
80. Osoi	48,2
81. Prisăcani	48,0
82. Tansa	48,0
83. Cozmești-St. Prăjescu	47,2
84. Helești	47,2
85. Dolhești	47,1
86. Voinești	46,6
87. Tomești	45,5
88. Vatra	45,0
89. Verșeni	43,2
90. Sinești	42,3
91. Stolniceni Prăjescu	41,8
92. Butea	40,0
93. Cozia	39,4
94. Ipatele	38,7
95. Schitu Duca	38,4
96. Costuleni	36,6
97. Pocreaca	36,5
98. Dobrovăț	33,0
99. Hărmănești	32,9
100. Răchiteni	32,7
101. Siretel	32,7
102. Hălăucești	31,7
103. Dagîța	31,3
104. Stroești	31,1
105. Madîrjac	30,7
106. Mironeasa	26,9
107. Al. I. Cuza	28,6
108. Cristești	27,7
109. Grajduri	25,7
110. Mirosloveștl	21,8
111. Brăești	20,8

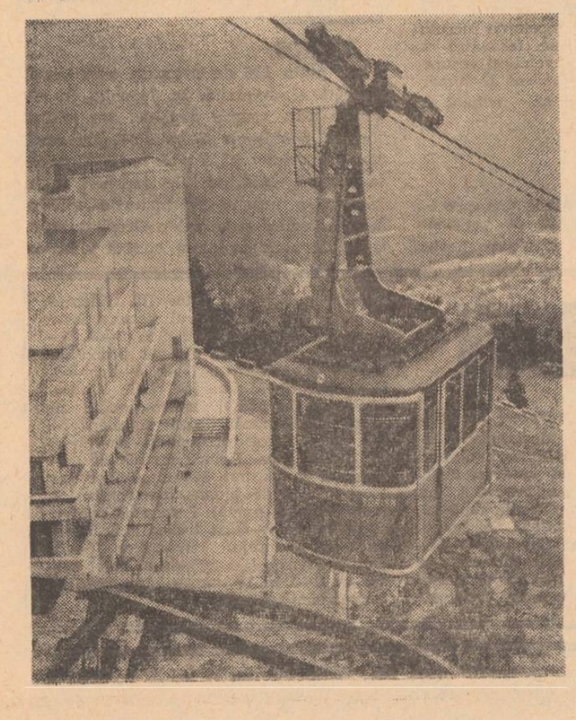

Noul teleferic din Sinaia

Foto: AGERPRES (R. CRISTESCU)

Pentru unii o zi cîștigată, pentru alții una pierdută

(urmare din pag. 1)

Iată-ne acum și pe raza cooperativei agricole Brăești. Ne oprim mai întîi pe tarlalele satului Cristești. La o margine de drum, Vasile Talabă, președintele cooperativei, stă și așteaptă stoic, cu 5 cooperatori, sosirea unor atelaje de la ferma nr. 1.

— Vrem să ducem la arie snopii aceștia — ne explică el, arătîndu-ne cîteva sute de căi presărate pe cîmpul din vecinătate.

— Așa de tîrziu? E ora 9 dimineața și soarele arde tare — îi replicăm noi.

— Președintele ridică din umeri, nu știe ce să răspundă. La planificarea muncii care avusese loc în seara precedentă, se hotărîse doar ca dis-de-dimineață atelajele fermei să fie pe tarlaua aceasta. „O să vină, o să vină — ne asigură el, căci așa s-a hotărît".

Vremea trece, ore bune de lucru se scurg pe nesimțite, în timp ce snopii de grîu se scorojesc trosnind de uscăciune. Vizavi, iată însă o arie a fermei vegetale nr. 2. Tăcerea e și aici deplină. Oamenii lipsesc, combina „doarme". Ajutorul de fermier Petre Liță ne dă explicații : „Azi combina e defectă. Tovarășul director al S.M.A.-ului Tg. Frumos ne-a promis însă că va trimite dimineața pe cineva ca s-o repare. Pînă acum n-a venit nimeni. Așteptăm din moment în moment"...

Am ajuns, în sfîrșit, și la o arie din satul Brăești unde se lucrează. Girezi multe de snopi, pentru treierișul cărora au fost aduse aici două combine și o batoză. Ne pare bine că-l găsim aici pe tov. Gheorghe Luchian, secretarul comitetului comunal de partid, care, conștient de importanța grăbirii treierișului, participă activ și el la campanie.

— Urmărim, ne spune interlocutorul, să intensificăm la maximum strînsul recoltei la care, din păcate, înregistrăm o mare întîrziere. Din 570 hectare grîu, avem treierate în jur de 140 hectare și în plus alte 50 hectare de orz și 100 hectare de mazăre. Avem numai 7 combine din care unele merg continuu, altele însă nu.

Privim pe arie. Una din cele două combine nu merge de loc, iar batoza alimentată greșit se înfundă cu paie aproape tot timpul. Randamentul acestor mașini este sub orice critică. Și nici despre randamentul oamenilor care le deservesc nu s-ar putea spune lucruri deosebite, căci pe arie — cu toată agitația inginerului Emil Vuza, șeful fermei de care aparține recolta adunată — procesul de producție se desfășoară greoi, chiar slab organizat. Cei cîțiva cooperatori ajutați de salariații din comună nu prea știu ce au de făcut, pe arie nu există nici un atelaj care să ducă cu tragiele paiele de la spatele mașinilor la șura amplasată greșit de-a curmezișul girezilor de grîu, situație care îngreuiază și mai mult buna desfășurare a activității. S-ar fi cuvenit ca inginerul șef Dumitru Calcea să fi organizat mai bine procesul muncii, dar aflăm că dînsul e plecat la Iași, iar despre șeful fermei nr. 2, tehnicianul Cezar Murgu, se spune că-i la Tg. Frumos.

Trecem prin centrul comunei. La bufetul cooperativei de consum, oameni mulți și asemenea și pe uliți, pe care se plimbă în special tineretul. Pe la porți, femeile și bărbații tăifăsuiesc. Ieșim din comună, tot pe la Cristești. Pe tarlaua plină cu snopi au sosit numai două atelaje. Vitele pasc liniștite în mirișteа dintre căi, iar vizavi, la aria fermei nr. 2, unde, după asigurarea dată de ajutorul de fermier Petre Liță, trebuia să înceapă treierișul, combina stă în continuare defectă, iar în jurul ei nu-i nimenea. E păcat că într-o zi bună de lucru, cînd grîul dă în răsceapt, la Brăești prea puțini au fost acei care s-au învrednicit duminică să iasă la strînsul lui de pe cîmp.

Baza de aprovizionare și desfacere nr. 5 Caransebeș–Păltiniș

vinde organizațiilor economice socialiste, fără repartiție,

tablă neagră și decapată, format mic, grosimi pînă la 0,5 mm.,

de diferite dimensiuni, conform Stas 1946 și 1988. Se vînd circa 100 tone, la prețuri legale. Tabla se va ridica numai cu mijloacele proprii.

Informații la Baza de aprovizionare și desfacere nr. 5 Caransebeș - Păltiniș, telefon 552-537, județul Caraș - Severin.

Se angajează de urgență :

— *lucrătoare tricotere* pe mașini manuale „tricorecord" în ateliere proprii sau cu munca la domiciliu. Tinerele care au înclinații în această meserie urmează a fi calificate în unitățile întreprinderii.

— *șef depozit ambalaje*

— *șef depozit produse nealimentare*

— *tehnician construcții*

— *organizator prestări*

— *tehnician panificație.*

Cei interesați se pot adresa la

Intreprinderea economică județeană a cooperației de consum Iași

strada Ștefan cel Mare nr. 40, la serviciul personal, telefon 16412, interior 93. Condiții de angajare : conform legii nr. 22/1970 și HCM 914/1968.

Se recrutează *elevi* (băieți) pentru cursurile de calificare la locul de muncă în meseria de *sticlari* (artizanat).

Cei interesați se pot adresa la

I. I. L. „Proletarul" Iași

strada Cloșca nr. 28.

Durata cursului este de 4 luni cu începere de la 1 septembrie 1971. În perioada cursurilor elevii primesc bursă de 400 lei lunar. Se primesc tineri cu stagiul militar satisfăcut, vîrsta de 22—25 de ani, cu domiciliul în municipiul Iași sau în comunele subordonate municipiului.

Înscrierile se fac pînă la data de 20 august 1971.

Trustul de construcții Iași

angajează :

— *dulgheri*
— *fierari beton*
— *zidari*

pentru șantierul nr. 1 fundații, b-dul Tudor Vladimirescu nr. 41, telefon 17020—15560, interior 212,

— *zidari*
— *fierari beton*

pentru șantierul nr. 2 structuri str. Decebal nr. 1, telefon 17020—15560, interior 284,

— *sudori — lăcătuși*
— *zidari*
— *mozaicari*
— *șef serviciu mecanic șef*

pentru șantierul nr. 3 finisaje, str. Păcurari nr. 21, telefon 17020—15560, interior 118,

— *șef serviciu mecanic șef*

pentru Grupul de instalații, str. 7 Noiembrie nr. 51, telefon 17020—15560, interior 169,

— *lăcătuși constructori,*
— *tîmplari binale,*

pentru Intreprinderea utilaj transport, str. Rampei nr. 9, telefon 16758,

— *contabil de materiale,*
— *șef serviciu producție,*
— *șef serviciu contabilitate*

pentru Centrala trustului, Calea 23 August nr. 8, telefon 17020—15560, interior 177.

Orice informație în legătură cu angajările de mai sus se poate obține și de la serviciul salarizare din Centrala trustului, telefon 15560—17020, interior 182.

Oficiul de îmbunătățiri funciare Iași

angajează de urgență :

— **maiștri mineri tunelișți**
— **șefi de brigadă și muncitori tunelișți** necesari pentru construirea tunelului de la Strunga
— **electricieni de forță categ. III-VI**
— **un instalator apă-încălzire categ. IV-V.**

Angajăm și pensionari în specialitatea tunelișți - conform legislației în vigoare.

ÎNTREPRINDEREA REPARAȚII ȘI CONSTRUCȚII BRAȘOV

str. Alexandru Ioan Cuza nr. 31

angajează urgent :

— **inginer în specialitatea drumuri și poduri pentru** funcția de șef șantier în municipiul Brașov.

Se asigură cazare.

Relații pentru condiții de angajare se pot solicita la serviciul personal, telefon 21173, Brașov.

Se angajează de urgență :

— **inginer șef serviciu tehnic,** inginer în specialitatea drumuri și poduri
— **inginer principal** drumuri și poduri
— **tehnician** specialitatea drumuri și poduri

Cei interesați se pot adresa la

Direcția județeană de drumuri și poduri Vaslui

strada Călugăreni nr. 122.

Condiții de angajare : conform H.C.M. 914/1968. Informații suplimentare se pot lua zilnic la biroul personal, telefon 1485, Vaslui.

Se angajează imediat :

— **frezori**
— **rectificatori**
— **strungari**
— **macaragiu** pod rulant cat. IV
— **interpreți și traducători de limbă germană**

Cei interesați se vor adresa la

Uzina de fibre sintetice Iași

str. Țuțora nr. 175.

CONSILIUL JUDEȚEAN AL SINDICATELOR IAȘI

organizează în ziua de 5 august 1971, ora 9,00, la Casa de cultură a sindicatelor din Iași, str. Socola nr. 134, un concurs pentru ocuparea următoarelor posturi de instrumentiști:

viori
violă
contrabas
acordeon

la formația profesionistă „Doina Moldovei".

Cererile de înscriere se primesc pînă la data concursului, care se va desfășura în condițiile H.C.M. 218/1970 completat prin H.C.M. 546/1970. Informații suplimentare la telefoanele 16106 și 14708.

— *doi șefi de depozit pentru sectorul ambalaje*

angajează de urgență

ÎNTREPRINDEREA VIEI ȘI VINULUI IAȘI

Condiții de angajare: 5 ani vechime în funcții de gestiune.

Informații se pot obține zilnic între orele 7.30—16 la telefon 15880—15881, interior 92, compartimentul personal, sau la sediul întreprinderii, strada Metalurgiei nr. 4, Iași.

ÎNTREPRINDEREA „TEXTILA" IAȘI

angajează de urgență

un tehnician în probleme de investiții

Cei interesați se vor adresa la sediul întreprinderii, șoseaua Ștefan cel Mare nr. 4. Condiții de angajare : conform anexei nr. 4 din H.C.M. 1053/1960.

Electricieni

angajează de urgență

ÎNTREPRINDEREA DE TRANSPORTURI IAȘI

Condiții de angajare : școală profesională, categoria 4—6 de salarizare, domiciliul în orașul Iași.

Relații suplimentare se pot obține zilnic între orele 9—11 la Serviciul personal, str. Uzinei nr 12 Iași.

ÎNTREPRINDEREA DE INDUSTRIE LOCALĂ „PROGRESUL" IAȘI

șoseaua Bucium 23

angajează :

— *șef atelier proiectare*
— *inginer mecanic construcții mașini atelier proiectări*
— *proiectanți principali*
— *proiectanți*
— *șef birou normare*
— *șef serviciu organizarea producției și a muncii.*

Cei interesați se pot adresa direct întreprinderii sau la telefon 20994.

ÎNTREPRINDEREA COMUNALĂ APĂ, CANAL, GAZE, BĂI IAȘI

cu sediul în str. Triumfului nr. 6

angajează imediat :

— *ingineri și tehnicieni constructori* pentru posturile de diriginți șantier.

Condiții de angajare: conf. H.C.M. nr. 914/1968.

Cei interesați se pot adresa zilnic la serviciul personal între orele 7—15,30, sau la telefon 15830, interior 5.

Mica publicitate

Pierderi

● Pierdut valiză piele cu obiecte de îmbrăcăminte pe strada Trei Ierarhi. Aducătorului bună recompensă. Telefon 11440.

Decese

● Dr. Geta Mihailescu, Radu și Andrei, familiile Mihailescu, Sinescu și cele înrudite, zdrobite de durere, anunță încetarea din viață a iubitului lor

Dr. TIBERIU MIHAILESCU

în vîrstă de 43 de ani.

Corpul neînsuflețit este depus în capela cimitirului „Sf. Vineri" din București.

Înhumarea va avea loc în ziua de 4 august, ora 16.00.

PE MERIDIANELE GLOBULUI

VIETNAMUL DE SUD

ATACURI ALE FORȚELOR PATRIOTICE

SAIGON 2 (Agerpres). — Unitățile Guvernului Revoluționar Provizoriu au reluat luni atacurile cu rachete asupra a două baze din regiunea septentrională a Vietnamului de sud — informează agenția U.P.I. Cele două baze — Alfa 1 și Alfa 2 — sînt situate în apropierea orașului Gio Linh.

Agenția U.P.I. relatează, de asemenea, că detașamentele G.R.P. au supus, timp de o jumătate de oră, unui puternic foc cu mortiere baza americană de elicoptere de la Tai Ninh, aflată la 80 km nord-vest de Saigon, provocînd inamicului pierderi însemnate în oameni și materiale. Se menționează că instalațiile bazei aeriene de la Tai Ninh sînt folosite de diviziile 25 și 18 de infanterie ale regimului de la Saigon ca post de comandă și punct de lansare a operațiunilor în Cambodgia.

Comandamentul american a anunțat, pe de altă parte, că, în urma atacului lansat de unitățile forțelor patriotice în provincia Quang Nam, asupra unor unități ale S.U.A., sprijinite de artileria, elicopterele și bombardierele americane, trupele intervenționiste au suferit cele mai grele pierderi înregistrate în luptele terestre din ultimele săptămîni, în această zonă.

Mesajul lui Norodom Sianuk adresat poporului khmer

PHENIAN 2 (Agerpres) — Agenția Telegrafică Centrală Coreeană și agenția China Nouă au transmis textul celui de-al 24-lea mesaj al prințului Norodom Sianuk adresat poporului khmer, în timpul vizitei sale în R. P. D. Coreeană.

„În mesaj vreau să fac cîteva aprecieri, subliniază Norodom Sianuk, privind eventualele consecințe asupra viitorului Cambodgiei, pe care le-ar putea avea vizita în R. P. Chineză a președintelui Statelor Unite, Richard Nixon, în 1972".

„Republica Populară Chineză, a declarat N. Sianuk, nu a solicitat niciodată nimic Statelor Unite ale Americii. Excelența Sa, Ciu En-lai, premierul Chinei, nu a trimis niciodată pe nimeni la Nixon. Președintele american este acela care a trimis la Pekin pe consilierul Kissinger și el este cel care va părăsi capitala sa pentru a duce discuții cu guvernul chinez. Problemele esențiale ale convorbirilor dintre Richard Nixon și premierul Ciu En-lai în 1972 vor cuprinde probabil chestiuni privind direct S.U.A. și R. P. Chineză cum ar fi Taiwanul ca parte integrantă a Chinei Populare.

Problema Indochinei poate fi soluționată numai de către popoarele indochineze însele, care au cerut în mod constant și vor cere retragerea totală și necondiționată din Indochina a tuturor forțelor neindochineze, astfel ca indochinezii înșiși să-și rezolve problemele fără nici un amestec din afară — aceasta va declara lui Nixon premierul Ciu En-lai. R. P. Chineză a afirmat și reafirmat mereu și cu deosebită claritate că sprijină și va sprijini fără rezerve declarația solemnă din 23 martie 1970 a șefului statului khmer, Norodom Sianuk, precum și rezoluția comună a conducătorilor celor trei popoare indochineze din 25 aprilie 1970.

Pot să dezvălui compatrioților mei, se subliniază în mesaj, că foarte recent Excelența Sa Ciu En-lai, premierul Republicii Populare Chineze, m-a asigurat din nou că R. P. Chineză se va ține de cuvînt și că viitoarea vizită a lui Nixon la Pekin nu va determina o schimbare a atitudinii R. P. Chineze, atitudine de deplină solidaritate cu Guvernul regal de Uniune Națională din Cambodgia și Frontul de Unitate Națională din Cambodgia, cu Republica Democrată Vietnam, cu Guvernul Revoluționar Provizoriu și Frontul Național de Eliberare din Vietnamul de sud, cu Frontul Patriotic Laoțian. Toată lumea știe, a declarat Sianuk, că S.U.A. sînt singurul stat care a sabotat Conferința de la Geneva din 1954. Cele trei popoare indochineze nu au nevoie de o nouă conferință de la Geneva. Rezolvarea problemei indochineze este simplă: retragerea necondiționată, totală și rapidă a tuturor forțelor agresoare din Indochina noastră și o stabilire a unei date precise a acestei retrageri".

SANTIAGO DE CHILE

Ambasadorul României a făcut o vizită președintelui Allende

SANTIAGO DE CHILE 2 — Corespondentul Agerpres, Eugen Pop, transmite: In ziua de 31 iulie, ambasadorul României la Santiago de Chile, Vasile Dumitrescu, a făcut o vizită președintelui Republicii Chile, Salvador Allende. Cu acest prilej, ambasadorul român a adus la cunoștința președintelui Republicii Chile că guvernul român a acordat o nouă contribuție pentru înlăturarea urmărilor cutremurului care a avut loc recent în Chile.

Președintele Salvador Allende a rugat pe ambasadorul român să transmită președintelui Nicolae Ceaușescu și guvernului român, din partea sa și a guvernului chilian, sentimente de recunoștință pentru această nouă expresie de solidaritate a poporului român în fața consecințelor calamităților naturale care au afectat atît de grav țara.

La întrevedere a asistat Jose Toha, ministru de interne.

HAVANA 2 (Agerpres) — Ministrul de externe al Republicii Chile, Clodomiro Almeyda, care a efectuat, în fruntea unei delegații guvernamentale chiliene, o vizită oficială în Cuba, a părăsit luni Havana pentru a se reîntoarce în patrie.

P. C. din Portugalia demască politica de teroare promovată de guvernul Caetano

LISABONA 2 (Agerpres). — Comitetul Central al Partidului Comunist din Portugalia a dat publicității o declarație în care demască politica de teroare împotriva oamenilor muncii promovată de guvernul Caetano. Valul de represiuni care a cuprins întreaga țară, se arată în document, reprezintă un semn al crizei și al slăbiciunii de care suferă regimul Caetano, pus în dificultate de lupta tot mai viguroasă a poporului portughez și a popoarelor din coloniile portugheze.

Guvernul de la Lisabona, care se sprijină pe monopoluri și poliție, duce o politică de dezbinare a oamenilor muncii, de instaurare în țară a unei atmosfere de teroare și panică, cu scopul de a împiedica pe muncitorii portughezi să-și organizeze lupta pentru drepturi economice și sociale — se subliniază în declarație. Comitetul Central al Partidului Comunist din Portugalia cheamă pe toți oamenii muncii să-și mobilizeze eforturile pentru a cuceri democrația, libertatea cuvîntului, a presei și a întrunirilor, pentru amnistierea tuturor deținuților politici, pentru încetarea imediată a războaielor coloniale și pentru asigurarea independenței Angolei, Guineei portugheze, Mozambicului și Insulelor Capului Verde.

R.F.G. — In clișeu: *La Hamburg s-a desfășurat zilele acestea o mare demonstrație împotriva intervenției S.U.A. în Asia de sud-est. La demonstrație au luat parte peste 4.000 de persoane. Manifestanții au cerut retragerea trupelor americane din Indochina.*

Comunicat comun chino-algerian

PEKIN 2 (Agerpres) — Agenția China Nouă a transmis comunicatul cu privire la vizita oficială de prietenie făcută în R. P. Chineză, între 20 iulie și 1 august, la invitația guvernului acestei țări, de o delegație guvernamentală algeriană, condusă de Abdelaziz Bouteflika, membru al Consiliului Revoluției, ministru al afacerilor externe al Republicii Algeriene Democratice și Populare.

Abdelaziz Bouteflika și ceilalți membri ai delegației au fost primiți de premierul Consiliului de Stat al R. P. Chineze, Ciu En-lai, și au avut convorbiri cu Li Sien-nien, vicepremier al Consiliului de Stat, și cu Ci Pîn-fei, ministru ad-interim al afacerilor externe. Cele două părți, precizează comunicatul, au avut discuții cu privire la dezvoltarea relațiilor dintre R. P. Chineză și Algeria și au constatat cu satisfacție întărirea și extinderea cooperării bilaterale. În timpul vizitei, părțile au semnat un acord de cooperare tehnică și economică și au hotărît să încheie un acord comercial pe termen lung pentru dezvoltarea și extinderea schimburilor în viitor.

Partea chineză și partea algeriană, relevă comunicatul, constată cu satisfacție că relațiile dintre China și Algeria au făcut progrese pe baza celor cinci principii ale coexistenței pașnice și și-au exprimat hotărîrea de a dezvolta relațiile prietenești în domeniile economic, tehnic, cultural și altele.

Ministrul Bouteflika a adresat vicepremierului Li Sien-nien și ministrului afacerilor externe ad-interim Ci Pîn-fei, invitația de a vizita Algeria, invitație acceptată cu plăcere.

Dezbateri în Camera Comunelor

în legătură cu criza șantierelor navale de la Glasgow

LONDRA 2 (Agerpres) — Luni au început în Camera Comunelor dezbaterile pe marginea unui raport al guvernului conservator, prin care se recomandă închiderea unora dintre șantierele navale ale firmei „Upper Clyde Shipbuilders".

Reamintim că, în urma dificultăților financiare prin care trec șantierele respective, guvernul britanic a anunțat că intenționează să închidă o parte dintre ele, ceea ce ar lăsa fără lucru un important număr de muncitori.

Luînd cuvîntul pe marginea raportului, ministrul industriei și comerțului, John Davies, a declarat că guvernul conservator are intenția să meargă pînă la capăt în hotărîrea sa, în ciuda opoziției puternice a muncitorilor și a Partidului laburist.

Anthony Wedgwood Benn, fost ministru al tehnologiei în guvernul laburist, a apreciat, în replica la discursul lui John Davies, că închiderea parțială a șantierelor de la Glasgow „va transforma regiunea într-un dezastru, făcînd ca mii de oameni să rămînă fără lucru, într-o zonă unde o treime din populația aptă de muncă șomează deja".

John Davies și-a anunțat intenția de a face marți o vizită la Glasgow, „pentru a discuta și a se informa la fața locului asupra crizei". El va fi însoțit de secretarul pentru probleme scoțiene, Gordon Campbell.

La rîndul său, liderul laburist Harold Wilson va sosi miercuri la șantierele amenințate de faliment.

Intre timp, muncitorii continuă să exercite controlul asupra persoanelor și vehiculelor care circulă în zonă. Luni, ei au creat un „Comitet de conducere" și au hotărît să organizeze o reuniune de urgență a tuturor delegaților de la atelierele șantierelor navale din Scoția, pentru a se pronunța asupra necesității declanșării unei greve generale de 24 de ore. Reuniunea va avea loc săptămîna viitoare.

VENEZUELA. **Caracas, un oraș al puternicelor contraste: alături de clădirile impunătoare, de modernele autostrăzi suspendate, la marginea orașului oamenii trăiesc într-o sărăcie frapantă.**

HANOI 2 (Agerpres) — Agenția V.N.A. transmite că forțele apărării antiaeriene din provincia Quang Binh au doborît un avion american de recunoaștere fără pilot, care violase spațiul aerian al Republicii Democrate Vietnam.

Situația din Sudan

KHARTUM 2 (Agerpres)

Din ordinul generalului Gaafar el Numeiry, ministrul sudanez al comunicațiilor, Ahmed el Jakh, a fost pus sub stare de arest la domiciliu, urmînd a fi anchetat pentru a se stabili dacă a fost implicat în evenimentele de la 19 iulie, anunță postul de radio Cairo, citat de agențiile T.A.S.S. și France Presse. Pe de altă parte, ziarul „As Sahafa" relevă că Tribunalul militar sudanez a condamnat alți 13 ofițeri la închisoare pe termene variind între 3 și 15 ani, sub acuzația că ar fi avut legături cu organizatorii loviturii de stat de la 19 iulie.

Declarațiile șefului statului libian

TRIPOLI 2 (Agerpres)

În cadrul unei conferințe de presă, colonelul Moamer El Gedafi, șeful statului libian, a anunțat că, în afara comunicatului final, în cadrul conferinței arabe de la Tripoli au fost adoptate rezoluții secrete cu privire la atitudinea regelui Hussein al Iordaniei față de rezistența palestiniană. „Aceste rezoluții secrete, a spus Moamer El Gedafi, cuprind măsuri generale și corespunzătoare față de autoritățile iordaniene. Punerea lor în practică, a precizat el, depinde de viitoarea poziție adoptată de regele Hussein față de rezistența palestiniană".

Experimentul „Apollo—15"

Plecarea astronauților de pe Selena

Modulul lunar s-a cuplat cu nava de comandă

HOUSTON 2 (Agerpres)

Cea de-a treia și ultima ieșire pe Lună a astronauților David Scott și James Irwin a început luni cu definitivarea operațiilor de instalare și verificare a funcționării laboratorului lunar, la locul aselenizării, și a extragerii din sol a sondei care fusese forată duminică. Operația de recuperare a sondei a întîmpinat dificultăți, astronauții pierzînd aproape un sfert de oră din programul de activitate extravehiculară. La Houston s-a precizat că sonda pătrunsese într-o rocă extrem de dură, pînă la adîncimea de 2,4 metri. Mostrele au fost socotite atît de prețioase din punct de vedere științific, încît Centrul spațial a insistat ca astronauții să facă tot posibilul pentru a le putea aduce pe Pămînt.

După o oră și 15 minute, astronauții au părăsit locul din apropierea modulului lunar îndreptîndu-se cu electrocarul spre valea Hadley (latâ de aproximativ 1,6 km., și adîncă de aproximativ 300 metri), obiectivul principal al acestei ultime explorări lunare. În drum, ei s-au oprit de șase ori la punctele fixate pentru a recolta mostre de rocă și a efectua cercetările incluse în program. Ajunși la valea Hadley, astronauții au transmis o descriere amănunțită a configurației acesteia, remarcînd îndeosebi faptul că fundul văii este acoperit cu stînci de dimensiuni foarte variate.

La ora 15,37 (ora Bucureștiului) astronauții David Scott și James Irwin și-au încheiat cea de-a treia și ultima zi de activitate selenară, urcîndu-se la bordul modulului lunar.

*

HOUSTON 2 (Agerpres)

La ora 19,12 (ora Bucureștiului), modulul lunar „Falcon" avînd la bord pe astronauții David Scott și James Irwin a decolat de pe suprafața selenară. Operațiunea a putut fi urmărită în direct de pe Pămînt, cu ajutorul camerei de televiziune instalate pe „Jeep"-ul lunar „Rover-11", apărînd pe ecranele televizoarelor ca un veritabil joc de artificii. In legătură cu acest moment, urmărit în premieră, se precizează că specialiștii de la Houston sperau inițial să poată modifica poziția camerei de televiziune simultan cu ascensiunea modulului, pentru a se putea transmite cel puțin cîteva secunde în plus din zborul vehiculului spațial. O defecțiune semnalată cu 20 de minute înainte de decolare a făcut însă imposibil acest lucru, camera rămînînd fixă. După împrăștierea prafului provocat de jetul motoarelor, în imagine a apărut treapta inferioară a modulului, care a servit ca rampă de lansare, înclinată cu cîteva grade, întrucît la aselenizare unul din picioarele Lem-ului s-a aflat într-o mică depresiune. La aproximativ opt minute de la decolare, nava a atins punctul de inserție pe orbita prevăzută pentru operațiunea de cuplare cu modulul de comandă (aproximativ 18 km altitudine). Motoarele modulului au consumat în cursul ascensiunii nu mai puțin decît 5 tone de combustibil. La scurt timp după aceea, Scott a anunțat că zărește nava pilotată de Alfred Worden. La ora 21,10 (ora Bucureștiului), modulul lunar s-a cuplat cu nava de comandă, David Scott și James Irwin trecînd la bordul acesteia.

Cei doi astronauți s-au aflat pe Lună timp de aproximativ 67 de ore, din care 18 ore și 27 minute au fost consacrate explorării directe a suprafeței selenare (aproape cît celelalte trei misiuni „Apollo" anterioare împreună).

*

HOUSTON 2 (Agerpres) — Interlocutorul de la Centrul de control din Houston al echipajului navei „Apollo-15", astronautul-om de știință Joe Allen, a confirmat că una din mostrele selectate de David Scott în apropierea masivului Apeninilor s-ar putea să dateze, într-adevăr, din perioada formării sistemului solar. Este foarte posibil, a spus el, ca eșantionul cules de Scott să fie constituit din substanța din care Luna a fost formată inițial. Subliniind, totuși, caracterul de speculație al aprecierii sale, Allen a continuat: „Zona cea mai indicată pentru descoperirea de mostre datînd de la începutul formării sistemului solar trebuie situată în apropierea unor masivi muntoși. Pe de altă parte, rocile în cauză trebuie să aibă aspectul unor cristale. Și ceea ce Scott a găsit în apropierea craterului Spur (Pintenul), situat la poalele Apeninilor, nu este altceva decît un cristal mare" — a încheiat Allen.

Din țările socialiste

RECORDURI

In istoria mineritului cehoslovac au fost înscrise două noi recorduri. La mina „V. I. Lenin" din Komorzane au fost dislocați și trimiși la suprafață într-un singur schimb 224 750 m.c. de steril, cantitate ce depășește cu 40 000 m.c. pe cea planificată. Această unică faptă din practica mineritului din această țară a fost repetată cu o zi mai tîrziu, cînd planul zilnic a fost întrecut cu 38 000 m.c.

„ZAPSIB"

Furnalul nr. 3 al marelui combinat metalurgic „Zapsib" (Siberia occidentală), unul din cele mai mari furnale din U.R.S.S., intrat în funcțiune acum patru luni, a produs cu două zile în urmă cea de-a 500 000-a tonă de fontă. Atingerea capacității proiectate a acestui gigant siderurgic, cu un volum de 3 000 m.c., era prevăzută în decursul unui an. Ea a fost atinsă în numai o lună și jumătate. Puternicul agregat din Novokuznetzk elaborează 15 șarje în 24 de ore.

ÎN 76 DE ȚĂRI

Bulgaria este larg recunoscută ca un apreciat producător și exportator de legume și fructe în peste 80 de țări. Legumele și fructele în stare proaspătă găsesc o bună primire nu numai în țările europene, dar și în Cuba și Japonia. Incepînd din anul 1965, după cum arată datele oficiale, Bulgaria se află pe primul loc în Europa în privința exportului de struguri de masă.

O mare dezvoltare a luat în ultimele două decenii industria de conserve. Ea dispune în prezent de 45 combinate și fabrici pentru prelucrarea a 25 feluri de fructe și legume. Producția lor, evaluată la circa 100 000 tone anual, se exportă în 76 țări.

Directivele Congresului al X-lea al P. C. Bulgar prevăd sporirea în continuare a suprafețelor cultivate cu legume și fructe.

R. P. ALBANIA — In clișeu: Aspect de la Fabrica de instrumente de precizie din Kortha.

ALUMINIU

La uzinele budapestane de materiale pentru construcții din aluminiu a început de curînd fabricarea unor noi serii de produse: panouri mari din plăci de aluminiu pentru montarea încăperilor frigorifice, a diferitelor instalații pentru agricultură, a căsuțelor pentru odihnă etc. Acestea au fost realizate cu urmare a intrării în funcțiune în cadrul uzinei a unui nou grup de mașini de laminare și ștanțare.

Anul acesta în industria ungară a aluminiului au intrat în funcțiune și alte importante capacități de producție ca urmare a investițiilor planificate în valoare de peste 2,1 miliarde forinți. La Inota a intrat în funcțiune un nou laminor pentru profile de aluminiu, la uzinele de aluminiu din Tatabanya a început fabricarea cablurilor din aluminiu în timp ce la Ajka a intrat în producție o nouă turnătorie de piese din aluminiu și se află în plină construcție o fabrică de alumină.

SCURTE ȘTIRI

DELHI

Delegația economică română, condusă de Nicolae Nicolae, prim-adjunct al ministrului comerțului exterior, care se află în India, s-a deplasat în statele Mysore și Andhra Pradesh. Delegația a vizitat fabrica de mașini-unelte „Hindustan Machines Tools" din Bangalore și linia de asamblat tractoare din Hyderabad. Membrii delegației economice române au fost primiți de șeful guvernului din statul Andhra Pradesh, Brahmananda Reddy. Ei au avut, de asemenea, convorbiri cu alți membri ai guvernului local.

HELSINKI

Luînd cuvîntul cu prilejul unui miting, Aarne Saarinen, președintele Partidului Comunist Finlandez, s-a pronunțat pentru stabilirea de relații diplomatice între Finlanda și ambele state germane. Acest lucru, a subliniat Aarne Saarinen, ar reprezenta un pas important pe calea normalizării relațiilor dintre toate statele europene și ar contribui la consolidarea păcii și securității pe continent.

ADEN

Consiliul Prezidențial al Republicii Democratice Populare a Yemenului, condus de Salim Rabya Ali, și-a prezentat demisia Consiliului Suprem al Poporului (parlamentul) — a anunțat agenția M.E.N. Nu a fost precizat motivul acestei hotăriri. Demisia a fost acceptată de Consiliul Suprem al Poporului, care a cerut, însă, Consiliului Prezidențial să-și continue activitatea pînă la alegerea membrilor noului Consiliu.

TOKIO

Cabinetul de miniștri japonez a acceptat luni dimineața demisia directorului general al Agenției pentru autoapărare, Keikichi Masuhara, care și-a asumat responsabilitatea pentru accidentul de aviație produs vineri între un reactor militar japonez și un aparat al companiei civile „Al Nipon Airways", soldat cu moartea a 162 de persoane. In locul său, în funcția respectivă a fost numit Naovi Nishimura.

SAN JOSE

In cadrul convorbirilor desfășurate în San Jose, Costa Rica, între delegațiile Salvadorului și Hondurasului, a fost semnat un acord de reluare a zborurilor comerciale între cele două țări. Totodată, surse oficiale au confirmat că vor continua contactele directe între cele două părți în vederea reglementării diferendului care datează din 1969.

WASHINGTON

Reprezentanții Sindicatului unit al muncitorilor din transporturi (U.T.U.) și cei ai patronatului au căzut de acord luni, la capătul unei ședințe maraton de 17 ore, desfășurată la sediul Ministerului Muncii, asupra unei formule privind încheierea grevei feroviarilor. Detaliile acordului realizat nu au fost date publicității. Președintele sindicatului, Charles Luna, a precizat, însă, că principalele revendicări ale muncitorilor au fost satisfăcute. El a adăugat că încetarea lucrului la zece importante firme feroviare va intra în istoria mișcării revendicative americane ca un exemplu evident al importanței grevelor selective ca metodă de luptă.

ATENA

Luni au început la Atena trei procese în care sînt implicate 27 de persoane. Dintre acestea, 9 sînt inculpate pentru activitate în cadrul organizației din Atena a Partidului Comunist Grec. Celelalte persoane, îndeosebi studenți, aparțin unei filiale a organizației clandestine „Rigas Ferraios" sau au acționat cu titlu individual. Toate cele trei grupuri sînt judecate în baza legii 509 din 1947 cu privire la activitatea politică clandestină în Grecia.

TOKIO

Cel puțin 136 de persoane s-au înecat sîmbătă și duminică în Japonia. In ultimele zile, asupra Japoniei s-a abătut un val neobișnuit de căldură, mercurul termometrelor urcînd pînă la 35 de grade la umbră. Milioane de japonezi și-au căutat un refugiu pe malurile oceanului, al riurilor și lacurilor. Drept rezultat, numărul accidentelor a crescut simțitor.

SPORT

DELHI 2 (Agerpres) — A treia partidă de simplu a meciului de tenis România—India a opus românului Ion Țiriac pe indianul Jaideep Mukherjea. Întîlnirea s-a întrerupt din cauza întunericului la situația de 3—6, 7—5, 6—3 (2—1 la seturi), în favoarea lui Țiriac. Astfel pasionanta dispută dintre cele două formații va continua astăzi cu partida Țiriac—Mukherjea și desfășurarea ultimei partide de simplu între Ilie Năstase și Premjitt Lall. Scorul general este favorabil echipei române cu 2—1. Tenismanii români au cîștigat proba de dublu, întrecînd cu 6—3, 6—8, 8—6, 6—1, cuplul Mukherjea, Lall. Corespondenții agențiilor internaționale de presă evidențiază jocul excelent al lui Ilie Năstase precum și revenirea de formă a lui Țiriac. Partida de dublu s-a desfășurat la reluare pe un teren muiat de ploaie, dar românilor le-au trebuit numai 7 minute pentru a cîștiga cu 8—6 al treilea set, întrerupt în avantajul indienilor (6—5). Cuplul român și-a adjudecat setul patru cu 6—1 în 19 minute, demonstrînd o coeziune perfectă.

Redacția și Administrația: strada Vasile Alecsandri nr. 8 — Iași, Telefon 14127.

Tiparul: Intreprinderea poligrafică Iași, str. Vasile Alecsandri nr. 6, Telefon 14620

BIBLIOTECA CENTRALĂ UNIVERSITARĂ „M. EMINESCU" IAȘI

ANUL XXVII,
Nr. 7737
MIERCURI
4
AUGUST
1971
4 PAGINI
30 BANI

Proletari din toate țările, uniți-vă!

Flacăra Iașului

Organ al Comitetului județean Iași al P.C.R. și al Consiliului popular județean

În pagina a 4-a

GENEVA
Ședința Comitetului pentru dezarmare

DIN LUMEA CAPITALULUI
Realități sociale dure

ÎN CINSTEA MARII SĂRBĂTORI

Apropiata aniversare a eliberării patriei de sub jugul fascist este întîmpinată de colectivele de muncă din județul Iași cu realizări deosebite.

În industria județului Iași

A crescut productivitatea muncii

După cum ne-a informat Direcția județeană de statistică, după primele 7 luni de activitate intensă, unitățile economice din județul Iași au îndeplinit indicatorul producției globale industriale în proporție de 102,5 la sută, iar cel al producției marfă — 103,3 la la sută. O bună parte din depășiri s-au obținut pe seama sporirii productivității muncii, care a fost îndeplinită în proporție de 101 la sută, iar față de aceeași perioadă a anului 1970 a înregistrat o creștere de 13,3 la sută. Este rodul utilizării mai raționale a capacităților de producție și a timpului de lucru, a organizării mai temeinice a muncii în toate compartimentele.

Printre produsele realizate peste plan amintim : fibre și fire poliesterice — 265 tone ; mobilă în valoare de aproape 3 milioane lei; țesături de bumbac — 76.000 m.p.; țesături de mătase — 45.000 m.p.; confecții în valoare de peste 2 milioane de lei; ulei comestibil — 13 tone; biscuiți — 178 tone ș.a.

Țevi și profile peste plan

Muncitorii, tehnicienii, economiștii și inginerii, toți salariații Uzinei metalurgice s-au angajat cu forțe sporite pentru a întîmpina marea sărbătoare cu succese de prestigiu. Astfel, după cum ne-a informat economistul Nicolae Lacea, șeful serviciului de planificare, la sfîrșitul celor 7 luni din acest an producția globală suplimentară se ridică la 9,2 milioane lei, iar producția marfă la 10,6 milioane lei, depășiri ce s-au materializat în producerea a 1.550 tone țevi sudate și 1.926 profile îndoite. De remarcat că, în aceste luni, productivitatea muncii a crescut cu 8 la sută, față de aceeași perioadă a anului trecut. Îmbunătățirea calitativă a activității este atestată și de rentabilitatea sporită — rentabilitate evidențiată de cele 3 milioane de lei beneficii suplimentare obținute.

Paralel cu îndeplinirea și depășirea sarcinilor și a angajamentelor asumate în întrecerea socialistă (etapa — 23 August) colectivul de muncă al uzinei s-a preocupat și de diversificarea gamei sortimentale. Bunăoară, în luna iulie s-au asimilat încă două tipuri de profile speciale, astfel că pînă în prezent numărul profilelor asimilate în 1971 a crescut la 9 tipodimensiuni.

DIRECT DE PE „ȘANTIERELE" CULESULUI

ÎN LUNCA MOLDOVEI Pe arii se treiera. Dar, nu peste tot în ritm susținut

■ Ore bune de muncă, irosite ■ De la început... în pană ■ Ajutoare sosite la timp ■ La orizont, alte lucrări la fel de importante

E drept că la unitățile din lunca Moldovei, grînele s-au copt ceva mai tîrziu, dar întîrzierea la seceriș a fost recuperată în scurt timp de hărnicia oamenilor de pe aceste locuri. La cooperativa agricolă din Verșeni, de exemplu, recoltatul din lan era aproape gata. Cele 5 combine ale secției de mecanizare, pe care o conduce Vasile Bogza, mai aveau treabă de o zi la grîu, pe o tarla de lîngă pădure, pentru ca după aceea să fie mutate în lanul de orz de primăvară și apoi la ovăz. „Sperăm că în trei zile să terminăm recoltatul din lan, ne-a spus secretarul comitetului de partid Pavel Isache, care se pregătea să plece cu un nou transport de la combine spre baza de recepție. Ne grăbim, fiindcă mai avem încă multe alte treburi de făcut". Aici, la locul de muncă al combinelor exista o plăcută atmosferă de lucru. Combinele își făceau rondul în jurul tarlalei, căruțașii aduceau sacii la cîntar, o echipă îi încărca în autocamion, mai alături, o presă stringea paiele. Toată lumea muncea, în frunte cu secretarul comitetului de partid și cu ajutorul de fermier Ion Simion. Pe miriștea eliberată, cîteva tractoare arau. „Pînă acum, ne-a spus mecanicul Ion Popa, avem arate 100 de hectare. Lucrează băieții noștri pînă noaptea tîrziu".

Din cîte am aflat ulterior, aici, la Verșeni, au lucrat intens, alături de combine și secerătorii. Recolta de pe circa 200 de hectare a fost adunată cu secerile, iar acum se află deja în stoguri pe arie. Cu o batoză s-a început și treierișul staționar. Din păcate, munca pe arie se desfășura foarte anevoios. Sîmbătă, de exemplu, batoza a bătut 8.560 kg., iar luni pînă la amiază 6.000 de kg. Duminică nu s-a lucrat de loc. Aici, gospodarii din Ciohorăni și Verșeni și-au pătat frumoasa carte de vizită pe care o posedă. Cînd pe arii se află atîta recoltă de treierat, cînd strînsul macului bate la ușă, nu e admis să se piardă o zi bună de lucru. Ne așteptam ca munca pe arie să fie în așa fel organizată încît batoza să funcționeze neîntrerupt. Or, existența unei singure echipe de deservire nu putea asigura acest lucru. Credem că tovarășii din conducerea C.A.P. și specialiștii vor căuta neîntîrziat să îmbunătățească munca pe arie. E în interesul tuturor cooperatorilor să vadă cît mai repede grîul în hambare.

Împreună cu tov. Toader Catiru, secretarul comitetului comunal de partid Mirosloveşti, întîlnit pe tarlale, ne îndreptăm spre locurile de muncă ale cooperatorilor din Mirosloveşti. Şi în cooperativa agricolă din această localitate, secerişul a fost încheiat. O bună parte din recoltă a fost strînsă, ca şi la Verşeni, cu secerile. Prin măsurile luate de conducerea unității, toți snopii au fost cărați deja pe cele 4 arii. Cel mai bine se lucra pe aria brigăzii condusă de Vasile Filote. O echipă completă asigura funcționarea neîntreruptă a batozei. „Brigada noastră, ne spunea Vasile Filote, e alcătuită din 4 echipe. Fiecare, prin rotație, face de serviciu în cîte o zi pe arie. Așa că avem mereu forțele proaspete". De consemnat faptul că la strînsul recoltei au ieșit și legumicultorii. Ei au secerat și cărat la arie grîul de pe 30 de hectare. Mai slab era organizată munca pe aria nr. 1 a brigăzilor conduse de Vasile Hogaș și Vasile Păduraru. Aici, cele două combine aduse la treierișul staționar (în ziua în care ne aflam în această unitate) s-au defectat după numai o jumătate de zi de lucru, timp în care amîndouă au treierat cam 3.000 de kg. Batoza însă era bună. Dar, în nici una din cele trei zile de cînd a fost pusă în lucru n-a funcționat din plin. Echipa de serviciu o alimenta foarte anemic. „N-avem brațe de muncă, ne-a spus brigadierul Vasile Hogaș". Nu putem fi de acord cu această afirmație. La Mirosloveşti au ieșit la seceriș sute de oameni. Unde sînt ei acuma? Realitatea e că nu s-a asigurat mobilizarea oamenilor la lucru, întrajutorarea între brigăzi, că brigadierii n-au manifestat grija cuvenită pentru funcționarea necontenită a batozei. Nici aici, duminică nu s-a lucrat deși aria e plină de stoguri și se știe că mai sînt și alte treburi de făcut. Conducerea cooperativei agricole poate înlătura operativ aceste neajunsuri. Treierișul nu trebuie tărăgănat, mai ales că toată recolta e adunată pe arie.

Cooperativa agricolă din Moțca e mai avansată cu treierișul, deoarece aici s-a lucrat mai mult cu combinele. După cum ne-a spus șeful secției de mecanizare Costache Sandu, cu ajutorul celor 5 combine au fost adunate 340 de tone de grîu. Balotierele mergeau bine și ele. Pînă acum, ele au balotat 250 de tone de paie. Nu prea se cunoștea bine unde lucrau celelalte mijloace mecanizate. Despre un tractor se spunea că este în reparații la Pașcani, pentru ca mecanicul de secție Gheorghe Chiriac să intervină și să afirme că e la împrăștiat îngrășăminte chimice. Numai că nu era nici la această lucrare. Cum de conducerea S.M.A. admite

Gh. STEJARU

(continuare în pag. a 2-a)

C.A.P. Probota. Se clădesc baloții cu paie. Foto : G. PAUL

La chemarea studenților din tabăra de la Izvorul Mureșului se răspunde:

Prezent pe șantierele Iașului!

Studenți la muncă patriotică. Foto : S. LEONID

Numeroși cetățeni ai orașului au poposit ieri cîteva clipe privind grupurile de tineri entuziaști, îmbrăcați în salopete care dădeau zor la amenajarea Căii „23 August", sau minuind virtos lopețile nivelînd terenul șantierului care în curînd va fi esplanada Teatrului Național „Vasile Alecsandri". Apariția lor pe șantierele Iașului nu este întîmplătoare Au văzut într-una din serile trecute, într-o emisiune la televizor, pe colegii lor aflați în tabăra de la Izvorul Mureșului. Au fost astfel martorii entuziasmului caracteristic tinereții cu care au hotărît să transforme vacanța într-o sesiune a muncii patriotice. Hotărîndu-se să meargă la București pentru a zidi cărămizi trainice la edificiul Institutului politehnic din Capitală, studenții au lansat o chemare adresată tuturor colegilor din țară. Se putea ca aceasta să nu stîrnească ecou în conștiința celor aflați în Iași ? Mai mult, dorind să nu rămînă în urma altor tineri studioși din celelalte centre universitare, studenții politehniști ieșeni n-au stat prea mult pe gînduri și au hotărît să răspundă chemării celor de la Izvorul Mureșului constituindu-se într-o brigadă de muncă patriotică care va munci pe șantierele Iașului toată luna august.

— Expediem răspunsul și la treabă din prima zi. Faptele constituie dovada cea mai bună. Tîrnăcoapele și lopețile au să prindă glas prin forța noastră și cînd ne-om întîlni în toamnă, vom spune : „Iată, asta am făcut noi !". Adunarea de la Casa de cultură a tineretului și studenților a fost numai un prilej de organizare a muncii de pe șantier. În mijlocul celor 300 de studenți se aflau prorectorul Institutului politehnic, prof. ing. Tiberiu Golgoțiu, conf. dr. ing. Mihai Gafițeanu, conf. ing. Dan Ursescu, asist. Vasile Hobjilă. Hotărîrea colectivă de a participa la munca patriotică a fost exprimată succint de studentul Adrian Rădulescu, de la Facultatea de mecanică : „Noi,

Ion RĂZEȘU

(continuare în pag. a 2-a)

CARNET IEȘEAN

A doua pasiune

Ion ISTRATI

De dată relativ recentă, am avut prilejul, stînd cîtva timp în spital, să cunosc și să apreciez, la vecinul din stînga patului meu, o pasiune aleasă și nobilă și, aș zice, chiar un cult sincer și deplin conștient pentru slova înspirat scrisă și tipărită. Noua mea cunoștință nu e un licențiat în litere, nu scrie, cumva, versuri sau proză și nu face parte, ca alții, din rîndul acelor profesioniști ai catedrei care, dezamăgiți și obosiți, la un moment dat, de o carieră îndeplinită fără gust, se răzbună pe ratajul funcțiunii ce o exercită, trecînd, pentru compensații, în ratajul literelor. Nu, noua și foarte onorabila mea cunoștință s-a întîmplat să fie un medic stomatolog, care lucrează la Policlinica C.F.R. Nicolina și care, pe cît mi-am dat treptat seama luînd aminte la colegii, la prietenii și chiar la pacienții care îl vizitau, își iubește, își respectă și își onorează profesia, fără, de bună seamă, să neglijeze îndatoririle sale familiale și cetățenești. Faptul că, pe lîngă îndeletnicirea sa de bază, îndrăgește muzica simfonică și coo uşoară, dar, mai ales, faptul că-i place nespus de mult cartea de literatură beletristică înconjurînd-o cu o aparte devoțiune și tratînd-o cu caldă amiciție, capătă, în astfel de împrejurări lipsite de artificiu, un accent demn de relevat, o ținută interioară și o valoare cu totul remarcabile. Am stat la cuvînt cu el și am tăifăsuit nu puține ceasuri, încredințîndu-mă că omul nu urmărea, ferească sfîntul, să epateze, nici nu afișa vreun tic sau morgă anumită. Cu franchețe, cu simplitate și bonomie, el își amintea de foarte numeroase romane și cărți de versuri citite, dovedind o memorie aproape prodigioasă și, în special, o capacitate de selecție a semnificațiilor majore ale operelor respective, comunt-

(continuare în pag a 2-a)

Primul ministru al Iranului, Amir Abbas Hoveyda, va face o vizită în România

La invitația președintelui Consiliului de Miniștri al Republicii Socialiste România, Ion Gheorghe Maurer, primul ministru al Iranului, Amir Abbas Hoveyda, va face o vizită oficială în Republica Socialistă România, în perioada 15—21 august 1971.

La Facultatea de studii economice din Iași

Ieri, a avut loc la Facultatea de studii economice ședința lărgită a Consiliului profesoral, la care au participat cadre didactice ale facultății, invitați din partea ministerelor, centralelor industriale și întreprinderilor beneficiare de absolvenți.

Cu această ocazie au fost dezbătute probleme privind perfecționarea învățămîntului superior economic, în lumina indicațiilor tovarășului **Nicolae Ceaușescu**, la consfătuirea de lucru a activului de partid din domeniul ideologiei și al activității politice și cultural-educative, precum și la ședința Consiliului Învățămîntului Superior.

ADUNĂRILE GENERALE ALE SALARIAȚILOR

Expresie vie a participării muncitorilor la conducerea întreprinderii

La Uzina de fibre sintetice

Deși s-a conectat în circuitul economic în primăvara anului 1969, deși colectivul ei este foarte tînăr, deși activitatea de producție se desfășoară concomitent cu ampile lucrări de investiții ce-i vor mări simțitor capacitatea, succesele înregistrate de Uzina de fibre sintetice pînă în prezent confirmă încă o dată capacitatea, competența și hărnicia întregului colectiv. Adunarea generală a reprezentanților salariaților a constituit un prilej de trecere în revistă a realizărilor din primul semestru, de analiză profundă a măsurilor ce le impune activitatea celui de al II-lea semestru și, totodată, anul 1972.

Darea de seamă prezentată de chimistul Ion Staicu, președintele comitetului de direcție, a examinat într-un spirit critic și autocritic activitatea economică desfășurată în primul semestru, a relevat succesele, contribuția fiecărei secții sau atelier, a indicat precis și clar cauzele neajunsurilor și ce trebuie făcut pentru înlăturarea lor, a expus concret și bine fundamentat liniile directoare ale perioadei viitoare. Acesta credem că e secretul reușitei adunării generale a reprezentanților salariaților de la U.F.S. — adunare ce s-a caracterizat printr-o activă participare la dezbateri, un fructuos schimb de păreri și formularea multor propuneri de rezolvare a problemelor producției.

Dînd dovadă de un înalt spirit de responsabilitate, de combativitate revoluționară, participanții la dezbateri au insistat asupra rezervelor mari și nevalorificate suficient, asupra neajunsurilor și măsurilor ce se impun pentru eliminarea lor grabnică. Și aici, ca și în alte unități economice, problemele centrale care au făcut obiectul multor intervenții a fost utilizarea cît mai deplină a capacităților de producție, precum și realizarea programului de autoutilare.

— Întrucît experiența de pînă acum în domeniul efectuării reviziilor generale la instalațiile uzinei — spunea ing. Vasile Tistu, director tehnic — a scos la iveală multe neajunsuri, aș considera utilă o propunere. Începînd cu anul 1972 să nu mai programăm două revizii pe an, ci numai una. În acest fel s-ar putea pregăti mai temeinic aprovizionarea cu materialele necesare, iar toți cei care concură la realizarea reviziei ar avea posibilitatea urmăririi mai atente a instalațiilor. Referitor la staționările accidentale ale unor instalații și mașini, eu cred că le putem înlătura. Este nevoie însă ca operatorii să lucreze cu mai multă grijă, iar maiștrii să urmărească permanent și cu o competență sporită activitatea din secții. Și încă o problemă care vizează buna întreținere și folosire a instalațiilor : să ne preocupăm mai mult pentru dotarea cu sculele necesare a operatorilor care și-au însușit a doua meserie. Numai astfel ne vom putea folosi de roadele acțiunii de policalificare din uzina noastră.

Eugeniu ZIDĂRIȚA

(continuare în pag. a 2-a)

Raid prin cîteva cămine muncitorești

CÎND ADMINISTRATORII NU-ȘI CUNOSC SARCINILE...

La Iași, ca și în alte localități, s-au construit, în ultimii ani, cămine pentru tinerii muncitori. Altele sînt în construcție sau în stadiu de proiect.

Recent, am întreprins un raid prin cîteva asemenea cămine urmărind cum se preocupă conducerile tehnico-administrative ale întreprinderilor, comitetele sindicatelor, organizațiile U.T.C. de asigurarea unor condiții optime de cazare și de petrecere a timpului liber. Iată cîteva dintre constatările desprinse cu acest prilej.

Căminul nr. 2 al Trustului de construcții industriale. Vizitînd dormitoarele, grupurile sanitare, alte anexe am rămas plăcut impresionați. Curățenia și ordinea, bunul gust, intimitatea sînt un cadru propice odihnei. (Spirit gospodăresc am observat și la căminele P 3 din bd. Tudor Vladimirescu, din str. Republicii nr. 30, aparținînd Trustului de construcții și, respectiv, Uzinei de fibre sintetice).

Solicitînd părerea lui Dumitru Șaramet, administratorul căminului nr. 2 al Trustului de construcții industriale, despre factorii care au concurat la obținerea acestei frumoase cărți de vizită, am aflat: „În primul rînd, am adus la cunoștință tinerilor normele de conduită în cămin și prevederile regulamentului de ordine interioară. Apoi, s-a ales un comitet de cămin care a primit sarcini concrete. Am trimis în permanență echipe de control prin camere, grupuri sanitare și celelalte anexe și, de cîte ori am depistat deficiențe, am aplicat sancțiuni celor vinovați, nu înainte însă de a fi pus în discuția colectivului. Desigur, la început, am întîmpinat destule greutăți, dar în urma unei munci perseverente și susținute, am reușit să întronăm o atmosferă plăcută, de ordine și civilizație în cămin, un spirit de grijă și respect pentru bunurile colective".

Am întîlnit însă, cu prilejul vizitei noastre, și cămine, pe cît de moderne, pe atît de prost întreținute și în care disciplina lasă mult de dorit. Ca exemple pot fi date: căminul Grupului de instalații al Trustului de construcții, din bd. T. Vladimirescu (administrator, Gh. Bărbărie), căminul Uzinei de fibre sintetice din str. Mizil (administrator, N. Simionescu), căminul Țesătoriei de mătase „Victoria" (administrator, D. Horia), căminul Trustului de construcții din str. Decebal (administrator, I. Gradu). Aceste cămine, datorită faptului că administratorii, factorii de răspundere din unitățile respective sînt total străini de activitățile ce trebuie să le întreprindă privind educația moral-cetățenească a tinerilor, au ajuns într-o stare de plîns. În majoritatea camerelor pe care le-am vizitat am găsit o mare dezordine, lenjerie de pat murdară, parchet pătat, pereți deteriorați, galerii smulse. În spălătoare și băi, robinete stricate, dușuri fără site, instalații electrice deteriorate, becuri lipsă etc. Curios este faptul că la aceste cămine mai există unii administratori care încă nu cunosc atribuțiile ce le revin. Un exemplu tipic l-am găsit în persoana lui Nicolae Simionescu, administratorul căminului Uzinei de fibre sintetice. Cînd a fost întrebat care este cauza acestei debandade, a răspuns prompt: „Nu sînt angajat pe post de miliția ca să urmăresc cine strică. Eu am suficiente sarcini de serviciu". Care or fi acelea?

Fără îndoială că vinovați se fac și acei tineri care nu păstrează curățenia, bunurile obștești, vin în stare de ebrietate și tulbură liniștea celorlalți. Iată numele cîtorva: zidarii Adrian Cașeri, Gică Rădeanu, Mihai Vizitiu, dulgherul Mihai Dimofte, betonistul Ilie Paliciuc, sudorul Victor Rotariu, muncitorii necalificați Mihai Pătrașcu, Neculai Angheluță, Mihai Crenganiș și alții.

Puține acțiuni se întreprind în domeniul vieții cultural-artistice și sportive. Dacă, de bine de rău, la cluburile căminelor din str. Decebal și Republicii se mai poate vorbi despre o activitate cultural-artistică și sportivă organizată, nu același lucru se poate spune despre celelalte cămine. De pildă, activitatea clubului de la căminul din bd. T. Vladimirescu se rezumă numai la programele obișnuite ale televiziunii și radioului, iar la clubul căminului Uzinei de fibre sintetice din str. Mizil, activitatea cultural-artistică este nulă. În afară de două jocuri de șah și unul de remi, nu există altceva. Clubul nu avea în dotare nici televizor și nici măcar un aparat de radio, cu toate că tinerilor de aici li s-a promis această dotare încă din luna ianuarie. La celelalte cămine nu s-a gîndit nimeni să amenajeze asemenea încăperi unde tinerii să se destindă în timpul liber. Sînt rare situațiile în aceste cămine cînd tinerii muncitori, înscriși la diferite forme de învățămînt, au unde studia. Nu există săli de studiu, iar bibliotecile, acolo unde sînt, nu prea dispun de astfel de săli. Prea multe lucruri nu se pot spune nici despre amenajarea în cămine a unor încăperi, dotate cu diferite articole de uz casnic, unde tinerii să-și poată găti un mic dejun sau călca îmbrăcămintea. Sînt care imposibil de înlăturat asemenea anomalii?

În concluzie, acolo unde există preocupare pentru gospodărirea și păstrarea bunurilor colective, de educare a tinerilor muncitori în spiritul grijei și respectului față de acestea, căminiștii au la dispoziție condiții de viață și de petrecere a timpului liber dintre cele mai bune. Dimpotrivă, dacă administratorii, în speță, cei care primesc salariu pentru a gospodări căminele și a veghea la păstrarea tuturor bunurilor, a ordinii și curățeniei, nu-și fac datoria, căminele se deteriorează și situația este de natură să determine conducerile întreprinderilor în cauză să ia măsurile de rigoare. Nu pot fi lăsate să se strice bunuri pentru care statul a făcut investiții serioase. Pe de altă parte, întrucît în cămine locuiesc numeroși tineri, organizațiile U.T.C. au obligația să acționeze hotărît și eficient în direcția educării acestora.

I. BANU

A renăscut un cor

Corul „Unirea", în timpul unui spectacol în aer liber.

A trecut cam un an de zile de cînd renumitul (odinioară) cor „Unirea" al Uzinei mecanice din Pașcani și-a reluat activitatea, după o „dispariție" de pe scenele publice care însumează cîțiva ani buni. Evident, inițiativa reînființării formației — aparținînd organelor de partid și de sindicat din uzină — a fost întîmpinată cu legitim interes, chiar dacă pe ici-pe colo se mai manifestau unele temeri, mai cu seamă în legătură cu însușirea rapidă a unui nou repertoriu și a nivelului artistic în care acesta trebuia prezentat în fața spectatorilor deveniți mult mai avizați și, deci, mai exigenți.

Dar, atunci cînd reușești să descoperi un teren fertil și, mai ales, cînd posezi știința de a utiliza cu randament maxim un asemenea teren, izbînda nu se poate lăsa prea mult așteptată. Așa s-a petrecut și în cazul corului „Unirea": s-a apelat în primul rînd la experiența unor vechi componenți ai formației; au venit apoi alți numeroși amatori, cu entuziasmul lor; în sfîrșit, s-a găsit — în persoana profesorului Constantin Ipate — un dirijor competent și pasionat, cu bune rezultate în materie, care și-a pus în slujba reușitei toată pricepere deosebită și dăruirea pilduitoare.

Au început primele repetiții, au apărut primele greutăți — deh, pauza exagerat de mare își spunea cuvîntul! — cu vremea au început să încolțească și primele speranțe, pînă ce noua formație a hotărît să dea un prim examen: prima apariție, după aproximativ un deceniu de activitate sporadică, neconcludentă, în fața publicului (mai întîi a celui din uzină). Și au fost primele aplauze...

Cei aproximativ 100 de coriști—muncitori, maiștri, tehnicieni, funcționari; fruntași în producție; familiști și familii — au prins curaj și s-au așternut pe muncă. O muncă metodică, prestată după cele 8 ore de producție, o muncă nu tocmai ușoară, dar plină de atractivitate și de satisfacții. Ambiția, dăruirea și dragostea pentru artă au fost, printre altele, principalele mobiluri care au facilitat o evoluție extrem de rapidă — dacă ne gîndim că genul nu e tocmai ușor — către afirmare și consacrare. Nu o dată, specialiști de reputație, membri ai diferitelor jurii de concursuri, au avut cuvinte de laudă la adresa nivelului artistic atins de formație și la adresa dirijorului, subliniind tocmai faptul că în domeniul respectiv performanțele nu se obțin prea lesne. Iar corul „Unirea" a înregistrat cîteva performanțe notabile: 14 spectacole în mai puțin de un an; participarea, la cîteva luni doar de la reluarea activității, la Festivalul coral „Ciprian Porumbescu—1970", de unde s-a întors cu o diplomă și o plachetă; comportarea superioară la faza finală a celui de al X-lea Concurs al formațiilor artistice de amatori „Omagiu partidului", care l-a adus, drept răsplată, „Diploma de merit". Cert este că peisajul mișcării artistice de amatori din județul nostru s-a îmbogățit prin renașterea corului păşcănean, iar genul respectiv — din păcate nu tocmai larg reprezentat în județul nostru — a cîștigat realmente din punct de vedere calitativ. Căci, alături de formații similare cum ar fi ale sindicatului învățămîntului din Iași, Casei de cultură din Pașcani, căminelor culturale din Ruginoasa și Răducăneni — ca să ne limităm la corurile care s-au afirmat în ultimii ani mai pregnant — formația Uzinei mecanice din Pașcani vizează cu șanse reale un loc de prestigiu în viața artistică nu numai de pe cuprinsul județului nostru. Redarea la un nivel interpretativ unanim apreciat a unui repertoriu pe cît de variat ca gen și stil, pe alt de dificil din punct de vedere tehnic (cîntece de masă și patriotice, melodii inspirate din comorile folclorului nostru, lucrări din literatura de specialitate românească și universală clasică și contemporană etc., semnate de personalități de vază ai domeniului (Gavriil Musicescu, Vasile Popovici, Achim Stoia, Sorin Vinătoru, Vasile Spătărelu, Felix Mendelsohn-Bartholdy ș.a.), este un indiciu al seriozității, o premisă a unei viitoare evoluții superioare.

V. FILIP

De la Ministerul Învățămîntului

1. **Examenul de bacalaureat** la liceele de cultură generală și liceele de specialitate, precum și examenul de diplomă la liceele și institutele pedagogice de învățători și educatoare, se vor desfășura între 20 și 31 august a.c.

Lucrările scrise au loc la următoarele date:

20 august — la literatura română;

22 august — la matematică (secția reală) și la limba străină sau limba latină (secția umanistă) — la liceele de cultură generală; la matematică pentru liceele de specialitate, cu excepția liceelor agricole — specialitățile agronomie, horticultură, protecția plantelor, zootehnie și veterinară, la care matematica poate fi înlocuită cu chimia, la alegerea candidatului.

25 august — la literatura maternă, pentru liceele cu predare în limbile naționalităților conlocuitoare; la botanică, pentru liceele agricole, specialitățile: agronomie, horticultură și protecția plantelor; la zoologie, pentru liceele agricole, specialitățile veterinară și zootehnie.

2. **Concursul de admitere** în liceele de cultură generală, cursuri de zi și serale, licee de specialitate — cursuri de zi, serale și fără frecvență, precum și în școlile profesionale și ucenicie — cursuri de zi și serale, pentru locurile rămase neocupate în sesiunea iunie—iulie, va avea loc în perioada 1—10 septembrie a.c.

Lucrările scrise au loc la următoarele date:

1 septembrie — limba română (la liceele de cultură generală); limba română sau obiectul pentru care a optat candidatul (la liceele de specialitate);

2 septembrie — matematica;

3 septembrie — limba și literatura maternă, pentru liceele de cultură generală cu predare în limbile naționalităților conlocuitoare.

La școlile profesionale și ucenicie la locul de muncă, probele scrise se vor susține în zilele de 3 și 4 septembrie.

Probele practice la liceele de artă și la liceele cu program special de educație fizică, precum și probele de aptitudini muzicale și vizita medicală la liceele pedagogice au loc între 28 și 30 august.

Concursul de admitere în liceele de cultură generală — învățămînt fără frecvență — se va desfășura între 20 și 30 septembrie.

Informații suplimentare în legătură cu condițiile de înscriere și cu modul de desfășurare a concursului de admitere se pot obține de la secretariatele școlilor.

(Agerpres)

Expresie vie a participării muncitorilor

(urmare din pag. 1)

— Instalațiile uzinei noastre sînt complexe și foarte moderne — sublinia mecanicul **Ion Sirghie**, de la secția fibră — ceea ce ne obligă pe toți să posedăm un bagaj substanțial de cunoștințe. Pentru că uneori avem greutăți cu unele piese de schimb, ar fi foarte bine ca să ne preocupăm mai mult de executarea lor în fabrică sau prin cooperare cu alte întreprinderi. Cunoașteți cu toții situația unor piese pe care nu le-am putut procura și pînă la urmă tot cu forțele noastre proprii le-am confecționat.

La rîndul său, **Ion Melinte**, din cadrul atelierului de proiectare, a făcut unele propuneri în legătură cu realizarea programului de autoutilare în uzină. Pentru că unele utilaje pentru etapele viitoare le proiectăm și realizăm în uzina noastră, și ele vor fi prototip, cred că este nevoie de o perioadă de verificare a acestora pe instalațiile existente în uzină. În acest fel vom avea garanția funcționării lor corecte chiar de la început. Totodată, pentru a utiliza mai bine capacitatea atelierului nostru de proiectare, precum și pentru a nu irosi munca, propun a se analiza împreună cu IPROSIN București programul de proiectare, în vederea eliminării paralelismelor. Spun aceasta, pentru că uneori același utilaj a fost proiectat și de noi și de institut. Cineva a trebuit să renunțe și este păcat să risipim forțele.

Și maistrul mecanic **Gheorghe Huianu**, de la secția fire, a propus ca, tot în cadrul acțiunii de autoutilare, să se studieze posibilitatea confecționării unei mașini ce facilitează mai buna folosire a materiei prime.

— În folosirea rațională a capacităților de producție un rol foarte mare îl are aprovizionarea corespunzătoare cu materie primă — sublinia ing. **Dan Mihăilescu**, șeful secției policondensare. Or, la noi sînt frecvente cazurile cînd nu lucrăm cu randamentul scontat tocmai datorită sosirii neritmice a materiei prime. O mare parte din vină revine și Centralei industriale de fibre chimice Săvinești, care nu întotdeauna i-a acordat atenția cuvenită.

Pentru că uzina se află în plină dezvoltare, mulți participanți s-au referit la măsurile ce se impun pentru accelerarea ritmului de execuție a lucrărilor, pentru intrarea în funcțiune la termen sau chiar mai devreme a noilor capacități de producție.

— Lucrările de investiții de la etapa a III-a și a IV-a se desfășoară, în general, corespunzător — aprecia inginerul șef **Cornel Copcea**. Totuși, s-ar putea mai bine dacă diriginții de șantier, precum și ceilalți factori răspunzători s-ar preocupa mai îndeaproape. De asemenea, cred că trebuie să intensificăm acțiunea de contractare a utilajelor, domeniu în care nu stăm prea bine.

Pentru că noile capacități de producție ce se vor da nu peste mult timp în funcțiune presupun existența unor muncitori calificați, în dezbateri s-au făcut dese referiri la pregătirea cadrelor.

— În curînd vom deschide o școală uzinală pentru 500 de ucenici — spunea **Ion Zlate**, șeful serviciului personal. Răspunderea deosebită ce o avem față de acești tineri, viitorii muncitori ai uzinei, incumbă mobilizarea tuturor forțelor. De aceea, propun ca fiecare secție, atelier sau serviciu să se simtă răspunzător de pregătirea lor, fiecare să-și aducă un aport cît mai substanțial. Așa cum ne vom ocupa acum, așa și vom avea mîine, cînd vor lucra la instalații.

Lăcătușul **C-tin Șuler**, completînd ideea tov. I. Zlate, propunea ca ucenicii să fie repartizați la practică pe lîngă muncitorii cu înaltă calificare, cu o bună pregătire politico-ideologică.

În intervențiile lor, ing. **Dan Costache**, secretarul comitetului U.T.C., **Ion Poenaru**, președintele comitetului de sindicat, laboranta **Maura Spircu** și mulți alți participanți au arătat atît importanța cît și necesitatea traducerii în viață a indicațiilor reieșite din Expunerea tovarășului **NICOLAE CEAUȘESCU**, privind îmbunătățirea activității politico-ideologice de educare marxist-leninistă a tuturor oamenilor muncii. De la șeful de echipă și pînă la directorul general al uzinei — subliniau vorbitorii — trebuie să se acționeze în lumina recomandărilor secretarului general al partidului. Cunoștințele profesionale să se conjuge armonios cu o temeinică pregătire politico-ideologică.

Prin felul cum s-au desfășurat dezbaterile din adunarea generală, ele au confirmat încă o dată că acest colectiv de muncă va onora irepros abil obligațiile ce-i revin în acest an. Faptul că adunarea generală a aprobat suplimentarea angajamentului inițial în întrecerea socialistă pe acest an, cu 9 milioane de lei la beneficii, cu 2,5 milioane lei la economiile prețului de cost și cu 50 de tone la fire poliesterice, atestă cu prisosință aprecierea și constituie dovada cea mai grăitoare a atașamentului salariaților față de întreaga politică internă și externă a partidului nostru.

În încheierea dezbaterilor adunării generale a luat cuvîntul tovarășul **Ioan Manciuc**, prim-secretar al Comitetului municipal de partid, primarul municipiului Iași, care a apreciat succesele colectivului și, totodată, a indicat coordonatele pe care trebuie să se înscrie preocupările în viitor.

A doua pasiune

(urmare din pag. 1)

cîndu-mi astfel starea lui sufletească provocată de lectura cutărui scriitor clasic național sau universal, ca și de reacțiile firești, pozitive, pe care i le procură atîția dintre autorii contemporani. Asta ca să nu mai spun de insatisfacțiile și părerile de rău pe care le-a încercat, în vremea mai din urmă, în fața unor scrieri evazioniste, tributare feluritor pasagere mode și reprezentînd false experimente sau căutări sterile. Poate că uneori doctorul se exprima despre toate aceste aspecte cu mai puțină abilitate critică, dar, în orice caz, observațiile, opiniile și chiar sugestiile sale conțineau, în substanța lor, mai totdeauna, atîta adevăr, atîta sinceritate, atîta discreție și atîta dorință de a se informa cît mai temeinic încît conversația cu el mi-a dăruit de fiecare dată reală delectare, dovedindu-se, în plus, și necesară și instructivă. De bună seamă, sînt convins că am să-l mai întîlnesc pe fostul meu tovarăș de suferință, o să mai discutăm despre cărți și poate că o să-i văd biblioteca bogată și variată de acasă. Pînă atunci, bucuria mea de a fi cunoscut un om care și-a făcut din cititul cărților de literatură o a doua lui pasiune își are întreaga ei îndreptățire, motiv pentru care m-am gîndit că nu e rău să o comunic și cititorilor acestor rînduri care știu și trebuie să știe că foarte credincioși prieteni și sfătuitori ai noștri, ai tuturor, sînt, fără îndoială, cărțile bune.

În lunca Moldovei

(urmare din pag. 1)

ca cei care conduc secția de la Moțca să nu știe unde se află fiecare tractorist, fiecare mașină? Spre deosebire de celelalte unități din vecinătate, la Moțca nu se acorda atenția cuvenită transportării griului secerat la arie. Poate că tovarășii din conducerea C.A.P. se gîndesc că nu prea au mult de cărat la arie. Acesta nu-i un motiv pentru a prelungi șederea snopilor în clăi, pe cîmp, unde permanent sînt expuși intemperiilor. E bine să nu se uite acest lucru.

La Cristești participarea la muncă era demnă de lăudat. Foarte mulți oameni la secerișul ultimelor lanuri, la deservirea combinelor și batozelor, la căratul snopilor pe arie. Conducerea cooperativei agricole, în frunte cu Nicolae Pintilie, președintele unității, organele comunale de partid și de stat se îngrijeau în mod deosebit de buna desfășurare a lucrărilor de sezon. Prin măsurile operative luate de tovarășii de la nivelul județului trimiși să ajute cooperativele agricole din această zonă în campanie s-a făcut o redistribuire de forțe, C.A.P. Cristești primind un sprijin substanțial. „Sperăm ca în același timp cu vecinii noștri (mai avansați la recoltat n.n.), ne-a spus inginerul șef Mihai Crihan, să încheiem și noi campania. Am primit un ajutor substanțial".

Timpul impune ca peste tot, treierișul să fie urgentat și cît mai repede încheiat. Fiindcă, în continuare, bat la ușă alte lucrări la fel de importante și urgente.

În aceste zile la ștrandul din Iași. Foto: I. STRATULAT

JOCURI

PĂMÎNT

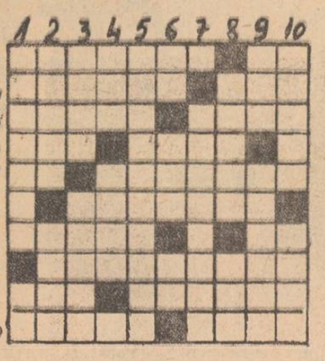

ORIZONTAL: 1. Merge pe sub pămînt — Margini; 2. Pămînt bun — Se înfige în pămînt ca să consolideze gardul; 3. Pămîntiu — Unealtă pentru munca pămîntului; 4. Diminutiv feminin — Fișie de pămînt ce leagă două continente; 5. Pe sol — Pămînt care cîntă!; 6. Pămînt gata pentru semănat; 7. Pămîntul văzut de pe mare — Din vipt, produs al pămîntului (inv.); 8. Pămînt acoperit cu iarbă deasă; 9. La pămînt — Gen de poezie; 10. Autorul poeziei „Ce au văzut sub pămînt" (Horia) — Numele a doi domni moldoveni.

VERTICAL: 1. Autorul celebrului aforism „Eppur si muove" (Și totuși se învîrtește) în legătură cu Pămîntul — Afirmație germană; 2. Bucată neroditoare de pămînt — Belșugul pămîntului; 3. Vine fierbinte din adîncuri — Locul cel mai iubit de pe pămînt!; 4. Elena B. Ionescu — Așezare; 5. Proeminență pe pămînt; 6. Parte de cuvînt — Înconjurat de pămînturi roditoare — Negație engleză; 7. Tulpina porumbului după ce a fost tăiată de la pămînt (Pl.); 8. Cel mai înalt podiș de pe Terra — Începe adunarea!; 9. Pămînt care înaintează în mare — Prostănac; 10. Fărîmițează pămîntul — Finul dintr-o furcă.

I. MIRCEA

Prezent pe șantierele Iașului

(urmare din pag. 1)

studenții, vom arăta celorlalți tineri din Iași puterea noastră de muncă, dorința de a contribui la înfrumusețarea orașului în care învățăm". Cuvinte de îndemn au rostit și prorectorul institutului, prof. ing. T. Golgoțiu, iar asist. Dorin Belaus, președintele C.U.A.S. din cadrul Institutului politehnic, a dat citire răspunsului la chemare din care citățm: „În adunarea de constituire a brigăzii de muncă patriotică a studenților practicanți de la Institutul politehnic „Gh. Asachi" din Iași, ca răspuns la chemarea adresată tuturor studenților țării de către brigada de muncă patriotică a studenților participanți la tabăra de la Izvorul Mureșului, exprimîndu-ne adeziunea totală la apelul secretarului general al partidului, tovarășul **NICOLAE CEAUȘESCU**, am hotărît ca în luna august să lucrăm la amenajarea parcului din piața Teatrului Național „Vasile Alecsandri" și la modernizarea străzii 23 August — arteră ce străbate cetatea noastră universitară.

Hotărîrea noastră exprimă sentimentul de recunoștință față de grija pe care partidul o manifestă pentru educarea tinerei generații, deplina noastră angajare la înfăptuirea amplului program de educare marxist-leninistă a membrilor de partid, a tuturor oamenilor muncii, contribuția nemijlocită la edificarea societății socialiste multilateral dezvoltate".

Împărțindu-se apoi în două grupe, cei prezenți s-au îndreptat spre șantierul din Calea 23 August, alții spre Teatrul Național. I-am însoțit pe cei din urmă. Ajunși pe șantier ei au fost întîmpinați de maistrul Teodor Lupașcu.

— Mă bucur că au venit. Eu îi cunosc bine. Nu vin acum pentru prima oară. Să știți că fac treabă bună și ne ajută foarte mult. N-au trecut decît cîteva minute pînă ce brațele tinere au prins vînjos lopețile și s-au înșiruit în jurul unei movile de pămînt ce trebuia nivelată. Și în timp ce movila scădea văzînd cu ochii, voia bună, îndemnurile nu au încetat o clipă.

— După cîteva ore de practică în uzină mișcarea ne face bine. De altfel am mai făcut muncă patriotică, dar așa, din cînd în cînd. Acum însă, cînd avem în față o lună de zile, vom lăsa în urmă un lucru finit: esplanada. După aceea voi pleca în tabără două săptămîni, ne-a spus Mariana Cristian, o studentă cu fața și brațele arse de soare.

— Eu sînt obișnuit cu munca, sînt de la țară și ceea ce fac aici e un fel de antrenament fizic. Cînd mă voi duce în satul meu din Oltenia, am să stau degeaba? Azi toată lumea muncește, iar noi, tinerii, avem un cuvînt de spus pe care acum și aici îl materializăm.

În timp ce unul din băieți face cîteva instantanee fotografice, ceilalți trag vîrtos la lopeți. Este prima zi de muncă a brigăzii patriotice și rezultatele trebuie să fie pe măsura entuziasmului. Între ei zărim pe Ildico Kendesi de loc din părțile Harghitei, acum studentă în anul IV la Facultatea de chimie industrială:

— Stau de patru ani în acest frumos oraș pe care l-am îndrăgit și nu-l voi uita așa cum nu se pot uita anii studenției. Am îndrăgit teatrul și n-am lipsit de la nici un spectacol. Cînd va fi gata esplanada și mă voi plimba sau mă voi odihni pe o bancă, voi spune: „Aici am muncit și eu cu colegii". Asta de cîte ori voi fi în Iași.

Înainte însă de aceste succinte declarații am reținut dorința lor de a răspunde cu recunoștință grijii părintești pe care o manifestă partidul nostru față de educarea și instruirea tinerei generații. Pe noul șantier al tineretului am reținut ambianța și spiritul colectiv, respectul față de munca fizică. Aici, prietenia țesută în amfiteatre și laboratoare capătă o nouă valență, devine prietenia muncii, mai trainică, mai bărbătească. Am aflat că în zilele următoare numărul celor 300 de studenți, membri ai brigăzii de muncă patriotică, va crește cu încă alte cîteva sute. Și asta, nu numai din dorința de a răspunde chemării, ci pentru a crea ceva care să rămînă amintire utilă în Iașul studențiilor lor.

ÎN 24 DE ORE

Radio Iași

Programul de seară (4 august): 17.00 Buletin de știri; 17.10 Pe portativul undelor, melodia preferată; 17.45 Șantierele cincinalului; 18.00 Personajele operetei; 18.25 Descriptio Moldaviae; 18.45 Patrie, pămînt de aur; 19.00 Radiojurnal; 19.15 Cîntec drag moldovenesc; 19.30 O poveste pentru voi, copii... „Izvorul fermecat"; 19.40 La izvoarele muzicii; 20.00 Trei interpreți, trei melodii (muzică ușoară); 20.10 Album de lieduri; 20.30 Cărți, scriitori, opinii; 20.45 Amintiri, amintiri (romanțe); 21.00 15 minute în compania lui George Enache; 21.15 Ecran; 21.25 Formații de muzică ușoară; 21.40 Mari interpreți de operă.

Programul de dimineață (5 august): 6.00 Buletin de știri; 6.05 Cîntece patriotice; 6.15 Actualitatea în agricultură; 6.25 Melodii din folclorul românesc; 7.00 Radiomatineu.

Televiziune

16.30 Deschiderea emisiunii. Volei feminin: România — U.R.S.S. Transmisiune directă din Sala Sporturilor de la Constanța; 18.00 Universal-șotron — Enciclopedie pentru copii. Ce fel de pești trăiesc în Marea Neagră?; 18.25 „Mult e dulce și frumoasă...."; 18.40 O interpretă îndrăgită, Ileana Sărăroiu; 18.50 Confruntări. Cît de largi sînt posibilitățile de informare economică, tehnico-științifică a celor ce muncesc în întreprinderi; 19.10 Tragerea Prono-exprés; 19.20 1001 de seri; 19.30 Telejurnalul de seară; 20.00 Ancheta TV. „Mînciuna are picioare scurte"; 20.35 Telecinemateca: „Scrisoare neexpediată". Producție a studiourilor sovietice; 22.10 Moment umoristic; 22.25 Teleglob. Veneția crepusculară; 22.50 Arii celebre din opere interpretate de Arta Florescu, Dan Iordăchescu, Eudovic Spiess, Maria Slătinaru; 23.05 Telejurnalul de noapte.

Cinematografe

VICTORIA, orele 8.30; 11.35; 14.40; 17.45; 20.50 și la grădina „Ripa galbenă", ora 20.15 „O floare și doi grădinari". REPUBLICA, orele 9; 11; 14.30; 16.40; 18.50; 21 „Greșeala fatală", cinemascop. COPOU, orele 9; 11; 15; 17; 19; 21 „Cheile cerului". TATARAȘI, orele 16; 18; 20: „Apa că un bivol negru". NICOLINA, orele 16; 18; 20 „Întîlnire la vechea moschee".

ÎN JUDEȚ: **Casa de cultură Pașcani** „Sezon mort", ambele serii. CLUBUL C.F.R. PAȘCANI „Vagabondul", ambele serii. TG. FRUMOS „Ultimul samurai". HÎRLĂU „Poeniile roșii". PODU-ILOAIEI „Darclée". HĂLĂUCEȘTI „Castelul condamnaților".

Oficiul județean de turism Iași

Pentru perioada 16—20 august, Oficiul județean de turism organizează în vederea satisfacerii cererii turiștilor care nu au mai găsit locuri la excursiile anterioare vizitarea următoarelor două trasee:

Iași — Galați — Constanța (două zile pe litoral) — Călărași — București — Valea Prahovei — Tușnad — Bacul Roșu — Iași. Costul excursiei pentru o persoană este de 500 lei. Plecarea va avea loc în ziua de 16 august la ora 7.

Iași — Brașov — Curtea de Argeș — Vidraru — mănăstirile din Nordul Olteniei — Tg. Jiu — Porțile de Fier — Caransebeș — Deva — Alba Iulia — Sibiu — Iași. Prețul excursiei pentru o persoană este de 500 lei.

Timpul probabil

Vremea se menține frumoasă și călduroasă, cu cerul mai mult senin. Vîntul va sufla slab din sectorul est, sud-est. Temperatura aerului se menține ridicată; minimele vor fi cuprinse între 13 și 18 grade, iar maximele între 26 și 31 grade.

Brigada redacției la drum: PODU—ILOAIEI

TOATE PROBLEMELE SÎNT MAJORE. NUMAI ATENȚIA ACORDATĂ UNORA ESTE MINORĂ

Poposind la Podu-Iloaiei, una din cele mai mari comune din județ, așezată pe traseu turistic, brigada redacției și-a propus să urmărească modul în care organele locale de partid și de stat reușesc să cuprindă multitudinea de sarcini ce le stă în față, acordînd atenția cuvenită problemelor esențiale. Ce am constatat? Organele locale dovedesc frecvent discernămînt în orientarea diverselor activități. Așa se explică, de altfel, realizările obținute în ultimul timp în anumite domenii. Lipsurile care se fac simțite se datoresc doar atenției minore cu care sînt tratate unele dintre problemele majore.

Munca politică și organizatorică influențează rezultatele economice din C.A.P.

— Preocuparea de bază a comitetului comunal de partid, a consiliului popular, în acest an, menționa în discuția avută cu noi tov. Șt. Petrescu — secretarul comitetului comunal de partid — a fost mobilizarea tuturor forțelor în vederea executării întocmai a lucrărilor agricole prevăzute în planul de producție al C.A.P., ridicarea calității muncii în toate sectoarele, unde în anii trecuți au fost multe carențe, care au influențat negativ rezultatele economice.

Într-adevăr, munca politică și organizatorică desfășurată în această direcție a dus la rezultate care în prezent se arată destul de promițătoare. Lucrările agricole, în general, s-au executat la timp. Sectorul zootehnic a depășit simțitor producția planificată de lapte și carne, deci și planul de livrări. Valorificarea în bune condițiuni a producției și organizarea judicioasă a muncii a permis depășirea planului semestrial la venituri și obținerea unor economii la cheltuielile de producție. Recent a fost dat în folosință un grajd de mare capacitate, bine utilat, iar altul va fi terminat în această toamnă. Cu alte cuvinte, atunci cînd se lucrează organizat, cînd este bine planificată folosirea forțelor, rezultatele nu întîrzie să se arate. De asemenea, s-au luat măsuri concrete pentru îmbunătățirea muncii ideologice și educative.

Au fost instruite colectivele muncii politice în vederea organizării unor convorbiri pentru a lămuri problemele ridicate de cetățeni. Comisia de propagandă, cu sprijinul altor cadre cu pregătire politică și de specialitate, a trecut la verificarea repertoriului formațiilor artistice și înlocuirea unor bucăți din programul acestora cu materiale corespunzătoare.

În urma criticii făcute de ziarul nostru, s-au adoptat măsuri și în direcția organizării unei mai bune informări a oamenilor muncii din satele comunei asupra evenimentelor interne și internaționale, pentru ținerea unor expuneri, simpozioane etc.

Treburilor gospodărești-edilitare—toată atenția

Un tur de orizont prin localitate ne-a pus în cunoștință, pe viu, cu realitățile edilitar-gospodărești. O notă bună pentru organele locale: la capitolul construcții—reparații se observă o preocupare constantă ca toate obiectivele prinse în plan să fie realizate. La consiliul popular lucrările de reparații capitale sînt în plină desfășurare. Dar acesta este doar unul din șantierele din comună. Peste drum, la școală, o echipă locală a executat reparațiile necesare, care sînt pe sfîrșite. Sălile de clasă au căpătat un aspect nou, mirosul de var proaspăt și de vopsea persistînd încă. Tot aici a fost construită o nouă clădire, din resurse locale, care este destinată unui atelier școlar și unei magazii. La dispensarul uman, o clădire veche cu 4 camere a fost reamenajată fiind în stadiul de finisare. Aici va funcționa laboratorul dentar și se vor executa analize curente. Un alt șantier a fost deschis la marginea localității. Un vechi canton este reamenajat pentru un mic abator, care va fi închiriat de către consiliul popular unor producători. Utilajul frigorific a și fost procurat prin transfer. Construcția unei cabine de așteptare la stația de autobuze I.T.A. începe, de asemenea, să devină realitate. Pe baza devizului întocmit, au și început să fie aduse materialele necesare, urmînd ca lucrarea să înceapă în cîteva zile. Aflăm, totodată, că a fost întocmit devizul și urmează să înceapă lucrările de reparații capitale la piață și obor, unde se vor executa împrejmuiri, mese, o cameră frigorifică.

Dar cel mai important obiectiv din comună îl constituie, desigur, noua cărămidărie care se construiește pe malul Bahluiețului.

În acest an, consiliul popular s-a angajat să realizeze, prin munca patriotică a cetățenilor, un volum de lucrări în valoare de 813.750 lei. În prima etapă a întrecerii s-au realizat obiective în valoare de 1.105.350 lei. Printre acestea, construcții și reparații de drumuri și podețe, 2 km. de îndiguiri la Bahlui în raza satului Holm, 3.000 m.p. taluzări de maluri, construirea a 800 m.p. trotuare, fără a mai vorbi de pomii plantați, peluzele de flori amenajate etc.

— Acestea au fost înfăptuite pînă la data de 8 mai, dar de atunci încoace?

— Doar cîteva obiective, printre care și podul de la Scobilțeni care fusese rupt de ape, este nevoit să recunoască primarul comunei, tov. Mișu Belinche. Acțiunea de înfrumusețare a fost însă reluată de vreo două zile, întrucît ploile au dăunat aspectului îngrijit al localității.

Într-adevăr, pe șoseaua principală din Podu-Iloaiei am văzut numeroși cetățeni care văruiau din nou pomii și rigolele, plantau în peluze alte flori în locul celor trecute. Ne-am întrebat însă de ce consiliul popular n-a întreprins operativ o acțiune mai importantă, cum este aceea de a reface canalul de scurgere a apei din zona gării sau drumul și podul spre satul Holm, precum și drumul din satul Scobilțeni? Se pare că pe undeva a mai rămas ceva din vechea mentalitate că munca de gospodărire și înfrumusețare a localităților trebuie organizată doar în preajma zilelor festive, sau atunci cînd urmează să se analizeze activitatea consiliului popular în această direcție. Și ea trebuie combătută.

Asigurarea bunei aprovizionări și serviri a populației presupune măsuri hotărîte

Un recent control întreprins de organe comerciale competente în unitățile cooperației de consum din comuna Podu-Iloaiei a scos în evidență, pe lîngă faptul pozitiv că planul de desfacere pe grupe de mărfuri pe semestrul I al acestui an a fost îndeplinit și depășit, anumite carențe în ceea ce privește preocuparea pentru aprovizionarea ritmică, în sortimentele și cantitățile cerute de cumpărători. Printre altele, se simte lipsa unor sandale bărbătești, pînză albită, nasturi, ciorapi și șosete pentru copii. La aceasta contribuie și faptul că notele de comandă nu cuprind specificații de amănunt cum ar fi: culoarea, numărul, modelul etc. că, datorită lipsei de control din partea conducerii, activitatea voiajorilor se rezumă la colectarea notelor de comandă așa cum le dau gestionarii. De asemenea, în alimentația publică, ponderea producției proprii este de numai 11,2 la sută, față de 15 la sută cît este prevăzut.

A întreprins oare conducerea cooperativei (președinte Dumitru Olaru) măsuri hotărîte și operative pentru lichidarea adestor stări de lucruri? Răspunsul la această întrebare continuă să fie negativ. La bufetul din str. Scobilțeni, în afară de băuturi, nu se găseau decît șuncă rîncedă și conserve, în timp de responsabilul, Teodor Baciu, se plimba prin tîrg, iar la bufetul din str. 23 August se putea oferi ca gustare numai caș și covrigi vechi. În ambele unități starea de igienă lasă mult de dorit. Atragem atenția organelor locale și asupra faptului că orarul de funcționare nu se respectă la multe unități, ca de pildă bufetul de la gară, magazinul Gostat din str. Scobilțeni, magazinul de produse lactate și de panificație, magazinul C.L.F. și farmacie, care în ziua vizitei noastre erau închise la ora 7,45, iar unele și mai tîrziu.

În aprovizionarea și servirea populației nu trebuie să existe nici o fisură.

A. INDIANU
I. BURGHELEA

Ecoul criticii brigăzii

Brigada din 3 iulie („Prezențe nedorite pe panourile realizărilor") s-a ocupat de orașul Pașcani. Au fost criticate deficiențe în domeniul gospodăririi orașului, servirii populației în magazine și ateliere ale cooperativei meșteșugărești, igienei unităților comerciale. Din partea comitetului executiv al Consiliului popular orășenesc Pașcani am primit o scrisoare din care reținem: 1. Se lucrează mai intens la amenajarea de spații verzi, la întreținerea curățeniei străzilor, la repararea unor străzi denivelate. 2. S-au luat măsuri pentru o mai bună servire a cetățenilor în atelierele cooperativei meșteșugărești „Munca colectivă". Doi lucrători de la secția radio-televizoare (Vintur Benone și Anghel Mihai) au fost sancționați, iar responsabilul secției a fost schimbat. 3. Aprovizionarea cu legume și fructe s-a îmbunătățit. La chioșcul de vînzare a cărnii din piața de sus a orașului s-a montat un dulap frigorific. În toate magazinele s-au introdus caiete de studiu a cererii de consum. 4. S-a stabilit organizarea unei consfătuiri cu consumatorii din oraș.

Dorim să ne fie anunțată din timp data acestei consfătuiri, ca să putem participa la ea.

În excursie

Zilele trecute, 120 de tineri de la Uzina mecanică „Nicolina" și U.P.M.P. au revenit dintr-o frumoasă excursie în Delta Dunării. Un alt grup de tineri de la Fabrica de confecții au vizitat Bicazul, Lacul Roșu și Piatra Neamț. Elevi de la Liceul de muzică și arte plastice călătoresc în aceste zile, cu autocarul, pe traseul Iași — Cluj — Cheile Turzii — Cîmpeni — Abrud — Beiuș — Peștera Meziad — Oradea — Budapesta — Cluj — Iași. Numeroși alți tineri din județul nostru se află în excursii prin țară sau peste hotare. Alți tineri se pregătesc de drumeție. De pildă, peste cîteva zile, 42 de elevi ai Școlii generale din Plugari vor pleca într-o excursie în nordul Moldovei.

După cum sîntem informați de la Biroul de turism pentru tineret, peste 1.000 de tineri din alte județe ale României au vizitat, în grup, orașul și județul Iași, în această vară. Numeroși tineri din Tîrgoviște, Tulcea și Botoșani ne vizitează astăzi orașul.

Un ultim amănunt nelipsit de importanță: Biroul de turism pentru tineret din Iași va fi dotat în curînd cu două autocare noi.

Imagine de muncă de la Electroprecizia Săcele—Brașov.

ALB-NEGRU

În loc de fotografie

Corespondentul nostru voluntar D. Bunduc din satul Homița, comuna Cristești, ne trimite o fotografia reprezentînd vreo 7 gospodari și 3 gospodine care au lucrat voluntar la construirea unui pod. Ce mare lucru un pod? ar putea spune vreunul din aceia care se închid în casă cînd aud de muncă voluntară. Într-un sat, ca de altfel oriunde, un pod e mare lucru. La Homița era un pod de lemn care se strica în fiecare an și de fiecare dată oamenii îl reparau cheltuind mii de lei. Acum au construit un pod din tuburi de beton, să țină o veșnicie, ne scrie corespondentul. Fotografia, reprezentînd pe cei 10 voluntari, nu este însă reușită tehnic (deci nu o putem reproduce) și de aceea ne vom folosi mai departe tot de rîndurile scrise. Au participat mulți oameni la muncă patriotică — Constantin Cantoriu, Aneta Artene, Elena Doroftei, D. Roznovăț, V. Cercelaru cu echipa de construcții și, bineînțeles, semnatarul scrisorii.

Îi încredințăm de stima noastră, a tuturor.

Critici în versuri, sancțiune în proză

De la Maria Olaru din comuna Țibana, satul Domnești, am primit o scrisoare în versuri avînd ca subiect modul cum factorul poștal își îndeplinește obligațiile. Iată cîteva citate:

„Iară factorul prepus / ziar nu ți-a mai adus. / Îl duce la el acasă / să mai înveselească o masă. / Cînd e vorba de para, / că aduce cineva, / atuncea îi pare bine / și se duce la oricine".

Maria Olaru a primit și un mandat poștal de la soțul ei. Dar iată cum a fost servită. „Iară factorul cel bun / de-i zice Constantin Păun / el, banii cînd mi-au venit, / zece lei mi i-a oprit / pentru cinstea lui curată, / c-aduce banii la poartă".

Pentru aceste isprăvi factorul Păun a fost retrogradat în proză pe trei luni, timp în care, sperăm noi, să mediteze la versurile Mariei Olaru. Poate va învăța ceva.

Mohairul în voiaj

Ana Elisabeta Marton, domiciliată în str. G. Hălmăgeanu nr. 5, și Maria Marton, domiciliată în str. Vîrful nr. 1, din orașul Arad, se plimbau prin diverse localități din țară impletind, ca să nu se plictisească, obiecte din lînă mohair. Organele Serviciului Miliției municipiului Iași au stabilit însă că acestea făceau speculă cu mohair cîștigînd cîte 100 — 200 de lei la fiecare pachet revîndut. Au fost trimise în judecată pentru speculă.

Să fie pentru ultima dată?

Așa ne scrie conducerea Cooperativei „Tehnica confecției" despre maistrul Gheorghe Melinte de la unitatea de croitorie din strada Cuza Vodă: „I s-a atras atenția pentru ultima dată că la prima reclamație îl vom scoate din funcția de maistru". Acest avertisment a urmat după ce Mihai Doliceanu din strada Stejar 33 a avut nefericita idee de a-și comanda două costume de haine la unitatea de croitorie respectivă. Nefericiți au fost și alții, aflăm asta de la conducerea cooperativei. Dar ce sancțiuni a primit maistrul? De bună seamă nici una de vreme ce „ultima" este un simplu avertisment. Numai cu vorbe nu se întărește respectul față de clienți.

Baza de aprovizionare și desfacere nr. 5 Caransebeș—Păltiniș

vinde organizațiilor economice socialiste, fără repartiție,

tablă neagră și decapată, format mic, grosimi pînă la 0,5 mm.,

de diferite dimensiuni, conform Stas 1946 și 1988. Se vînd circa 100 tone, la prețuri legale. Tabla se va ridica numai cu mijloacele proprii.

Informații la Baza de aprovizionare și desfacere nr. 5 Caransebeș - Păltiniș, telefon 552-537, județul Caraș - Severin.

UZINA DE UTILAJE, PIESE DE SCHIMB ȘI REPARAȚII PENTRU MATERIALE DE CONSTRUCȚII
IAȘI
șos. Țuțora nr. 162
recrutează **candidați**
pentru **concursul de admitere anul I școala profesională în meseria de:**
— lăcătuș în industria materialelor de construcții
Înscrierile au loc între 15-31 august 1971 la Școala profesională materiale de construcții, strada Manta Roșie nr. 5 Iași.

Filiala Iași a Academiei Republicii Socialiste România
angajează
pe perioadă determinată
(temporar)
— economist salarizare
Informații suplimentare se dau la serviciul plan și organizarea muncii, str. Universității 16, telefon 13263.

Institutul de proiectare Iași
organizează pe data de 6 august 1971, ora 18,
la sediul său din Calea 23 August nr. 4,
un concurs pentru ocuparea posturilor de dactilografi.
Salarizarea în conformitate cu ordinul Ministerului Muncii nr. 170018 din 1971.
Relații suplimentare se pot lua la serviciul plan-salarizare-personal, telefon 15840, interior 143, între orele 13-15.

Laboratorul pentru protecția plantelor Iași
anunță apicultorii
că în zilele de 5, 6 și 7 august 1971 pe raza orașului Iași se vor face tratamente aviochimice contra omidei păroase a dudului, generația a 2-a. Trebuie luate măsuri de închidere a coloniilor de albine în zilele arătate.

CONSILIUL POPULAR AL JUDEȚULUI IAȘI
COMITETUL EXECUTIV
Oficiul de prețuri și tarife

LISTA

prețurilor de contracte și de vînzare la legume, cartofi și fructe stabilite prin Decizia nr. 406 din 3 august 1971

Nr. crt.	PRODUSUL	U/M	Prețuri de contracte		Prețuri plafon cu amănuntul		
			Cal. I.	Cal II.	Extra	Cal. I.	Cal. II.
1	Ardei gras	kg.	—	—	3,65	3,00	2,30
2	Ardei lung	„	0,90	0,70	—	1,35	1,10
3	Ceapă uscată de arpagic	„	—	—	—	2,60	2,00
4	Cartofi de vară	„	—	—	—	1,25	1,00
5	Castraveți de salată	„	—	—	—	1,35	1,10
6	Roșii	„	—	—	2,65	2,20	1,80
7	Morcov	„	—	—	—	1,20	0,95
8	Pătrunjel cu frunze	„	—	—	—	2,00	—
9	Vinete	„	—	—	3,90	3,10	2,50
10	Usturoi uscat	„	—	—	—	8,40	6,75
11	Prune grupa A	„	—	—	—	2,30	1,75
12	Pepeni verzi	„	—	—	—	3,00	—
13	Coacăze negre	„	—	—	—	8,80	5,90

— Prețurile de contracte și de vînzare intră în vigoare la data de 4 august 1971.

— Aceste prețuri sînt valabile numai pentru unitățile comerțului socialist.

— Prețurile maximale de mercurial sînt afișate zilnic pe panourile din piețe. Aceste prețuri sînt fixate în carelație cu prețurile de vînzare din sectorul socialist și sînt prețuri plafon sau limită.

— Producătorii au voie să practice prețuri mai mici decît prețurile maximale, dar nu mai mari ca acestea.

Deoarece și prețurile de vînzare din comerțul socialist sînt prețuri plafon, acestea trebuie să se situeze întotdeauna sub nivelul prețurilor practicate de producători la aceleași produse și de aceeași calitate.

Organizațiile comerciale valorificatoare au obligația să efectueze reduceri operative de prețuri, în piețe, atunci cînd producătorii practică prețuri inferioare prețurilor plafon din comerțul socialist.

FABRICA DE CIMENT BICAZ
JUDEȚUL NEAMȚ
ANGAJEAZĂ DE URGENȚĂ
— 2 impiegați de mișcare C.F.R.
— 2 manevranți C.F.R.
— 2 șefi manevră C.F.R.
Informații suplimentare se pot obține la telefon 212, interior 200.

Mica publicitate

Lecții-meditații

● Prof. dr. meditez franceza, româna, la toate nivelele. Topîrceanu 11 (ultima stație Copou).

Vînzări — cumpărări

● Vînd două sobe teracotă și un cazan de baie din aramă. Informații, str. Pușkin 3. Telefon 11076.

● Vînd Trabant 601, stare perfectă, str. Ghica Vodă 16. Informații la cramă.

● Vînd Moskvici 407, str. V. Lupu 93, bloc 6, sc. A, et. I, ap. 3.

● Vînd Fiat 850, fabricația 1967. Telefon 11056, orele 17—20.

● Vînd Moskvici 407, în stare perfectă de funcționare. Str. Țicăul de jos nr. 5 — Cucu Gheorghe.

Schimburi de locuință

● Cedez apartament două camere, confort I, pentru două garsoniere similar. Telefon 18861, orele 19—21.

● Ofer în Constanța apartament cu 2 camere pentru similar Iași. Telefon 13542, orele 16—18.

● Cedez apartament P. Neamț, cartier Precista, bloc C 6, pentru similar Iași. Prof. Dulamangiu.

Pierderi

● Pierdut legitimația eliberată de Fabrica de antibiotice pe numele Costandache Lucia. O declar nulă.

● Pierdut legitimația eliberată de Fabrica de tricotaje „Moldova" pe numele Popa Eleonora. O declar nulă.

● Pierdut legitimația eliberată de Fabrica „Țesătura" pe numele Pitac Elena. O declar nulă.

● Pierdut legitimația de Bancă, eliberată de Consiliul popular al comunei Andrieșeni, pe numele Turcanu Vera. O declar nulă.

● Pierdut legitimația eliberată de Uzina de reparații auto Iași, pe numele Orghidan Vasile. O declar nulă.

● Pierdut legitimația eliberată de Fabrica „Țesătura" pe numele Cora Dumitru. O declar nulă.

● Pierdut legitimația eliberată de Direcția regională C.F.R. Iași, pe numele Unicică P. Dumitru.

Decese

● Familia îndurerată anunță încetarea din viață a bunei lor mame și bunică
VIZAN MARIA
pensionară C. F. R.
Înmormîntarea la 5 august, ora 14, la cimitirul Sf. Vasile. Cortegiul va porni din Petru Șchiopu 12.

PE MERIDIANELE GLOBULUI

GENEVA — Şedinţa Comitetului pentru dezarmare

Cuvîntul şefului delegaţiei române

GENEVA 3 (Agerpres). — La Geneva a avut loc, marţi, o nouă şedinţă a Comitetului pentru dezarmare, în cadrul căreia a luat cuvîntul ambasadorul Ion Datcu, conducătorul delegaţiei române.

După ce a relevat că evoluţia generală a tratativelor de la Geneva reclamă necesitatea intensificării eforturilor în direcţia dezarmării, delegatul român a spus: În contrast cu situaţia de stagnare care persistă pe planul tratativelor de dezarmare, în lume continuă un proces nestăvilit de escaladare a înarmărilor, de acumulare a unor stocuri uriaşe de mijloace de distrugere, care constituie o primejdie pentru viaţa tuturor naţiunilor, o grea povară ce apasă pe umerii tuturor popoarelor. În dezacord flagrant cu aspiraţiile fundamentale, de pace şi progres ale popoarelor, cursa înarmărilor alimentează tensiunile şi conflictele, servind interesele cercurilor imperialiste, politica lor de forţă, asuprire şi dictat, de amestec în treburile interne ale altor state. Apar, de aceea, întrutotul legitime cerinţele tot mai energice ale popoarelor de a se trece de la declaraţii generale în favoarea dezarmării la acţiuni practice pe calea reducerii şi eliminării pericolului de război, a încetării cursei înarmărilor şi a dezarmării.

În dorinţa de a-şi aduce contribuţia la eforturile în direcţia dezarmării — a spus vorbitorul — guvernul român a prezentat la 5 martie 1970 un grup de propuneri vizînd realizarea neîntîrziată a unor măsuri efective de încetare a cursei înarmărilor şi de dezarmare, care, prin conţinutul lor, îşi menţin deplina actualitate.

Între acestea — a subliniat el — se numără propunerea referitoare la îngheţarea şi reducerea bugetelor militare ale tuturor statelor, a cărei actualitate a fost relevată şi de alte state, inclusiv în cadrul dezbaterilor din acest an.

O cerinţă exprimată tot mai energic de un mare număr de state, între care şi România, se referă la transpunerea în viaţă a priorităţii şi urgenţei general recunoscute de care trebuie să se bucure măsurile de scoatere în afara legii şi lichidare a tuturor armelor nucleare. România se pronunţă pentru angajarea de tratative efective asupra dezarmării nucleare şi susţine iniţierea de negocieri laborioase vizînd adoptarea unor asemenea măsuri ca: interzicerea folosirii armelor nucleare, crearea de zone denuclearizate în diferite regiuni ale lumii, însoţite de garanţii de securitate adecvate, încetarea experienţelor subterane cu arme nucleare, sistarea producţiei de asemenea arme, inclusiv a fabricării de materiale fisionabile destinate scopurilor militare şi transferarea stocurilor existente pentru utilizări paşnice, reducerea treptată şi, în cele din urmă, lichidarea totală a arsenalelor de arme atomice şi a mijloacelor de transportare la ţintă a acestora. România atribuie, de asemenea, o deosebită importanţă elaborării unui acord de interzicere a folosirii armelor nucleare — măsură care ar netezi drumul pentru trecerea la alte acţiuni eficace de dezarmare nucleară.

În procesul actual de amplificare a acţiunilor pentru întărirea legalităţii internaţionale, pentru aşezarea relaţiilor dintre naţiuni pe temelia normelor eticii şi dreptului — a subliniat în continuare reprezentantul român — se reliefează semnificaţiile profunde ale propunerii avansate de guvernul român în Comitetul de la Geneva privind asumarea, printr-un instrument cu forţă obligatorie şi vocaţie universală, a unor angajamente ferme de nerecurgere la forţă şi la ameninţarea cu folosirea ei, şi de neamestec, sub nici o formă şi în nici o împrejurare, în treburile interne ale altor state.

În opinia delegaţiei române, a spus reprezentantul ţării noastre, în etapa actuală se resimte necesitatea ca organismul pentru dezarmare de la Geneva să-şi aducă contribuţia la progresul acţiunilor tinzînd la stabilirea de zone denuclearizate în diverse părţi ale lumii. În acest sens, guvernul român militează hotărît pentru transformarea Balcanilor într-o zonă a păcii şi colaborării, liberă de arme nucleare, fără baze militare străine, acţionează pentru ca popoarele balcanice, învăţînd din experienţa istoriei, să găsească drumul colaborării, al unirii, pentru a asigura întărirea păcii şi cooperării în această parte a Europei.

Referindu-se apoi la chestiunea interzicerii armelor chimice şi bacteriologice (biologice), şeful delegaţiei ţării noastre a spus: România, care a prezentat, alături de alte ţări socialiste, propuneri concrete în materie, abordează această problemă în lumina poziţiei sale de principiu, conform căreia toate mijloacele de nimicire în masă, fără excepţie, trebuie puse în afara legii, eliminate din arsenalele militare. Ţara noastră consideră deosebit de important ca acordul pe care îl negociază în prezent Comitetul să se integreze organic, ca un pas efectiv, în cadrul eforturilor pentru interzicerea tuturor armelor de nimicire în masă, a celor nucleare, înainte de toate, conţinînd clauze exprese în acest sens.

Totodată, România consideră necesar ca atenţia Comitetului să fie orientată, paralel, şi spre domeniul important al măsurilor parţiale generatoare de încredere, a căror înfăptuire ar contribui nemijlocit la promovarea destinderii şi colaborării paşnice, la eliminarea tensiunii şi conflictelor, răsfrîngîndu-se pozitiv asupra ansamblului tratativelor de dezarmare. În acest sens — a spus reprezentantul ţării noastre — guvernul român se declară neabătut pentru interzicerea creării de noi baze militare şi a amplasării de noi arme nucleare pe teritoriul altor state, lichidarea bazelor militare de pe teritoriile străine, retragerea trupelor străine în limitele graniţelor lor naţionale, desfiinţarea simultană a blocurilor militare, abţinerea de la orice acte care generează încordarea şi stimulează înarmările, împiedicînd progresul pe calea dezarmării.

Relevînd interesul manifestat în ultimul timp, al membrilor Comitetului pentru problema dezarmării regionale, delegatul român a subliniat utilitatea unor măsuri privind reducerea de forţe armate şi armamente în Europa, precum şi necesitatea ca asemenea măsuri, care fac parte integrantă din procesul înfăptuirii destinderii şi securităţii europene, interesînd deci toate ţările continentului, să ţină seama de interesele legitime ale tuturor statelor europene.

Evidenţiind că dezarmarea constituie o operă de interes general, reprezentantul român a expus apoi punctul de vedere al ţării noastre privind necesitatea de a se crea cadrul care să permită ca toate ţările care doresc să-şi poată expune punctele de vedere în problemele dezarmării, inclusiv de la tribuna Comitetului. În acest context, a arătat el în încheiere, o acţiune de mare însemnătate pentru progresul eforturilor de dezarmare, pentru examinarea şi adoptarea unor măsuri cuprinzătoare de stăvilire a cursei înarmărilor, ar reprezenta-o convocarea unei conferinţe mondiale de dezarmare, cu participarea tuturor statelor.

Forţele de eliberare cambodgiene au scos din luptă şi au făcut prizonieri 1.500 de inamici, au distrus 32 de vehicule militare, 7 tancuri, au doborît 2 avioane şi au capturat o mare cantitate de arme.

In clişeu: Soldaţi cambodgieni în timpul exerciţiilor militare.

La încheierea sesiunii preliminare a Conferinţei internaţionale împotriva bombelor atomice şi cu hidrogen

TOKIO 3 — Corespondentul Agerpres, Florea Ţuiu, transmite: La Tokio s-au încheiat marţi lucrările celei de-a 17-a sesiuni preliminare a Conferinţei internaţionale împotriva bombelor atomice şi cu hidrogen, organizată de Gensuikyo (Consiliul japonez împotriva bombelor atomice şi cu hidrogen).

Participanţii au adoptat o rezoluţie în care se arată că „Cea de-a 17-a conferinţă sprijină pe deplin lupta dreaptă a popoarelor indochineze împotriva agresiunii S.U.A. şi pentru salvarea lor naţională. Ea sprijină, totodată, în mod ferm, iniţiativa de pace în şapte puncte prezentată de Guvernul Revoluţionar Provizoriu al Republicii Vietnamului de sud". Participanţii au adoptat de asemenea un apel care se pronunţă pentru continuarea cu fermitate a luptei împotriva armelor atomice şi cu hidrogen.

Guvernul chilian sprijină propunerile de pace ale G.R.P. din Vietnamul de sud

HAVANA 3 (Agerpres). Clodomiro Almeyda, ministrul de externe al Republicii Chile, a avut, în timpul vizitei pe care a făcut-o la Havana, o convorbire cu Nguyen Minh Phyong, ambasadorul Guvernului Revoluţionar Provizoriu al Republicii Vietnamului de sud în Cuba.

Cu acest prilej, ministrul de externe chilian a exprimat, în numele guvernului său, sprijinul faţă de noile propuneri în şapte puncte prezentate în cadrul convorbirilor de la Paris în problema Vietnamului de către reprezentanţii G.R.P. Referindu-se la dezvoltarea în viitor a relaţiilor dintre Chile şi Republica Vietnamului de sud, Clodomiro Almeyda a declarat că guvernul Unităţii Populare şi preşedintele Salvador Allende şi-au dat consimţămîntul la crearea unui birou de informaţii al G.R.P. la Santiago de Chile. Această hotărîre, a spus Almeyda, a fost adoptată în vederea adîncirii înţelegerii reciproce şi întăririi legăturilor de prietenie şi solidaritate militantă dintre popoarele din Chile şi Vietnamul de sud, în lupta comună împotriva imperialismului, în numele păcii, al independenţei naţionale şi democraţiei.

Scrisoarea lui U Thant adresată preşedintelui Consiliului de Securitate

NEW YORK 3 (Agerpres). Secretarul general al O.N.U., U Thant, l-a informat pe preşedintele Consiliului de Securitate pe luna în curs, într-o scrisoare publicată luni la New York, că ţările membre ale Organizaţiei Unităţii Africane (O.U.A.) i-au adresat o cerere oficială de convocare a Consiliului de Securitate, la 27 septembrie, în vederea dezbaterii problemei situaţiei din Namibia. În scrisoare se precizează că cererea a fost prezentată secretarului general în urma avizului Curţii Internaţionale de Justiţie de la Haga, din 21 iunie 1971 şi ea este în conformitate cu hotărîrea din 23 iunie a.c. a Adunării şefilor de stat şi guvern ale ţărilor membre ale O.U.A.

*

NAŢIUNILE UNITE 3 (Agerpres).

Guineea a cerut convocarea de urgenţă a Consiliului de Securitate pentru examinarea unor noi acţiuni agresive întreprinse împotriva teritoriului său de trupe portugheze staţionate în Guineea-Bissau — s-a anunţat oficial la Naţiunile Unite. Agenţia France Presse adaugă că preşedintele în exerciţiu al Consiliului, Piero Vinci (Italia), procedează în prezent la consultări în vederea stabilirii datei reuniunii.

Un nou guvern în Republica Democratică Populară a Yemenului

ADEN 3 (Agerpres). In Republica Democratică Populară a Yemenului a fost format un nou guvern, condus de premierul Ali Nasser Mohamed. Această schimbare de cabinet a survenit după demisia globală, la 2 august, a guvernului fostului premier Mohamed Ali Haythem. Dintre cei 12 membri ai noii echipe ministeriale fac parte, printre alţii, Mohamed Abdallah Usheish, vicepremier pentru probleme economice şi ministru de finanţe, Mohamed Salem Awlaqy, ministru de externe, Mohamed Saleh Mutei, ministru de interne, Anis Hasan Yehia, ministrul economiei şi industriei. Portofoliul apărării este păstrat de premier.

Totodată, Consiliul Suprem al Poporului a desemnat un nou Consiliu Prezidenţial, în locul celui care şi-a prezentat demisia la începutul acestei săptămîni. El este condus de fostul preşedinte al acestui organism, Salim Rabaya Ali şi are ca membri pe Abdul Fatah Ismail şi Ali Nasser Mohamed.

A luat sfîrşit Festivalul internaţional al filmului de la Moscova

MOSCOVA 3 — Corespondentul Agerpres, Laurenţiu Duţă, transmite: La Moscova a luat sfîrşit cel de-al 7-lea Festival internaţional al filmului. In marea sală a Palatului Congreselor, unde au fost vizionate aproape 30 de filme artistice de lung metraj, spectatorii au asistat marţi la decernarea premiilor oferite cineaştilor care şi-au prezentat producţiile.

Marele premiu al juriului pentru filme artistice de lung metraj şi Medalia de aur au fost decernate filmelor: „Mărturisirea comisarului de poliţie făcută procurorului republicii" (Italia), „Să trăiesc astăzi, voi muri mîine" (Japonia), „Pasărea albă cu pată neagră" (U.R.S.S.), precum şi cineastului Andrzej Waida (Polonia) pentru regie.

Medalia de argint a fost obţinută de filmele: „Cheia" (Cehoslovacia), şi „In familie" (Brazilia).

Premiul pentru cea mai bună interpretare feminină a fost acordat Adei Rogovţeva (protagonista filmului sovietic „Salut Maria") şi Idaliei Reus (interpreta principală a filmului cubanez „Zilele apei").

Premiile pentru cea mai bună interpretare masculină au fost decernate actorilor Daniel Olbrychski (Polonia) şi Richard Harris (Anglia).

Filmul românesc „Mihai Viteazul" a obţinut premiul pentru înalta calitate tehnică a peliculei, acordat de Uniunea internaţională a asociaţiilor de cineaşti „Uniatek".

Remaniere guvernamentală în Sudan

KHARTUM 3 (Agerpres).

Şeful statului sudanez, generalul Gaafar El Numeiry, a procedat marţi la o remaniere a guvernului — anunţă agenţia Reuter, citînd agenţia M.E.N. Au fost cooptaţi în guvern o serie de noi miniştri. Printre aceştia se află Mansour Khaled, numit ministru al afacerilor externe. Tot în cadrul remanierii, Abel Aller a fost desemnat ministru pentru problemele sudului, Moussa El Moubarak a devenit ministru al muncii, iar fostului vicepremier, Zein El Abdin Kadar, i s-a încredinţat portofoliul comunicaţiilor.

Condamnări la moarte în Siria

DAMASC 3 (Agerpres).

Curtea supremă a Siguranţei de Stat din Siria a pronunţat marţi sentinţa de condamnare la moarte în contumacie în cazul a cinci foşti lideri politici sirieni, acuzaţi de complot împotriva regimului — anunţă agenţia siriană de informaţii, citată de Reuter şi France Presse. Printre condamnaţi se numără generalul Amin El-Hafez, fost şef de stat al Siriei între anii 1963—1966, care trăieşte în prezent în exil, Michel Aflak, membru fondator şi fost secretar general al Partidului Baas, Shibli Al-Aysami, fost secretar general adjunct al Partidului Baas din Siria.

„Lunohod-1" a început a zecea zi selenară

MOSCOVA 3 (Agerpres). In regiunea „Mării Ploilor" a început o nouă zi selenară, a zecea pentru laboratorul automat autopropulsat sovietic „Lunohod-1". La 2 august, a avut loc o nouă şedinţă de legătură radio, obţinîndu-se informaţii telemetrice despre funcţionarea aparatelor şi sistemelor de bord. Cu acest prilej s-a stabilit că lunohodul a suportat bine condiţiile grele ale nopţii selenare. Presiunea atmosferică din interiorul laboratorului este normală, iar temperatura în compartimente este de plus 20 grade C. In aceeaşi zi, de pe Pămînt a fost transmisă comanda de deschidere a bateriilor solare pentru încărcarea acumulatoarelor.

După cum transmite agenţia T.A.S.S., legăturile cu lunohodul sînt stabile, iar experienţele cu ajutorul lui pe suprafa Lunii continuă.

„Apollo-15" — pe orbită circumlunară

HOUSTON 3 (Agerpres). — David Scott, James Irwin şi Alfred Worden au reluat marţi de la bordul cabinei de comandă, activitatea de cercetare şi cartografiere a Lunii. Aparatura instalată la bordul navei permite explorarea complexă a aproximativ 20 la sută din suprafaţa selenară.

Se precizează că, în prezent, toate sistemele cabinei de comandă funcţionează bine. Luni, la scurt timp de la cuplarea cabinei de comandă cu modulul lunar, a fost semnalată o creştere peste nivelul normal al presiunii în tunelul ce separa cele două nave. In cele din urmă, totul s-a dovedit a fi o alarmă falsă dar aceasta a întîrziat abandonarea modulului lunar cu aproximativ două ore.

Centrul de control a hotărît apoi prelungirea perioadei de odihnă cu aproximativ şase ore, atît din cauza întîrzierii survenite, cît şi a oboselii acumulate de Scott şi Irwin în cursul celor trei zile de explorări pe suprafaţa Lunii. După ce au fost treziţi marţi, în jurul orei 17 (ora Bucureştiului), Scott a raportat că toate mostrele de rocă recoltate se află la bordul cabinei de comandă. Centrul de control dorise să se asigure că nu a fost uitată în modulul lunar proba de rocă luată de la adîncimea de 7,4 m. Cei doi astronauţi au recoltat pe suprafaţa selenară în total, după cum s-a anunţat, 104 kg de diverse eşantioane de sol lunar.

Scott, Irwin şi Worden urmează să rămînă pe o orbită circumlunară pînă miercuri seara. Printre altele, ei vor face cercetări şi asupra eclipsei de Lună ce urmează a se produce în acest interval.

Scurte ştiri

HELSINKI

La sediul ambasadei U.R.S.S. din Helsinki a avut loc marţi cea de-a 7-a reuniune în cadrul convorbirilor sovieto-americane privind limitarea cursei înarmărilor strategice (S.A.L.T.). Următoarea reuniune se va desfăşura vineri, la sediul ambasadei S.U.A.

CARACAS

In sudul Venezuelei continuă greva celor 30 000 de muncitori de la compania metalurgică nord-americană „Orinoco Mining", care cer îmbunătăţirea condiţiilor de muncă şi de viaţă. Această zonă industrială a ţării se află practic sub starea de urgenţă. Străzile oraşului Guyana sînt patrulate în permanenţă de detaşamente ale poliţiei şi gărzii naţionale. Toate şcolile şi-au încetat activitatea, iar manifestaţiile şi mitingurile sînt interzise.

BONN

La Hamburg, unul dintre cele mai mari porturi din Republica Federală a Germaniei, a avut loc marţi o demonstraţie de protest împotriva sporirii tarifelor la mijloacele de transport. La această manifestaţie, încheiată cu un miting, au participat peste 2 000 de persoane. Mişcarea de protest a fost iniţiată de Comitetul reprezentanţilor organizaţiilor progresiste din Republica Federală a Germaniei.

SANTO DOMINGO

Guvernul dominican este răspunzător pentru actuala situaţie internă, dominată de un climat de „violenţă în care lipseşte respectul pentru drepturile elementare ale omului", se subliniază într-o declaraţie adoptată de Adunarea anuală a bisericii dominicane şi transmisă de agenţia Prensa Latina. Declaraţia denunţă „actele teroriste la care se dedau elementele de extremă dreaptă, în special organizaţia de trist renume „Banda", şi ale căror victime sînt persoane cu vederi progresiste".

LONDRA

Unităţi militare din Belfast continuă percheziţiile în cartierele catolice ale oraşului. In acelaşi timp, însă, numărul membrilor organizaţiei ultraprotestante „Forţele speciale B" se află în continuă creştere. Această situaţie este determinată, printre altele, şi de faptul că trupele britanice de ocupaţie efectuează percheziţii în exclusivitate în cartierele catolice ale oraşului, mulţumindu-se doar să înregistreze activitatea protestanţilor.

SPORT

DELHI 3 (Agerpres). — Ieri s-a încheiat la Delhi întîlnirea de tenis dintre selecţionatele României şi Indiei disputată în cadrul semifinalelor interzonale ale „Cupei Davis". Jucătorii români au obţinut victoria cu scorul de 4—1 şi s-au calificat pentru finala interzonală a competiţiei.

Numeroşi spectatori au urmărit pe terenul central al Clubului naţional de sport meciul dintre primele rachete ale celor două ţări: Ilie Năstase şi Premjitt Lall. Confirmînd forma excelentă demonstrată de-a lungul întregului meci, Ilie Năstase a obţinut o victorie clară în patru seturi: 6—4, 8—10, 6—1, 6—1, care a pecetluit scorul întîlnirii.

Înainte urma să se desfăşoare partida dintre Ion Ţiriac şi Jaideep Mukherjea întreruptă la scorul de 3—6, 7—5, 6—3 în favoarea tenismanului român. Fiind bolnav, Mukherjea nu s-a putut prezenta la teren pierzînd meciul.

Cu meciul de la Delhi, selecţionata de tenis a României realizează un veritabil tur de forţă în actuala ediţie a „Cupei Davis. Formaţia română a cedat numai două partide în 5 meciuri susţinute, învingînd succesiv echipele Olandei (5—0), Israelului (5—0), Iugoslaviei (4—1), R.F. a Germaniei (5—0) şi Indiei (4—1). Ca şi în anul 1969, echipa noastră se califică cu brio în penultima fază superioară a prestigioasei competiţii de tenis — finala interzonală —, urmînd să întîlnească în cursul acestei luni echipa Braziliei, care a eliminat cu 4—1 formaţia Cehoslovaciei. Meciul va avea loc probabil în oraşul brazilian Sao Paulo. Echipa învingătoare din această confruntare va întîlni apoi în zilele de 8, 9 şi 10 octombrie, la Charlotte, reprezentativa S.U.A., deţinătoarea „Salatierei de argint", trofeul simbolic al „Cupei Davis".

REALITĂŢI SOCIALE DURE

Din lumea capitalului

„De mult n-am mai văzut aşa ceva", spunea cu consternare primul ministru al Franţei, Chaban Delmas, după o vizită într-unul din slumsurile Parisului. Şi el a promis: „Pentru demolarea acestor aşezări voi lua măsuri care să fie operate chiar de mîine". De la această declaraţie au trecut multe luni, dar măsurile se lasă aşteptate. Între timp, slumsurile oraşelor Franţei continuă să crească datorită imigrării masive de muncitori străini, care vin din ţările învecinate mai sărace pentru a-şi căuta de lucru.

In Franţa trăiesc astăzi mai mulţi muncitori străini decît în orice altă ţară a Europei occidentale: 3,5 milioane. Numai în anul trecut, au sosit aproape 300 000 de persoane în căutare de lucru.

Imigrarea muncitorilor străini în Franţa a cunoscut după război mai multe valuri succesive. In primii ani postbelici, muncitorii străini proveneau în exclusivitate din Italia. După 1950, majoritatea imigranţilor au format-o spaniolii, iar în prezent, pe primul loc se află portughezii. Exodul portughezilor spre Franţa are însă aspecte mult mai dureroase. Datorită realităţilor dure din ţara lor, ei o părăsesc pe căi ilegale, căzînd în mîinile unor mişiţi care îi plasează în locuri de muncă grea şi prost plătită. In 1970, portughezii au format jumătate din totalul imigranţilor în Franţa. Patronatul francez manifestă predilecţie pentru forţa de muncă ieftină. In prezent, fiecare al cincilea muncitor din industrie este străin. Pentru anul viitor, s-a calculat că fiecare al doilea loc de muncă nou creat va fi ocupat de un muncitor imigrant.

Dar, în ciuda ponderii lor în economia franceză, cel mai adesea muncitorii străini nu sînt plătiţi corespunzător calificării. Aşa de pildă, aproximativ 50 la sută din muncitorii calificaţi algerieni sînt încadraţi ca lucrători necalificaţi.

Nu numai în ceea ce priveşte salariile muncitorii străini sînt dezavantajaţi. Deşi guvernul a încheiat o serie de acorduri cu ţările din care provin imigranţii privind alocaţiile sociale, acestea continuă să fie inferioare pentru străini faţă de cele acordate autohtonilor. Astfel, un familist portughez cu cinci copii primeşte o alocaţie de 5 ori mai mică decît un francez. Din cauza veniturilor lor mici, numai 4 la sută din totalul muncitorilor străini din Franţa pot închiria o locuinţă. Cei mai mulţi trăiesc în barăci. Destul de des se întîlnesc cazuri în care opt persoane locuiesc într-o singură cameră de 12 m.p., fiind nevoite să doarmă în trei schimburi.

In condiţii proaste de locuit şi adesea subalimentaţi, imigranţii sînt supuşi, cu atît mai mult, bolilor. „Muncitorii africani, declara Michel Massenet, un reprezentant al Ministerului francez al Muncii, sînt de 60 de ori mai mult expuşi tuberculozei decît francezii".

In împrejurimile Parisului, unde trăiesc aproape un milion de străini, „bidonvilles" sînt singurele locuri de refugiu. Dar nici aici imigranţii nu locuiesc fără să plătească. Intrucît autorităţile nu consideră „bidonvilles" drept domicilii stabile, muncitorii străini care caută de lucru trebuie să plătească, prin intermediul mijlocitorilor veroşi, taxe de la 500 pînă la 1 000 de franci pentru a li se „împrumuta" o adresă.

In aşezările de barăci au loc în mod frecvent accidente. Numeroşi copii au ars, s-au asfixiat sau au degerat. In decursul a cinci săptămîni din acest an, în slumsurile franceze şi-au pierdut viaţa 19 oameni, cei mai mulţi copii, arşi sau asfixiaţi. La sfîrşitul lunii ianuarie, în slumsul denumit cu ironie amară „Plaisir", a fost găsit un copil de patru ani sfîşiat de şobolani.

Opinia publică progresistă franceză condamnă tratamentul aplicat muncitorilor străini şi organizează numeroase acţiuni de protest împotriva rapacităţii patronatului, care obţine profituri fabuloase de pe urma exploatării muncii acestora, şi împotriva indiferenţei cercurilor oficiale faţă de această stare de lucruri. Acţiunile îmbracă forme diferite, de la manifestaţii de solidaritate la care participă muncitori francezi şi străini, pînă la petiţii semnate de personalităţi din viaţa politică, ştiinţifică şi culturală, care cer condiţii de viaţă demne pentru muncitorii imigranţi.

C. VARVARA

Pe aceeaşi temă a aderării Angliei în Piaţa comună, ziarul Morning Star, prin intermediul unei caricaturi exprimă teama poporului englez de a nu fi adus la sapă de lemn de invazia „rozătoarelor", personificare edificatoare a Pieţei comune. Sub caricatura prezentată apare următorul text: „şobolanii pot fi aduşi în Marea Britanie în containere nedeschise în porturi", deci, adăugăm noi, fără vamă.

Redacţia şi Administraţia: strada Vasile Alecsandri nr. 8 — Iaşi. Telefon 14127.

Tiparul: Intreprinderea poligrafică Iaşi, str. Vasile Alecsandri nr. 6, Telefon 14620

BIBLIOTECA CENTRALĂ UNIVERSITARĂ „M. EMINESCU" IAȘI

ANUL XXVII,
Nr. 7738
JOI
5
AUGUST
1971
4 PAGINI
30 BANI

Proletari din toate țările, uniți-vă!

Flacăra Iașului

Organ al Comitetului județean Iași al P.C.R. și al Consiliului popular județean

În pagina a 4-a

- Declarația comună cubanezo-chiliană
- COMENTARIU EXTERN
  Norvegia și Danemarca în fața problemei aderării la Piața comună
  Avantaje incerte, dezavantaje sigure

Vizita de lucru a tovarășului NICOLAE CEAUȘESCU în stațiunile din zona Mangalia-Nord

În după-amiaza zilei de miercuri, tovarășul Nicolae Ceaușescu, împreună cu soția sa, Elena Ceaușescu, a făcut o vizită de lucru în stațiunile turistice din zona Mangalia Nord. Cu acest prilej, a fost analizat stadiul înfăptuirii planurilor privind amenajarea litoralului Mării Negre în perimetrul Saturn — Venus — Jupiter — Neptun, corespunzător soluțiilor adoptate anul trecut, cînd secretarul general al partidului, împreună cu arhitecții și urbaniștii cărora li s-a încredințat sarcina realizării acestui grandios ansamblu de construcții, au studiat la fața locului variantele cele mai indicate din punct de vedere estetic, funcțional și economic ce urmau să fie puse în practică.

În această vizită, secretarul general al partidului a fost însoțit de tovarășii Maxim Berghianu, Leonte Răutu, Vasile Vîlcu, Miron Constantinescu, Vasile Patilineț, Ion Stănescu, precum și de Ion Cosma, ministrul turismului, de reprezentanți ai organelor județene și municipale de partid și de stat, de specialiști care au colaborat la înfăptuirea măreților obiective turistice de pe litoralul Mării Negre.

Vizita a început din extrema sudică a zonei, respectiv din stațiunea turistică Saturn, unde, în ultimul an, după vizita secretarului general al partidului, s-a înfăptuit un mare volum de construcții. Această stațiune dispune în prezent de hoteluri moderne, cu o capacitate de aproximativ 11.200 de locuri. Ritmul construcțiilor în această stațiune a fost intensificat îndeosebi în ultimul an, cînd, într-un timp record, de aproximativ opt luni, au fost date în folosință hoteluri cu o capacitate de 4.650 de locuri.

Oaspeții fac mai întîi un popas la hotelul „Diana", impunător edificiu cu 14 nivele, realizat din beton, sticlă și aluminiu, dat în folosință în actualul sezon. Un mare număr de turiști aplaudă îndelung pe secretarul general al partidului, pe ceilalți oaspeți, le oferă buchete de flori.

Se urcă la al 14-lea etaj al hotelului. În fața privirilor se deschide o vastă și feerică perspectivă. Se vede nu numai „Saturn": privirea cuprinde toate celelalte stele din constelația Mangalia Nord, se vede orașul Mangalia, întinerit și el, se profilează în depărtare conturul Eforiei Sud și Eforiei Nord.

Nu este necesară nici o explicație pentru a înțelege că turismul a devenit în România, pe litoralul Mării Negre mai ales, o ramură în plină dezvoltare a economiei naționale. An de an, frumusețile patriei noastre, ca și cunoscuta ospitalitate a poporului român, atrag un tot mai mare număr de turiști de peste hotare. Mangalia, Eforie, Mamaia, Mangalia Nord, cu cele patru stațiuni ale sale din nord, au devenit de mult puncte de atracție de rezonanță europeană. Preocuparea arhitecților, proiectanților, edililor și constructorilor pentru valorificarea rațională a tuturor frumuseților naturale ale litoralului, pentru integrarea lor armonioasă în circuitul de valori al întregii economii constituie o remarcabilă realitate subliniată de tovarășul Ceaușescu, de ceilalți conducători de partid și de stat.

În ceea ce privește dezvoltarea în continuare a stațiunii „Saturn", gazdele informează că, în partea de nord a acesteia, sînt pregătite planurile pentru crearea unui nou complex hotelier de 1.850 de locuri, care va fi dat în folosință în cursul acestui plan cincinal. Se vor amenaja două piscine, se va construi un hotel cu bază de tratament pentru iarnă și vară, proiect favorizat de existența în zonă a unor importante surse de ape mezotermale sulfuroase. Este făcută recomandarea ca Mangalia propriu-zisă să fie unită prin construcții moderne cu stațiunea „Saturn", în felul acesta urmînd să dispară aspectul actualei periferii a acestui oraș. Acțiunea trebuie să decurgă dintr-un plan unic de sistematizare, care să integreze într-un tot Mangalia, Saturn, viitoarele obiective economice ce se vor implanta în zonă.

Pentru înfăptuirea programului de construcții în actualul cincinal sînt asigurate toate condițiile, recomandările și indicațiile primite din partea secretarului general al partidului cu prilejul vizitelor anterioare pe litoral constituind îndreptarul deosebit de voloros în alegerea soluțiilor optime, care să îmbine judicios necesitățile funcționale și estetice cu cele economice. Secretarul general recomandă proiectanților și arhitecților ca, încă din prima fază de elaborare a proiectelor, să gîndească mai mult, să dea dovadă de mai multă imaginație, de mai mult spirit creator. Este aici în curs de înfăptuire o operă vastă și de durată. Improvizațiile, soluțiile insuficient studiate se cer excluse de la bun început.

La coborîre se vizitează restaurantul hotelului. Aspectul general impresionează plăcut. Mobilierul este confecționat cu mult gust. Cu acest prilej, se subliniază că fiecare construcție hotelieră, restaurantul ce-i aparține sînt dotate cu mobilier deosebit atît din punct de vedere al execuției, cît și al coloritului. În bucătăria localului, secretarul general al partidului apreciază faptul că zilnic sînt asigurate trei feluri de meniuri, la alegere, pentru turiști, că mesele sînt consistente și bine preparate de personal calificat, potrivit gusturilor variate ale celor aflați la odihnă.

Tot la Saturn se vizitează hotelul Siret, de categoria a doua de confort, unde se constată condiții bune de locuit și odihnă. Și la acest hotel, restaurantul-cantină și secțiile aferente fac o impresie bună. Meniurile pregătite pentru turiști, curățenia, ținuta personalului denotă grijă și bună gospodărire.

În cadrul discuțiilor care au loc, specialiștilor li se dă indicația ca noile obiective turistice să fie amplasate în imediata vecinătate a mării, să se valorifice la maximum suprafața plajelor, să se asigure amenajarea cu destinații utilitare, iar arterele de comunicație să fie amplasate în afara pînzei de nisip. Să ținem seama de faptul, subliniază secretarul general, că plaja constituie un patrimoniu deosebit de valoros și se cere valorificat la maximum.

Înainte de a părăsi stațiunea Saturn, oaspeții vizitează marele complex de magazine din centrul stațiunii. La acea oră de după-amiază, toate unitățile complexului erau pline de cumpărători; unitățile sînt bine aprovizionate. Adresîndu-se reprezentanților organelor comerciale, secretarul general al partidului recomandă ca aceștia să se preocupe de lărgirea continuă a sortimentului mărfurilor puse în vînzare, să aibă în vedere aprovizionarea unităților cu mărfurile cele mai solicitate.

La Venus, o altă tînără și originală stațiune din zonă, se vizitează hotelul Carmen. Continuă și aici discuțiile privind noile amenajări de pe litoral. La Venus, de exemplu, au fost date în funcțiune, în ultimul an, noi hoteluri cu o capacitate de 1.000 de locuri.

După ce sînt vizitate cîteva încăperi, conducătorii de partid și de stat ies pe terasa hotelului, de unde se deschide imaginea panoramică a noilor construcții.

În aplauzele și ovațiile miilor de turiști, care au făcut o primire caldă și entuziastă conducătorilor de partid și de stat pe întreg parcursul vizitei, oaspeții ajung apoi în stațiunea Neptun, cea mai mare din această zonă a litoralului Mării Negre. La Neptun au fost date în folosință în ultimul an construcții noi cu o capacitate de peste 5.000 de locuri. Este vizitată o originală cramă, făcînd parte din complexul cunoscutului han „La Calul Bălan". Întreaga amenajare este o măiestrită îmbinare de fantezie și artă.

La Neptun se vizitează, de asemenea, complexul de mijloace de agrement „Prichindel" și terenul de minigolf.

Între oaspeți și gazde are loc, cu acest prilej, un util schimb de opinii privind crearea a cît mai multe amenajări în care turiștii să poată practica jocuri distractive, să se poată recrea într-un mod cît mai plăcut. În toate stațiunile de pe litoral trebuie să se dea curs amenajării unor asemenea mijloace de petrecere a timpului liber.

În zona nouă a construcțiilor de la Neptun, în ultimul an au apărut numeroase hoteluri de ample dimensiuni ca „Arad", „Galați", „Sibiu" „Slatina", „Craiova", numeroase vile cochete compuse din apartamente cu un grad superior de confort. Se vizitează una din aceste vile și se apreciază nu numai concepția arhitectonică, ci și gradul de funcționalitate, execuția îngrijită a lucrărilor. Dar cele mai impunătoare construcții din această zonă a stațiunii Neptun le constituie cele șapte hoteluri de pe cornișa mării. Construcția lor a început în vara anului trecut.

Tovarășul Nicolae Ceaușescu, împreună cu alți conducători de partid și de stat au fost oaspeți ai constructorilor de pe acest șantier în chiar zilele cînd se efectuau primele lucrări. În prezența secretarului general al partidului s-au analizat atunci soluțiile cele mai adecvate pentru amplasarea hotelurilor și a celorlalte baze turistice aflate aici în plin proces de realizare. Prind, văzînd cu ochii, trup de beton alte impunătoare hoteluri, creații ale arhitecților, inginerilor, materializate prin hărnicia și priceperea unei armate de constructori angajați cu hotărîre, potrivit indicațiilor partidului, în efectuarea unor lucrări de bună calitate, la un preț de cost cît mai redus și într-un timp cît mai scurt. Acest nou complex de hoteluri și amenajări turistice care domină, de pe coama de deal pe care este amplasat, celelalte stațiuni din zona Mangalia Nord, va avea în final peste 7.000 de locuri, în hoteluri cu 15 nivele. Cinci dintre acestea au și fost date în folosință, avînd o capacitate de 3.300 de locuri. Fiecare din noile construcții întregește frumusețile litoralului prin varietatea arhitectonică în care sînt concepute. Gazdele arată că noua zonă a intrat în circuitul turistic într-un timp record — mai puțin de un an de zile. Grăbirea lucrărilor a fost ușurată de folosirea unor utilaje moderne, atît la lucrările de escavații și de turnare a betoanelor pentru fundații, cît și la cele pentru înălțarea construcțiilor.

Se vor executa alte construcții însumînd circa 2.500 de locuri. La unele din aceste obiective, lucrările vor începe în cursul acestui an.

Conducătorii de partid și de stat vizitează apoi vila scriitorilor. În noua lor casă de odihnă, dată în folosință în cursul acestui an, scriitorii aflați la odihnă la Neptun fac o călduroasă primire oaspeților. Vila, formată din apartamente și garsoniere elegante, frumos dotate, are o capacitate de 100 de locuri.

În numele scriitorilor prezenți, președintele Uniunii Scriitorilor, acad. Zaharia Stancu, adresează secretarului general al partidului, celorlalți conducători de partid și de stat, calde cuvinte de bun sosit și exprimă bucuria mînuitorilor condeiului de a-l avea în mijlocul lor pe conducătorul partidului și statului, pe cel mai iubit fiu al poporului nostru.

La club, după ce se vizitează casa de odihnă, are loc o întîlnire a oaspeților cu scriitorii. În numele tuturor oamenilor de litere din țara noastră, președintele Uniunii Scriitorilor mulțumește conducerii partidului și statului, tovarășului Nicolae Ceaușescu, pentru condițiile de viață și de creație de care se bucură, și exprimă hotărîrea lor de a depune toate străduințile pentru a îmbogăți neîncetat tezaurul literaturii române cu noi și noi opere de valoare. Dialogul dintre secretarul general al partidului și scriitori a relevat încă odată înalta menire socială a prozatorului, a poetului, a dramaturgului în societatea noastră socialistă, rolul deosebit al literaturii ca factor formativ, necesitatea ca opera literară să se inspire nemijlocit din viața poporului, să oglindească procesul viu, dinamic, de continuă transformare a societății noastre, conștiința omului nou al zilelor noastre. Numai o literatură care se inspiră din viața poporului — a subliniat tovarășul Nicolae Ceaușescu — se adresează cu adevărat poporului și numai o astfel de literatură are durabilitate, va trăi multă vreme.

Scriitorii își afirmă adeziunea la acest înalt deziderat patriotic.

Punctul final al vizitei: sala clubului din Neptun. Aici, edilii stațiunilor de pe litoral, constructorii, reprezentanții organelor județene și municipale Constanța ale P.C.R. prezintă secretarului general al partidului, celorlalți conducători de partid și de stat imaginea actuală, precum și configurația viitoare a litoralului. Prin intermediul unor hărți, planșe și machete prind contur, în ansamblu și detalii, înfăptuirile din ultimul an, de la discuția avută în același cadru cu secretarul general al partidului, precum și dezvoltarea zonelor turistice ce vor fi construite în următorii ani. Se prezintă diferite variante de amplasare a viitoarelor hoteluri, restaurante, cantine, care vor întregi în anii următori ampla bază turistică a Mării Negre.

Se subliniază că toate indicațiile primite din partea secretarului general cu prilejul vizitei anterioare în stațiunile de pe litoral au fost înfăptuite întocmai.

În construcții au fost valorificate materii prime ieftine, autohtone. Se evidențiază căutarea de soluții pentru înlocuirea unor materiale ce se procură din import și pe care cercetarea și industria noastră au posibilitatea să le realizeze. Se arată că pe litoral vor fi date în folosință, în perioada 1971—1975, noi construcții hoteliere cu o capacitate de aproximativ 30 000 de locuri, dintre care 16 000 în zona Mangaliei. Se recomandă celor de față să acorde prioritate acelor amenajări pentru care există în prezent rețele de canalizare, căi de transport, putîndu-se realiza astfel o eficiență sporită a investițiilor. Se insistă asupra necesității de a se spori densitatea construcțiilor, de a se extinde stațiunile existente.

În legătură cu problema formării cadrelor de lucrători din industria hotelieră și turism, ministrul turismului prezintă schița și proiectul de construcție a centrului de perfecționare a cadrelor de turism prevăzut a fi construit la București.

Condițiile existente pe litoralul Mării Negre, cerințele turismului modern au relevat necesitatea îmbunătățirii posibilităților de odihnă și cură, prin construirea de bazine acoperite în care să se poată practica înotul, să se facă baie în orice condiții atmosferice. Pornind de la această constatare, a fost elaborat un plan de amenajări de piscine, a căror amplasare în linii generale a fost înfățișată secretarului general, celorlalți conducători de partid și de stat. Se subliniază eficiența piscinelor, construite pînă acum, și se arată că pentru anii următori există un program de realizare a încă 23 de piscine.

În încheierea discuției, specialiștii sînt felicitați pentru rezultatele obținute și li se recomandă ca, plecînd de la experiența acumulată, să realizeze în termen cît mai scurt prevederile pentru actualul plan cincinal.

Vizita tovarășului Nicolae Ceaușescu, a celorlalți conducători de partid și de stat prin noile stațiuni turistice din zona Mangalia Nord, discuțiile de lucru avute cu factorii care colaborează pentru îmbogățirea continuă a bazei turistice din această zonă, recomandările și indicațiile formulate cu acest prilej constituie un nou stimulent în activitatea proiectanților, arhitecților și constructorilor, în înfăptuirea măreților sarcini prevăzute pentru actualul cincinal.

Pretutindeni în locurile vizitate, constructorii, oamenii muncii aflați la odihnă au făcut oaspeților o caldă și entuziastă primire.

Asemeni tuturor sectoarelor de activitate, baza turismului nostru se află în continuă și rapidă dezvoltare, fapt relevat în mod pregnant cu prilejul vizitei tovarășului Nicolae Ceaușescu, a celorlalți conducători de partid și de stat, în stațiunile din zona Mangalia Nord.

N. Popescu-BOGDĂNEȘTI
Mircea S. IONESCU

Uzina de fibre sintetice, una din modernele unități din zona industrială a Iașului. Foto: G. PAUL

În paginile 2-3:

- ANCHETA NOASTRĂ
  Ce dorim și ce ni se oferă la căminul cultural
- Adunările generale ale salariaților
  Dezbateri fructuoase, măsuri realiste

ÎN ÎNTÎMPINAREA 23 AUGUST 1944—1971 MARII SĂRBĂTORI

O bogată gamă de sortimente

Și colectivul de muncă al Fabricii de confecții din Iași întîmpină marea sărbătoare a eliberării patriei cu importante realizări. Astfel, după cum ne-a informat inginerul șef al unității, Iorgu Mihoci, planul producției globale pe șapte luni a fost depășit cu 1,7 la sută. Sarcinile de export au fost onorate integral și la timp, livrîndu-se, peste prevederi, 60.000 de cămăși și 10.000 de șorturi pentru sport.

În această perioadă, colectivul de creatori al fabricii s-a străduit să îmbogățească gama de sortimente, reușind să proiecteze și să realizeze 240 de modele noi pentru piața internă și 203 modele ce urmează a fi oferite partenerilor externi. Dintre acestea, 75 de modele s-au și introdus în fabricație în primul semestru. Intensa activitate a creatorilor de la fabrica ieșeană le va permite o participare substanțială la Expoziția realizărilor economiei naționale.

Tehnologii avansate

În dorința de a întîmpina mărețul eveniment cu un palmares de realizări cît mai bogat, muncitorii, tehnicienii și inginerii Trustului de construcții depun eforturi susținute pentru accelerarea ritmului de execuție pe toate șantierele județului. Una din căile prin care au reușit să obțină succese deosebite este introducerea tehnologiilor de lucru avansate.

De pildă, blocul V 1, cu 11 nivele, din Podu—Roș, se execută aplicîndu-se pentru prima dată o nouă metodă. Este vorba de executarea pereților din beton monolit prin turnarea în cofraje plane metalice, sistem prin care se reduce substanțial consumul de material lemnos, asigurîndu-se, totodată, o viteză de execuție de peste un apartament pe zi. Prin inițierea unor măsuri de îmbunătățire a tehnologiei de lucru (prefabricarea pereților de fațadă ș. a.), se poate ajunge, prin această metodă, chiar la două apartamente pe zi.

După cum ne relata ing. **Mircea Dumitrașcu**, directorul general al Trustului de construcții, prin această tehnologie se preconizează ca numai cu un set de astfel de cofraje să se execute anual circa 300—400 de apartamente.

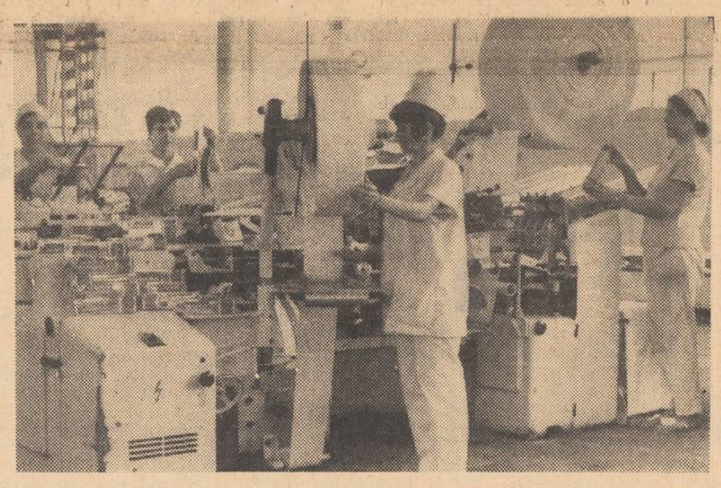

La Complexul industrial de morărit și panificație de la începutul anului și pînă în prezent au fost produse peste prevederi 178 tone de biscuiți — ca să ne referim doar la unul dintre produsele de bază.

Paralel cu îndeplinirea și depășirea sarcinilor și a angajamentelor în întrecerea socialistă, o preocupare de bază a acestui harnic colectiv este și diversificarea gamei sortimentelor. Astfel, primul semestru al anului a însemnat crearea de trei noi sortimente de paste făinoase, a făinii speciale de patiserie și a patru noi sortimente de biscuiți — care au primit bune aprecieri din partea consumatorilor.

In clișeu: **aspect de la probele tehnologice ale biscuiților „Marie".**

Foto: I. STRATULAT — coresp.

DIRECT DE PE „ȘANTIERELE" CULESULUI

Concentrarea atenției spre unitățile rămase în urmă

- Debut nesatisfăcător la treierișul staționar
- Mirиștile neeliberate de paie întîrzie executarea arăturilor
- Forțele disponibile—urgent transferate acolo unde e nevoie de ele

De la zonă la zonă și de la unitate la unitate, rezultatele de pînă acum, atît la înmagazinarea recoltei cît și la pregătirea viitoarei producții, continuă să rămînă extrem de diferențiate. Poposind prin cîteva cooperative agricole am avut din nou prilejul să consemnăm situații cu totul opuse.

Iată-ne la C.A.P. Drăgușeni. Pe tarlaua „Țărînca", trei combine „Gloria", iar în lanurile de pe „Podiș" alte patru combine tractate lucrau de dimineață, fără întrerupere. „Pînă diseară — ne informa tov. C. Pristavu, președintele unității — vor fi practic recoltate și ultimele din cele 400 hectare cultivate cu grîu".

Știind că secerișul e aproape terminat mai în tot județul ne-am interesat mai ales de stadiul treierișului. Se stătea bine și în această privință: 340 de hectare fiind culese mecanizat, recolta de pe ele fusese concomitent și treierată. Snopii de pe majoritatea restului de 60 hectare unde s-a secerat manual, erau deja clădiți în girezi, urmînd ca de a doua zi să se înceapă treierișul staționar. Întrucît e vorba de o suprafață relativ mică nu mai este de lucru decît pentru cîteva zile.

În drum spre lanuri, ne-am încrucișat cu cîteva remorci care duceau grîul fie spre magaziile cooperativei, fie spre baza de recepție. Am aflat că obligațiile pentru fondul centralizat ce totalizează 380 de tone erau deja achitate. Obținînd o producție peste prevederi, cooperatorii de aici au hotărît însă să suplimenteze contractul cu statul cu încă 90 tone de grîu din care cea mai mare parte erau și expediate.

Se poate aprecia că la strînsul recoltei s-a înregistrat un ritm corespunzător la care, după cum am văzut, au contribuit în bună măsură mecanizatorii. Și

C. GRIGORAȘ

(continuare în pag. a 2-a)

Ce dorim și ce ni se oferă la căminul cultural

— De vorbă cu săteni din Movileni și Popricani —

Unii directori de cămine culturale din județul nostru se plîng de o slabă participare a sătenilor la acțiunile organizate. Faptul pare cu atît mai curios cu cît în deplasările noastre am întîlnit numeroase asemenea instituții a căror activitate se bucură de adeziunea beneficiarilor de cultură. Pentru edificarea „dilemei" am întreprins această anchetă pornind nu de la justificările directorilor de cămine, după care, chipurile, instituțiile respective ar fi doldora de activități utile și interesante, ci de la beneficiarii actului cultural-educativ care și-au spus deschis opiniile.

Discuțiile de la om la om sînt deosebit de eficiente

Se remarcă în ultimul timp, mai ales în urma Expunerii prezentate de tovarășul NICOLAE CEAUȘESCU la consfătuirea de lucru cu activul de partid din domeniul ideologiei și al activității politice și cultural-educative, o înviorare a acțiunilor de popularizare a documentelor de partid și de stat, de exemplificare în munca politică de masă a succeselor obținute și a sarcinilor concrete ce revin oamenilor muncii în opera de făurire a societății socialiste multilateral dezvoltate.

— Ni se par deosebit de eficiente discuțiile de la om la om purtate nu numai la căminul cultural, ci și acolo unde oamenii se grupează în toiul și specificul muncii : la recoltat, în sectorul zootehnic, în ateliere, la sediul cooperativei. Noi, sătenii, primim cu interes noutățile politice, le aflăm din ziare, prin intermediul televizorului sau radioului, din jurnalele de actualități proiectate la cinematograf. Meritul căminului cultural constă în faptul că intervine cu promptitudine acolo unde se cuvin explicații, acolo unde cuvîntul scris trebuie discutat și exemplificat. Deseori l-am văzut pe directorul căminului cultural cu ziarul printre săteni gata oricînd să ajute puterea noastră de înțelegere și asta ne place, ne spunea Călin Ioniță, președintele cooperativei agricole de producție din Popricani.

La Movileni, dezbaterile pe teme politice, temeinic pregătite, răspunsurile la întrebările formulate de săteni, expozițiile de carte politică realizate de bibliotecara Elena Tașcu, expunerea „Crearea P.C.R. — rezultat al dezvoltării mișcării revoluționare și democratice din România", discuțiile pe temele „Comunistul și legalitatea", „Pregătirea ideologică, politică și profesională a țăranului cooperator" au întrunit adeziunea sătenilor.

— La reușita acestor acțiuni a stat și preocuparea organizației de partid de a selecta pe cei mai buni propagandiști, comuniști cu o bună pregătire ideologică și politică, oameni care se bucură de prestigiu în rîndul sătenilor, care sînt ascultați cu plăcere nu numai la tribuna căminului cultural, dar și în oricare alte împrejurări, ne-a spus Vasile Bargan, **secretarul comitetului comunal de partid din Movileni.**

Desigur, aceste forme prin care politica partidului pătrunde în conștiința maselor din ce în ce mai mult sînt susceptibile de perfecționare. Acestora trebuie să li se asocieze și alte forme din care amintim gazetele de perete, brigăzile artistice și alte forme de agitație vizuală. Regretăm că la Popricani, la data vizitei noastre, articolele nu fuseseră schimbate de aproape... 4 luni. Și asta s-a întîmplat la gazeta comitetului comunal de partid și a comitetului executiv al consiliului popular comunal !

Acțiunile educative nu trebuie să fie formale

Carențele manifestate în organizarea acțiunilor educative în cadrul așezămintelor culturale își au cauzele în primul rînd în insuficienta cunoaștere a opiniilor beneficiarilor de cultură.

— Oricîtă experiență ar avea un director de cămin, niciodată nu va reuși

ANCHETA NOASTRĂ

să sintetizeze singur opțiunile sătenilor, să gîndească singur pentru o comună întreagă, să cumuleze exhaustiv direcțiile și formele concrete de activitate. Sîntem pentru acțiuni de concepție și perspectivă, nu pentru improvizări, ne-a spus Dumitru Zamfirescu, **învățător pensionar din satul Popricani. Din discuția cu bătrînul învățător am reținut cîteva propuneri interesante. Cităm dintre acestea întîlnirile dintre tineri și virstnici, în cadrul cărora ultimii să povestească cum arăta satul cu toată sărăcia lui înainte de a apuca pe făgașul socialismului. Tinerii îl cunosc așa cum arată acum, dar nu știu că el este rodul muncii comuniștilor. Ar fi un puternic mijloc de educație patriotică, a continuat Dumitru Zamfirescu.**

De cele mai multe ori directorii de cămine preferă, în scopuri educative, doar conferințele. Nu negăm importanța acestora, dimpotrivă, ele au un puternic rol educativ și informativ, mai ales dacă țin cont de specificiul nevoilor locale și sînt susținute de oameni pregătiți și pasionați care au darul de a vorbi convingător, pe înțelesul tuturor. Dar a rezolva problemele educative doar prin conferințe, renunțînd la alte forme specifice căminului cultural, a unilateraliza mijloacele, procedeele, ni se pare a subestima însuși problemele multilaterale, de esență ale făuririi educației comuniste. Cînd spunem aceasta ne gîndim la formalismul de care se dă dovadă atunci cînd se stabilesc unele acțiuni ce rămîn doar simple înșiruiri în planul de muncă, fără să prindă vreodată viață.

Se face prea puțin pentru educarea tinerilor

— Noi am veni cu drag la cămin, dar adesea îl găsim închis. Televizorul nu l-am mai văzut de trei luni de zile, brigada artistică n-a mai dat un program din februarie, de la concurs, iar serbări n-am mai văzut de la închiderea anului școlar, ne-a spus Vasile Amironesei **din Movileni.**

— Dacă s-ar organiza niște acțiuni atrăgătoare am veni mai mulți și mai des la cămin. Am vrea mai multe acțiuni educative pentru tineret, pentru băieți și fete, pentru a realiza o comportare civilizată, ne-au spus cooperatoarele Maria Cojocaru **și** Maria Solomon **din Popricani. La acestea,** Elena Ioniță **a adăugat că în timp ce la „centru" se mai face cîte ceva, în satul Moimești activitatea este nulă.**

— Am avut odată un cor bun, o formație de dansuri populare, exista preocupare pentru conservarea folclorului local. S-a renunțat și nu este bine. Munca educativă este un proces complex cu caracter permanent și nu temporar, a precizat Dumitru Zamfirescu.

— Mulți tineri vin seara la cămin. Dacă n-au ce vedea, ori se duc la crișmă, ori joacă cărți. Doar n-au să vină la film în fiecare seară (Eugen Iftimie, **operator).**

— Așteptăm niște acțiuni care să sprijine educația tineretului, așa cum secretarul general al partidului, tovarășul Nicolae Ceaușescu, arăta în Expunerea prezentată la consfătuirea de lucru cu activul de partid din domeniul ideologiei, al activității politice și cultural-educative (Anton Teodoru, **fierar).**

Am ales cîteva din opiniile beneficiarilor de cultură din Movileni și Popricani care ni s-au părut mai semnificative. Bine ar fi fost ca un asemenea sondaj de opinie, prin discuții deschise, de la om la om să-l fi făcut directorii de cămine, respectiv Leon Donciu și Neculai Feraru.

Aceștia justifică carențele prin inexistența unor localuri proprii ale căminelor culturale, uitînd pesemne că de mult școlile se află în vacanță și întreg spațiul este disponibil. Ne-a mirat că televizorul din Popricani se află la comitetul comunal de partid și nu la dispoziția sătenilor. Față de cele semnalate se impun unele măsuri care să activizeze acțiunile de educare a conștiinței socialiste a sătenilor. Considerăm în acest sens că un control permanent al comitetelor comunale de partid, mobilizarea tuturor forțelor existente, valorificarea tuturor posibilităților materiale și spirituale, stabilirea unor acțiuni temeinice, de durată și cu perspectivă, cu finalitate politică precisă, sînt sarcini majore de primă mărime care stau în fața comuniștilor de la sate. Sînt îndatoriri politice care nu pot lipsi din procesul de formare a omului capabil să contribuie conștient și cu deplinătatea forțelor la făurirea societății socialiste multilateral dezvoltate.

Ion RĂZEȘU

SPORT

Finala campionatului republican de planorism

E. Udo (R. D. Germană) învingător la prima probă

Startul oficial în cea de a XV-a finală a campionatului republican de planorism care, prin participarea a 8 concurenți de peste hotare (din U.R.S.S., R. P. Polonă, R. P. Ungară, R. D. Germană și R. F. a Germaniei) a căpătat un caracter internațional, s-a dat marți, 3 august, o dată cu disputarea primei probe ; dus — întors, Iași — Pașcani — Iași, 104 km.

Condițiile termice de zbor mediocre (nebulozitate foarte slabă, ascendență redusă) au pus concurenților probleme deosebite în ce privește alegerea momentului favorabil de plecare în probă și apoi a celui mai propice parcurs. Cu toate acestea, marea majoritate a concurenților au efectuat în întregime proba, timpul cel mai bun fiind realizat de către planoristul Elke Udo (R. D. Germană): 1 h 52:25 (1.000 pct.) cu o medie orară de 74,880 km. Pe locul doi s-a clasat multiplul campion național, ing. Mircea Finescu (978 pct.), iar pe locul trei —Z. Nagy cu 952 pct.

Dintre cei 5 planoriști ieșeni prezenți la această finală (care, de data aceasta, nu au prea folosit avantajul... terenului propriu), cel mai bine s-a situat I. Pavel (locul 10, cu 716 pct.).

Fotbal „Cupa cartierelor"

Iată-ne ajunși și în fața ultimei etape, așteptată cu un deosebit interes, pentru că ea urmează să decidă pe cîștigătoarele celor două serii, echipele care, la 22 august, își vor disputa trofeul pe anul 1971 al „Cupei cartierelor". În momentul de față, în ce privește situația din partea superioară a clasamentului, atrage atenția un paralelism perfect : atît în prima, cît și în a doua serie, echipele clasate pe primele locuri sînt neînvinse, au terminat nedecis partidele directe dintre ele, fiind astfel departajate doar de golaveraj. Apoi, formațiile clasate pe locurile trei, în urma înfrîngerilor suferite duminică (la același scor !) se află la... trei puncte distanță.

Etapa a VI-a a fost bogată în rezultate surpriză, ele fiind realizate de către formațiile Viitorul Păcurari (4—2 cu Cireșarii Breazu) și Vitejii Galata (4—2 cu Șoimii T. Vladimirescu). Tot ca o surpriză (prin proporțiile scorului) poate fi considerat și succesul net (7—1) repurtat de echipa Pandurii Tătărași în fața Victoriei Frumoasa.

Alte rezultate : Unirea Centru — Penicilina 2—6 (în min. 35 la scorul de 2—0 pentru Unirea, prin eliminarea lui Deliman — insultarea unui coechipier — Penicilina a rămas cu 10 jucători restînd, în continuare să înscrie de 6 ori !); Dinamo Obor — Olimpia Nicolina 3—4 ; Voința — Speranțele Nicolina 4—0.

Clasamentul seriei I

1. Super	5	4	1	0	25—	3=9
2. Penicilina	5	4	1	0	24—	5=9
3. Cireșarii	5	3	0	2	11—11	=6
4. Unirea	6	2	1	3	13—15	=5
5. Viitorul	5	2	0	3	11—14	=4
6. Gloria	6	2	0	4	10—23	=4
7. Cutezătorii	6	0	0	6	0—23	=0

Ultima etapă : Viitorul Păcurari — Super Copou (ora 9,15) ; Penicilina — Cireșarii Breazu (ora 10,30).

Clasamentul seriei a II-a

1. Voința	6	5	1	0	25—	4=11
2. Olimpia	6	5	1	0	27—11	=11
3. Șoimii	6	4	0	2	17—11	= 8
4. Vitejii	6	3	1	2	14—17	= 7
5. Dinamo Obor	6	3	0	3	16—14	= 6
6. Pandurii	6	1	0	5	12—18	= 2
7. Victoria	6	0	2	4	6—28	= 2
7. Speranțele	6	0	1	5	5—19	= 1

Ultima etapă : Pandurii Tătărași — Speranțele Nicolina (ora 8) ; Olimpia Nicolina — Victoria Frumoasa (ora 9,15) ; Vitejii Galata — Dinamo Obor (ora 10,30); Șoimii T. Vladimirescu — Voința Tătărași (ora 11,45).

De la Comisia județeană de fotbal

Peste puțin timp va începe o nouă ediție a campionatelor județene de fotbal, rezervate echipelor de juniori și copii.

În vederea acestui eveniment sportiv, Comisia județeană de fotbal organizează o consfătuire cu toți delegații echipelor din municipiu și județ, marți, 10 august, ora 18, la sediul C.J.E.F.S. din Piața Unirii. Subliniem că în această ediție nu se organizează campionat municipal pentru juniori și copii.

Ieri, la Pașcani

C.F.R.—Politehnica 2-2
I.T.A.—Politehnica (tineret) 4-1

Ieri, la Pașcani, a avut loc un cuplaj fotbalistic, în cadrul căruia s-au întîlnit două echipe din localitate cu două ieșene.

În primul joc, I.T.A. a dispus de formația de tineret-rezerve a Politehnicii cu scorul de 4—1 (1—1). Au înscris : Loncovschi (2), Oprea și Țuțu, respectiv Sofian.

Cea de a doua partidă, dintre C.F.R. și Politehnica — seniori, a luat sfîrșit cu un rezultat de egalitate : 2—2 (1—2). Ieșenii au luat conducerea prin Moldoveanu (min. 8), au majorat scorul prin Cuperman (min. 25), pentru ca Udroaică să reducă din handicap (min. 29) și să egaleze (min. 50).

HANDBAL

BUDAPESTA 4 (Agerpres).

Turneul internațional feminin de handbal de la Balaton s-a încheiat cu victoria selecționatei Ungariei, care a învins în ultimul meci cu scorul de 10—9 (după prelungiri) formația R.D. Germane. Echipa României a ocupat locul trei, învingînd cu scorul de 15—5 (9—1) reprezentativa Iugoslaviei. În meciul pentru locurile 5—6, echipa Olandei a întrecut cu 5—4 (3—3) selecționata orașului Veszprem.

Consfătuire cu cititorii ziarului „Flacăra Iașului" la Bivolari

Cititorii din Bivolari ai ziarului **„Flacăra Iașului"** sînt invitați să participe la întîlnirea cu colegiul de redacție al ziarului, **duminică, 8 august a.c., ora 8 dimineața,** în sala de festivități a școlii generale din comună.

Întîlnirea își propune să dezbată modul în care „Flacăra Iașului" oglindește viața tot mai complexă a satelor din județul nostru. Avem în vedere probleme ale economiei agrare, învățămîntului și culturii, asistenței sanitare, comerțului, activității gospodărești, prestărilor de servicii, respectării normelor de conviețuire socială și alte probleme de interes general.

ECLIPSA TOTALĂ DE LUNĂ DIN 6-7 AUGUST

Prezenta eclipsă totală de Lună este, prin mărimea și condițiile de observabilitate, una din cele mai frumoase din ultima vreme. Mărimea și spectaculozitatea ei sînt date de faptul că Luna, aflată în constelația Capricornului, în apropierea aparentă a planetei Marte, trece prin zona centrală a umbrei Pămîntului. Pentru a intui mai bine momentele principale ale acestei eclipse deosebite, în schița de mai jos am prezentat o secțiune prin sistemul celor trei corpuri cerești, în planul orbitei Lunii. Soarele este reprezentat în S, iar Pămîntul în T. Penumbra globului terestru este în trunchiul de con hașurat orizontal, iar umbra în conul dublu hașurat. În poziția 1 Luna vine în contact cu conul de penumbră, la ora 18 și 58,1 minute, fenomen ce nu va putea fi observat la noi, Luna răsărind abia la ora 19 și 24 de minute. Înaintînd pe orbită în direcția săgeților indicatoare, la ora 19 și 55.2 minute, Luna ajunge în contact cu conul de umbră cu care ocazie începe faza parțială a eclipsei (poziția 2). Luna va fi imersă cu totul în conul de umbră la ora 20 și 53,2 minute cînd începe faza totală a eclipsei, care durează pînă la ora 22 și 33,3 minute, deci o oră și 40,1 minute. La mijlocul acestui interval, deci la ora 21 și 43,2 minute (poziția 3 din figură) are loc faza maximă a eclipsei. Menționăm că, în acest interval de timp, mai exact, la ora 22, prin antena de la Madrid se vor transmite timp de 38 minute imagini televizate ale Pămîntului, de către membrii echipajului „Apollo-15", aflați în conul de umbră al Pămîntului, deci în plină eclipsă de... Soare ! La ora 23 și 31,3 minute, în poziția 4, Luna este ieșită cu totul din conul de umbră, moment reprezentînd sfîrșitul eclipsei parțiale, iar la ora 0 și 28,4 minute (pe data de 7 august) în poziția 5 Luna părăsește total și penumbra terestră, avînd loc deci sfîrșitul total al fenomenului.

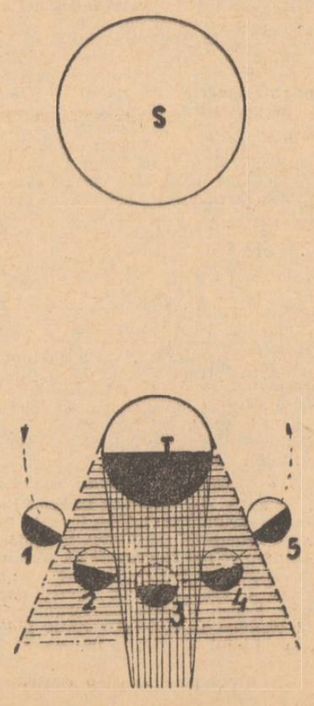

În caz de vreme favorabilă, recomandăm tuturor să observe spectaculosul fenomen, fie și numai spre a se convinge de exactitatea calculelor astronomice.

Prof. Virgil V. SCURTU

Concentrarea atenției

(urmare din pag. 1)

totuși lucrările n-au mers la fel de bine pe toate planurile. În timp ce combinele au funcționat mulțumitor, presele de balotat paie mai mult au stat.

Cînd am trecut pe la Drăgușeni am găsit ambele balotiere din dotare în curtea secției de mecanizare a S.M.A. Scînteia ce deservește unitatea. „Inițial— ne explica V. Bălan, șeful secției — am avut o singură presă. Apoi, am primit-o pe cealaltă de la S.M.A. Răducăneni, însă gata stricată. Ni s-a spus întîi s-o folosim ca rezervă de piese de schimb, iar apoi s-o reparăm. Nereușind, am ales prima variantă".

Luînd o piesă, luînd alta, „rezerva" s-a cam terminat și mecanizatorii au început a apela la secția vecină, din Șcheia, care are, de asemenea, o balotieră în curs de descompletare.

Rămîne de văzut dacă nu cumva e vorba mai mult de comoditate în aprovizionarea cu piese din bază decît de lipsa atît de acută a acestora. „Oricum ar fi — ne spunea tov. V. Văcărița, inginerul șef al C.A.P.-ului — noi nu putem fi mulțumiți, căci ni s-au balotat abia paiele de pe 40 de hectare. Din această cauză n-am avut front de lucru pentru arat aproape o săptămînă. În prezent, terenul eliberat va ajunge tractoarelor cîteva zile. Așa stînd lucrurile, am cerut de la județ forțe de ajutor, ni s-au promis și acum le așteptăm".

Într-o situație mai neplăcută se află unele unități care datorită întinselor suprafețe nemecanizabile n-au prea apelat la sprijinul S.M.A.-urilor în perioada secerișului, dar îl solicită foarte mult acum.

Bunăoară, cooperativa agricolă din Mironeasa. Aici, secerișul grîului de pe cele 300 hectare se încheiase de trei zile. „Mecanizat — ne relata tov. Ion Ene, secretarul comitetului comunal de partid — n-am recoltat decît 30 hectare, și acestea cu mare greutate datorită deselor defecțiuni. Am terminat rapid însă căci participau la recoltat zilnic chiar și 400 de cooperatori. În schimb, n-am reușit să treierăm staționar decît grîul de pe 40 hectare, așa că ne mai trebuie combine".

Am întrebat dacă cele 6 combine ale secției de mecanizare a S.M.A. Ipatele sînt folosite la treieriș și ni s-a răspuns că ele lucrează de aproape o săptămînă la recoltarea secarei de pe cele 125 ha. Cultura fiind culcată, mașinile erau nevoite să lucreze într-o singură brazdă, deci cu randament foarte scăzut. Mai indicat era ca și secara să fi fost secerată manual, cu atît mai mult cu cît astfel se eliberau combinele pentru treieriș.

„Nu putem, căci se scutură foarte ușor boabele" — a intervenit tov. Șt. Șuhan, președintele cooperativei.

Cînd purtam această discuție într-adevăr nu se mai putea fiindcă secara era deja răscoaptă. De ce nu s-a făcut acest lucru însă cît cultura era în pîrgă? Întrebarea, e drept, nu mai folosește la nimic întrucît faptul e consumat. Important e că, după cum sîntem informați, conducerea Întreprinderii județene de mecanizare a receptionat apelul unității hotărînd să întărească grabnic secția de aici cu noi forțe.

Măsură ce se impune și în alte cazuri asemănătoare. La C.A.P. Grajduri, terenul accidentat n-a permis să se recolteze mecanizat decît 80 hectare, diferența pînă la totalul de 330 de ha. fiind secerată manual. Treierișul staționar se declanșase abia cu o zi înaintea vizitei noastre și debutul n-a fost de loc strălucit : din cinci combine au funcționat doar două. Din cele relatate de tov. ing. N. Pieptu, președintele cooperativei, a reieșit că activitatea n-a fost mult mai spornică nici cînd s-a lucrat în lanuri. Aproape de ora 8 dimineața, cînd am ajuns la brigada condusă de V. Paparuz, nici o combină nu începuse treierișul, deși cooperatorii mobilizați pentru alimentarea mașinilor așteptau de două ore. Peste cîteva minute 3 combine au reușit, în sfîrșit, să pornească la treabă, celelalte două rămînînd în continuare pe loc pentru remedierea unor „mici" defecțiuni. La arături bilanțul e la fel de sărac : din cele 160 hectare eliberate, abia au fost întoarse 20 hectare de miriști. De regulă, la arat sînt repartizate două tractoare, din totalul de 10. Pe unul din ele l-am găsit reținut la sediu pentru a încerca o baroză... la care mai erau de făcut reparații de durată mai lungă. Iată pe puțin jumătate de zi pierdută fără rost, sub privirile lui N. Zaharia, șeful secției de mecanizare a S.M.A. Scînteia. Considerăm că nici la Grajduri restanțele serioase amintite nu pot fi lichidate fără repartizarea unor mijloace suplimentare.

De la zi la zi, alte unități termină treierișul, așa că o serie de forțe devin disponibile. Împrejurările permit, deci, ca de la nivelul județului să se întreprindă măsuri de sprijinire a celor rămași în urmă. Aceste mișcări de potențial se cer efectuate cît mai operativ și în ordinea urgenței impuse de fiecare caz. Bineînțeles că nici forțele locale nu trebuie să aștepte ajutoarele din afară, slăbind interesul față de organizarea muncii, care, pe alocuri, și așa lasă destul de dorit.

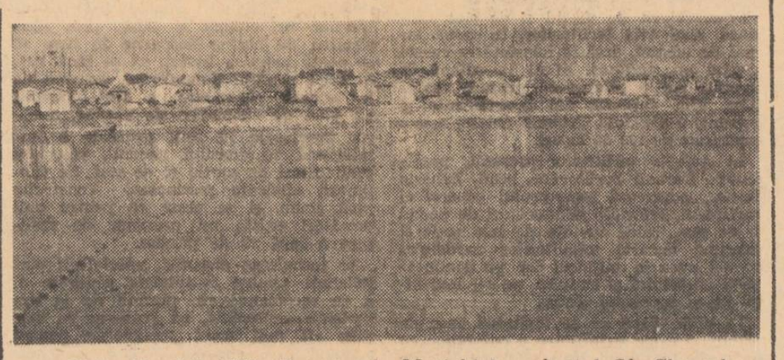

Delta Dunării 1971. Camping la Murighiol — brațul Sf. Gheorghe.
Foto : AGERPRES (V. MOLDOVAN)

SOLII ARTEI IEȘENE LA FESTIVALUL FOLCLORIC DE PE LITORAL

Participînd, între 18—23 august, la cea de a VII-a ediție a Festivalului folcloric de pe litoral, Ansamblul „Plaiurile Moldovei" al Casei de cultură a sindicatelor din Iași va prilejui turiștilor români și străini aflați la odihnă pe litoral o reconfirmare a bogăției și varietății folclorului nostru.

Spectacolul, intitulat „Ce frumoasă-i țara noastră-n lung și-n lat", cuprinde cele mai îndrăgite cîntece, tradiții și jocuri populare din județul Iași, precum și din zonele centrale și de nord ale Moldovei. La realizarea lui își aduc contribuția orchestra de muzică populară „Doina Moldovei" de la a cărei înființare se împlinesc anul acesta 20 de ani și formația de dansuri a Casei de cultură a sindicatelor, laureată la Festivalul internațional de folclor de la Szeged — Republica Populară Ungară — 1970, ambele distinse cu Diploma de merit la cel de al X-lea Concurs al formațiilor muzical-coregrafice.

Soliștii instrumentiști D. Potoroacă, Emil Drosu, N. Matei și N. Bălan se vor întrece într-o adevărată paradă a instrumentelor (fluier, cobză, cimpoi, vioară, clarinet, țambal, trompetă, acordeon) prilejuită de aranjamentul muzical „Așa-i cîntul pe la noi", aparținînd dirijorului Ionel Gotescu, care semnează și conducerea muzicală a spectacolului. Considerăm că soliștii vocali Maria Bararu, Maria Munteanu și Ștefan Pintilie sînt bine cunoscuți de iubitorii de muzică populară din orașul și județul nostru și de aceea vom aminti doar faptul că în actualul spectacol ei aduc rezultatele unor culegeri de folclor recent concretizate în cîteva melodii care sperăm să satisfacă pe spectatori atît prin interpretarea și frumusețea lor cît și prin noutate.

În ce privește colectivul coregrafic al ansamblului, aș evidenția că alături de dansatori cu vechi state de activitate ca : Gh. Glod, Gh. Ifrim, Gh. Daraban, Sandu Alexandru, D. Asofiei, Dorin Ursache și alții, o nouă generație de tineri, băieți și fete, se pregătește cu conștiinciozitate și dăruire pentru întîlnirea cu marele public.

Prof. Tudorel STĂNESCU

Dezlegarea jocului apărut în nr. 7737 al ziarului nostru

ORIZONTAL : 1. Galerie — Cg ; 2. Arabil — Par ; 3. Livid — Sapă ; 4. Ida — Istm — P ; 5. La — Ocarină ; 6. E — Arătură ; 7. Uscat — J — Vp ; 8. Pășuneală ; 9. Jos — Rondel ; 10. Aramă — Iuga.

Pronoexpres

La tragerea Pronoexpres nr. 31 din 4 august 1971, au fost extrase următoarele numere :

EXTRAGEREA I :
12 31 10 17 16 34
Fond de cîștiguri lei : 1 698 628.

EXTRAGEREA A II-A :
14 23 32 25 30
Fond de cîștiguri lei : 700 223.

ÎN 24 DE ORE

Radio Iași

Programul de seară (5 august): 17.00 Buletin de știri; 17.10 Cîntecul care mi-e drag; 17.45 Panoramic economic; 18.00 Fonoteca melomanilor; 18.25 Odă limbii române; 18.55 Imn partidului; 19.00 Radiojurnal; 19.15 Muzică ușoară; 19.30 Jurnal de vacanță; 20.00 Univers muzical; 21.00 Armonii corale; 21.15 Voci din fonoteca de aur: Tudor Vianu despre natura și firea cărților; 21.55 Concert de muzică populară; 22.00 Revista melodiilor (reluare).

Programul de dimineață (6 august): 6.00 Buletin de știri; 6.05 Cîntece patriotice; 6.15 Actualitatea în agricultură; 6.25 Soliști și orchestre de muzică populară; 7.00 Radiomatineu.

Televiziune

17.30 Deschiderea emisiunii. Emisiune în limba maghiară; 18.30 La volan — emisiune pentru conducătorii auto; 18.50 Timp și anotimp în agricultură. În cuprins : Lucrări la zi; Ferma — unitate de producție cu gestiune economică internă; Două culturi pe an. Din experiența Stațiunii pentru culturi irigate Valul lui Traian; 19.10 Pentru sănătatea dumneavoastră. Cum utilizăm resursele climatice și balneare în timpul verii; 19.20 1001 de seri — emisiune pentru cei mici ; 19.30 Telejurnalul de seară ; 20.00 Aparențe și realități în lumea capitalului; 20.15 Interpreta săptămînii, Florica Bradu; 20.30 Din cronica eroică a insurecției. Film de scurt-metraj realizat de Studioul cinematografic al M.F.A.; 20.50 Antologia umorului. Stan și Bran, studenți la Oxford; 21.50 Cadran internațional. Comentarii, documente, reportaje din actualitatea internațională ; 22.20 Telejurnalul de noapte.

Cinematografe

VICTORIA, orele 8.30; 11.35; 14.40; 17.45; 20.50 și la grădina „Ripa galbenă", ora 20.15 „O floare și doi grădinari". REPUBLICA, orele 9; 11; 14.30; 16.40; 18.50; 21 : „Greșeala fatală", cinemascop. COPOU, orele 9; 11; 15; 17; 19; 21 : „Evadare în tăcere". TATARAȘI, orele 16; 18; 20 : „Bătălia pentru Alger". NICOLINA, orele 16; 19: „Mihai Viteazul", ambele serii.

IN JUDET : **Casa de cultură Pașcani** „Prețul puterii". **Clubul** C.F.R. PAȘCANI „Trimis extraordinar", cinemascop. TG. FRUMOS „Unghiul de cădere", ambele serii. HÎRLĂU „Poenile roșii". PODU-ILOAIEI „Iubita lui Graminia". HĂLĂUCEȘTI „Ursul și păpușa".

Oficiul județean de turism Iași

Pentru perioada 16—20 august, Oficiul județean de turism organizează în vederea satisfacerii cererii turiștilor care nu au mai găsit locuri la excursiile anterioare vizitarea următoarelor două trasee :

Iași — Galați — Constanța (două zile pe litoral) — Călărași — București — Valea Prahovei — Tușnad — Lacul Roșu — Iași. Costul excursiei pentru o persoană este de 500 lei. Plecarea va avea loc în ziua de 16 august la ora 7.

Timpul probabil

Vremea va fi frumoasă și călduroasă, dar ușor instabilă în a doua parte a intervalului, cînd cerul va deveni variabil și izolat se vor produce averse slabe. Vîntul va sufla moderat din sectorul vestic. Temperatura aerului va fi ușor variabilă; minimele vor fi cuprinse între 11 și 17 grade, iar maximele între 25 și 31 grade.

Iași — Brașov — Curtea de Argeș — Vidraru — mănăstirile din nordul Olteniei — Tg. Jiu — Porțile de Fier — Caransebeș — Deva — Alba Iulia — Sibiu — Iași. Prețul excursiei pentru o persoană este de 500 lei.

La Trustul de construcții industriale

Dezbateri fructuoase, măsuri realiste

ADUNĂRILE GENERALE ALE SALARIAȚILOR

Prilejuind afirmarea conștiinței socialiste a oamenilor muncii, adunările generale ale salariaților se desfășoară într-o atmosferă de lucru, în lumina tezelor de o covîrșitoare importanță, izvorîte din programul elaborat de secretarul general al partidului, tovarășul **NICOLAE CEAUȘESCU**, pentru perfecționarea activității politico-ideologice și cultural-educative.

Într-o asemenea atmosferă s-au desfășurat și dezbaterile din adunarea generală a reprezentanților salariaților Trustului de construcții industriale din Iași, cel care au ridicat și ridică zona industrială ieșeană, precum și importante obiective economice din alte orașe și județe ale țării. Adunarea, la care au participat reprezentanții aleși cu prilejul adunărilor generale de la subunitățile din Iași, Vaslui și Botoșani, a constituit un nimerit prilej de analiză a rezultatelor înregistrate pînă în prezent, de dezbatere în spirit gospodăresc a măsurilor necesare pentru mai buna desfășurare a activității trustului în viitor.

Din darea de seamă pe care ing. **Tudor Patelli**, președintele Consiliului de administrație, a prezentat-o, a reieșit că sarcinile de plan și angajamentele asumate în întrecerea socialistă în primul semestru al anului au fost îndeplinite cu succes și depășite. Astfel, planul producției globale a fost depășit cu 3 la sută, trustul realizînd în primele 6 luni 50,8 la sută din sarcinile anuale. Important de subliniat este faptul că toate subunitățile și-au depășit planul, multe lucrări fiind predate în devans. De asemenea, planul la producția secundară a fost depășit cu 44 la sută, la prestații cu 18,8 la sută, iar la productivitatea muncii cu 1,23 la sută — ceea ce înseamnă o creștere cu 12 procente față de perioada corespunzătoare a anului trecut.

Ca un succes de prestigiu al primului semestru, și drept răspuns la chemarea adresată de Consiliul Național al Frontului Unității Socialiste, este rentabilizarea întregii activități a trustului. Pe lîngă aceste frumoase realizări, atît darea de seamă cît și discuțiile care au urmat au relevat și rezervele încă nevalorificate privind folosirea utilajelor, a timpului de lucru. S-au arătat, de asemenea, deficiențele care mai persistă în aprovizionare, în transporturi, organizarea producției și a muncii, ca și greutățile ivite în asigurarea la timp cu documentațiile tehnice necesare.

— Avem realizări, spunea tov. **Emil Gherghel**, secretarul organizației de bază de la Șantierul nr. 1 din Iași, dar ele nu sînt pe măsura posibilităților și uceasta, în primul rînd, din cauza aprovizionării defectuoase cu unele materiale, în special cu betoane. În prezent, deși am organizat și schimbul II la turnare, datorită neprimirii la timp a betoanelor noaptea se toarnă doar un sfert din cantitatea normală.

Subliniind că, în general, nu cererile sînt mai mari, ci stația de betoane lucrează neritmic, mulți vorbitori au cerut impulsionarea introducerii acordului global — ca metodă eficace de cointeresare materială — atît la stația de betoane, cît și la cei care asigură transportul. S-a pus, de asemenea, problema micșorării numărului de mărci de betoane, numeroasele mărci folosite în prezent creînd multe greutăți. Luînd cuvîntul, ing. **Corneliu Iacob**, șeful Șantierului specializat din cadrul trustului, arăta că vina livrării neritmice a betonului revine numai în parte stației de betoane, deoarece aceasta are de întîmpinat destule greutăți din partea Trustului de mecanizare București și a Stației de utilaje pentru construcții și transport. Mai buna conlucrare cu aceste unități, ca și înlăturarea aspectelor negative privind organizarea internă a Șantierului specializat, vor avea, fără îndoială, efecte binefăcătoare asupra activității acesteia, a întregului trust.

Participanții la adunarea generală au propus o serie de măsuri menite să asigure desfășurarea mai bună a transporturilor, atît între Șantierul specializat și șantierele ieșene, cît și între acesta și subunitățile din alte județe, accentul punîndu-se, în primul rînd, pe reducerea cheltuielilor, pe evitarea risipei de timp.

Bine analizate, judicios formulate, au fost și o serie de măsuri privind organizarea producției și a muncii pe celelalte șantiere, în depozite. Ing. **Vasile Dascălu**, șeful serviciului C.T.C., arăta că stadiul de dezvoltare pe care-l cunoaște trustul, amploarea lucrărilor pe care le execută, necesită trecerea de la simplele fișe tehnologice de lucru, la proiecte complexe pentru fiecare punct de lucru. „E necesar, de asemenea — a spus vorbitorul — ca atelierul nostru de proiectări să se ocupe mai atent de tehnologiile de mecanizare a lucrărilor, de unele scule și dispozitive ușor de realizat. Trebuie să acordăm o atenție mult mai mare posibilităților proprii, ale trustului, de autoutilare". Tot în legătură cu mai buna organizare a muncii, ing. **Alexandru Kür**, șeful Șantierului nr. 2, arăta, ca și alți participanți la discuții, că este imperios necesar ca prefabricatele mici să fie executate de fiecare șantier în parte, pentru a degreva Șantierul specializat de aceste lucrări, și a-i da posibilitatea să se concentreze asupra altora, mai importante. Va trebui, de asemenea, acordată o mai mare autonomie conducerii șantierelor.

Vorbind în numele tinerilor, care reprezintă 53 la sută din totalul salariaților trustului, **Mihai Iavorschi**, secretarul organizației U.T.C., subliniia că tineretul aduce o însemnată contribuție la frumoasele rezultate generale, dar că este necesară întărirea muncii organizatorice, de educație muncitorească, socialistă, pentru îndepărtarea acelor cazuri de indisciplină care încă se mai întîlnesc. În continuare, tov. **Vasile Mocanu**, directorul sucursalei Iași a Băncii de Investiții, a arătat că sporul de producție se realizează încă prea puțin pe seama creșterii productivității muncii, în această direcție fiind încă destule de făcut. Este necesar să se dea o atenție sporită mecanizării operațiilor, folosirii depline a utilajelor existente, deoarece indicii de utilizare arată existența unor însemnate rezerve nevalorificate.

Adunarea generală a reprezentanților salariaților de la Trustul de construcții industriale a evidențiat rezultatele bune înregistrate pînă în prezent, dar și măsurile concrete ce se impun pentru îndeplinirea și depășirea sarcinilor și a angajamentelor asumate în întrecerea socialistă pe acest an. Totodată, din dezbateri a reieșit atitudinea fermă a constructorilor de a acționa cu hotărîre pentru remedierea deficiențelor semnalate, pentru creșterea eficienței economice a întregii activități.

Const. PĂLĂDUȚĂ

Voroneț. Vedere din „tabăra de creație" a micilor plasticieni organizată de Casa pionierilor din Iași.

Pionierii pe căile vacanței

Acolo unde Dunărea și pămîntul — cel nou al Deltei — se termină și începe marea, cerul și infinitul, în orașul pescarilor, Sulina, a început de curînd să-și desfășoare activitatea o nouă tabără de pionieri și școlari. Organizată cu sprijinul Comitetului județean P.C.R., de Consiliul județean Iași al Organizației pionierilor și Inspectoratul școlar județean Iași, tabăra „Pelicanul fermecat" de la Sulina primește serii de cîte 40 de copii reprezentanți ai tuturor comunelor județului, pînă la sfîrșitul vacanței, și este profilată pe activitatea de ocrotire a naturii. Aici, copiii din județul Iași vor avea posibilitatea să-și fortifice trupul înotînd în apa liniștită a Dunării, călindu-se sub soarele binefăcător pe plaja marină din imediata apropiere, vislind voinicește în vestitele lotci pescărești, participînd la obișnuitele concursuri sportive de tenis, volei și, bineînțeles, fotbal sau participînd la excursii în ținuturile de o frumusețe fără seamăn unde, apă și pămînt, pădure și stuf trăiesc ca într-o unitate primordială. Pe pionieri îi așteaptă numeroase atracții. Să nu uităm pescuitul, să nu uităm pelicanii, egretele și stîrcii cu zborul lor grațios, mulțimea altor și altor păsări și animale etc. Programul pionierilor este bogat în distracții și acțiuni instructiv-educative. În această vastă rezervație pionierii cunosc natura în compendiu, învață s-o ocrotească, să o admire, s-o prețuiască. Recent s-au întors cei plecați în prima serie. „Totul — ne spun ei la întoarcere — ne-a impresionat: de la primirea făcută și ospitalitatea localnicilor pînă la frumusețile care pînă aici nu le mai văzusem". „Ce mi-a plăcut cel mai mult în această tabără — ne destăinuie pioniera Iancu Doina — a fost excursia organizată în pădurea Letea, un codru de basm. În cele 10 zile de tabără mi-am îndeplinit toate planurile ce le legasem de șederea aici". „Am cunoscut Dunărea la lucru, ne mărturisea pionierul Ștefan Liviu: învățasem la geografie că ea a făcut Delta. Am văzut-o „muncind" și parcă mi-a zîmbit văzîndu-mă așa de curios".

Aceste cuvinte ne întăresc convingerea că pionierii se simt minunat în tabăra de la Sulina.

*

Cu sprijinul Comitetului județean P.C.R. și al Consiliului popular județean, Consiliul județean Iași al Organizației pionierilor în colaborare cu Inspectoratul școlar județean au organizat și deschis recent tabăra de pionieri și școlari din satul Poiana, comuna Deleni. După ceremonialul tradițional a urmat un frumos program artistic pregătit de noii sosiți. În serii de cîte 10 zile, pionierii din județ au mai primit un loc de petrecere a vacanței, de împrospătare a forțelor, de călire a organismului, la poalele codrului secular al Delenilor.

Prof. Ștan LAZĂR

ALB-NEGRU

1.000 de salariați în 40 de minute

Pînă nu de mult, servirea mesei de prînz la cantina Uzinei mecanice din Pașcani se făce anevoios — ne-a scris zilele trecute corespondentul nostru C. Duduman. Aceasta se datora îndeosebi unor condiții materiale depășite față de actualele cerințe. Potrivit indicațiilor comitetului de partid din uzină, comitetul sindicatului a luat măsurile corespunzătoare. Și iată că, o dată cu îmbunătățirea calității meniurilor, în cantină au apărut veselă suficientă, cărucioare pentru transportul farfuriilor plus o organizare mai bună a servirii mesei. Acum, la dispoziția abonaților cantinei sînt meniuri cu două și trei feluri de mîncare, la prețuri diferențiate. Din punct de vedere organizatoric, principalul rezultat al măsurilor luate este acela că, în timp de 40 de minute, la cantina uzinei iau masa aproape 1000 de salariați.

Traseele unor factori poștali

Într-adevăr, comuna Cristești se află la extremitatea de vest a județului, dar la 2 — 3 km. de ea se află comuna Moțca. Ei și? Precizarea de mai sus are însă o mare importanță pentru locuitorii din Cristești. În timp ce vecinii lor de la Moțca citesc ziarele în ziua cînd apar, cei din Cristești la citesc de cele mai multe ori a doua zi. Să fie de vină cei 2 — 3 km. de șosea asfaltată? Oamenilor le vine greu să aducă vreo învinuire traseului asfaltat și înclină să creadă că la oficiul poștal din Moțca traseele factorilor poștali nu sînt urmărite cu toată atenția cuvenită, motiv pentru care unii dintre ei o iau pe lîngă drum. (De la G. Z. Popuțoaia, corespondent).

Dezacord total

Să stai de veghe o noapte la dispensarul din comună atunci cînd îți vine rîndul, nu e o treabă ușoară, chiar dacă aceasta este o obligație de serviciu, și-a zis moașa A. Vasluianu din comuna Scheia. Ia să mai chem pe cineva să-mi țină de urît. Dar noaptea-i lungă, trebuie și ceva băutură. Cu un pahar de vorbă, cu un pahar de țuică, slujba merge mai ușor. Ce zic oamenii din sat? Zic că nu sînt de acord și au reclamat cazul la Direcția sanitară județeană. Nici Direcția n-a fost de acord cu transformarea cabinetului de consultații în birt și deocamdată i-a aplicat lui A. Vasluianu o penalizare de 5 la sută din salar pe trei luni.

Să fi dat bir cu fugiții?

În ultima zi a lunii iulie a.c. — ne-a relatat corespondentul nostru Emil Petrișor — la Iași au sosit, din județele Iași, Constanța, Vaslui, Dîmbovița, Suceava și Botoșani, 258 de absolvenți ai școlilor sanitare în specialitățile asistenți igieniști, moașe, tehnicieni dentari, surori medicale și de pediatrie. După ce directorul Direcției sanitare județene, dr. Valeriu Rugină, a urat noilor absolvenți bun sosit, a urmat repartizarea acestora în comunele județului Iași. În numeroase comune (Sinești, Șipote, Victoria, Coarnele Caprei, Belcești etc.) au fost repartizate cîte două, ba chiar și cîte trei cadre sanitare. Numai că, la data de 31 iulie, urmau să fie prezente, la Iași, 277 de asemenea cadre. Celelalte 19 să fi dat oare bir cu fugiții?

FABRICA DE CIMENT BICAZ

JUDEȚUL NEAMȚ

ANGAJEAZĂ DE URGENȚĂ

— 2 impiegați de mișcare C.F.R.
— 2 manevranți C.F.R.
— 2 șefi manevră C.F.R.

Informații suplimentare se pot obține la telefon 212, interior 200.

Uzina mecanică „Nicolina" Iași

angajează urgent

mecanici locomotivă Diesel

La 10 august, tragere excepțională Loto

Tragerea excepțională LOTO din 10 august 1971 oferă jucătorilor o bogată listă de cîștiguri — autoturisme, excursii a 2 locuri la Budapesta cu petrecerea Revelionului, durata cca. 6 zile, numeroase cîștiguri în bani de valoare fixă și variabilă.

Se efectuează: 4 extrageri în 3 faze, se extrag 26 de numere, se atribuie 7 categorii de cîștiguri.

Pentru a nu rămîne în afara acestei importante tragerii excepționale, procurați-vă din vreme biletele.

Variantele de 15 lei vă dau dreptul de participare la toate extragerile cu șanse mari de cîștig.

Luni 9 august 1971, ULTIMA ZI pentru procurarea biletelor.

— doi șefi de depozit pentru sectorul ambalaje

angajează de urgență

ÎNTREPRINDEREA VIEI ȘI VINULUI IAȘI

Condiții de angajare: 5 ani vechime în funcții de gestiune.

Informații se pot obține zilnic între orele 7.30—16 la telefon 15880—15881, interior 92, compartimentul personal, sau la sediul întreprinderii, strada Metalurgiei nr. 4, Iași.

ÎNTREPRINDEREA „TEXTILA" IAȘI

angajează de urgență

un tehnician în probleme de investiții

Cei interesați se vor adresa la sediul întreprinderii, șoseaua Ștefan cel Mare nr. 4. Condiții de angajare: conform anexei nr. 4 din H.C.M. 1053/1960.

ÎNTREPRINDEREA COMUNALĂ APĂ, CANAL, GAZE, BĂI IAȘI

cu sediul în str. Triumfului nr. 6

angajează imediat:

— *ingineri și tehnicieni constructori* pentru posturile de diriginți șantier.

Condiții de angajare: conf. H.C.M. nr. 914/1968.

Cei interesați se pot adresa zilnic la serviciul personal între orele 7—15,30, sau la telefon 15830, interior 5.

ÎNTREPRINDEREA DE INDUSTRIE LOCALĂ „PROGRESUL" IAȘI

șoseaua Bucium 23

angajează:

— *șef atelier proiectare*
— *inginer mecanic construcții mașini atelier proiectări*
— *proiectanți principali*
— *proiectanți*
— *șef birou normare*
— *șef serviciu organizarea producției și a muncii.*

Cei interesați se pot adresa direct întreprinderii sau la telefon 30994.

UZINA DE UTILAJE, PIESE DE SCHIMB ȘI REPARAȚII PENTRU MATERIALE DE CONSTRUCȚII IAȘI

șos. Țuțora nr. 162

recrutează **candidați**

pentru **concursul de admitere anul I școala profesională în meseria de:**

— lăcătuș în industria materialelor de construcții

Înscrierile au loc între 15-31 august 1971 la Școala profesională materiale de construcții, strada Manta Roșie nr. 5 Iași.

Institutul de proiectare Iași

organizează pe data de 6 august 1971, ora 18,

la sediul său din Calea 23 August nr. 4,

un concurs pentru ocuparea posturilor de dactilografi.

Salarizarea în conformitate cu ordinul Ministerului Muncii nr. 170018 din 1971.

Relații suplimentare se pot lua la serviciul plan-salarizare-personal, telefon 15840, interior 143, între orele 13-15.

INTREPRINDEREA PENTRU COLECTAREA METALELOR, SECȚIA I.C.M. IAȘI,

din str. Păcurari nr. 25 aduce la cunoștința tuturor organizațiilor de masă și obștești, cooperatiste și meșteșugărești de pe raza județelor Iași și Vaslui că în cadrul acestor județe funcționează următoarele depozite de colectare a metalelor și deșeurilor metalice feroase și neferoase:

— Depozitul I.C.M. Iași I, str. Zugravi nr. 63, telefon 13397.

— Depozitul I.C.M. Iași II, șoseaua Nicolina nr. 19.

— Depozitul I.C.M. Iași III, șoseaua Ștefan cel Mare nr. 26.

— Depozitul I.C.M. Pașcani, str. Constantin Burcă nr. 2, telefon 1226.

— Depozitul I.C.M. Hîrlău, str. Gării nr. 2, telefon 121.

— Depozitul I.C.M. Vaslui, str. Ion Creangă nr. 2, telefon 1002.

— Depozitul I.C.M. Bîrlad, str. Alex. Sahia nr. 2, telefon 1020.

— Depozitul I.C.M. Huși, str. Ștefan cel Mare nr. 118, telefon 227.

Responsabilii cu colectarea deșeurilor metalice din cadrul tuturor organizațiilor sînt rugați a anunța telefonic depozitele I.C.M., pentru a trimite mijloace de transport la punctele unde sînt adunate deșeurile metalice.

Se angajează de urgență:

— *lucrătoare tricotere* pe mașini manuale „tricorecord" în ateliere proprii sau cu munca la domiciliu. Tinerele care au înclinații în această meserie urmează a fi calificate în unitățile întreprinderii.

— *șef depozit ambalaje*

— *șef depozit produse nealimentare*

— *tehnician construcții*

— *organizator prestări*

— *tehnician panificație.*

Cei interesați se pot adresa la

Întreprinderea economică județeană a cooperației de consum Iași

strada Ștefan cel Mare nr. 40, la serviciul personal, telefon 16412, interior 93. Condiții de angajare: conform legii nr. 22/1970 și HCM 914/1968.

Se recrutează *elevi* (băieți) pentru cursurile de calificare la locul de muncă în meseria de *sticlari* (artizanat).

Cei interesați se pot adresa la

I. I. L. „Proletarul" Iași

strada Cloșca nr. 28.

Durata cursului este de 4 luni cu începere de la 1 septembrie 1971. În perioada cursurilor elevii primesc bursă de 400 lei lunar. Se primesc tineri cu stagiul militar satisfăcut, vîrsta de 22—25 de ani, cu domiciliul în municipiul Iași sau în comunele subordonate municipiului.

Inscrierile se fac pînă la data de 20 august 1971.

Oficiul de îmbunătățiri funciare Iași

angajează de urgență:

— maiștri mineri tunelișți

— șefi de brigadă și muncitori tunelișți necesari pentru construirea tunelului de la Strunga

— electricieni de forță categ. III-VI

— un instalator apă-încălzire categ. IV-V.

Angajăm și pensionari în specialitatea tunelișți - conform legislației în vigoare.

Mica publicitate

Schimburi de locuință

● Cedez apartament două camere confort I, pentru două garsoniere același confort. Telefon 18881, orele 19—21.

Vînzări — cumpărări

● Vînd casă patru camere, dependințe, eventual contra garsonieră. Telefon 16406.

Pierderi

● Pierdut certificat șapte clase elementare eliberat în 1955 de Școala elementară nr. 3 din Pitești pe numele Piuaru Nicolai. Îl declar nul.

● Pierdut legitimația eliberată de Uzina metalurgică pe numele Canoră Corneliu. O declar nulă.

● Pierdut legitimația eliberată de Combinatul de morărit și panificație pe numele Dupu Toader. O declar nulă.

● Pierdut legitimația eliberată de Combinatul de morărit și panificație pe numele Avictoroaie Vasile. O declar nulă.

● Pierdut legitimația eliberată de U.U.P.S.R. Iași pe numele Păvălucă Valerian. O declar nulă.

● Pierdut legitimația eliberată de U.F.S. pe numele Teleman Constantin. O declar nulă.

Diverse

● Familia mulțumește din inimă tuturor celor care au participat la înhumarea celui care a fost

IOAN RACOȚI

PE MERIDIANELE GLOBULUI

CAMBODGIA Atac al patrioților în apropiere de Pnom Penh

PNOM PENH 4 (Agerpres). Forțele de rezistență populară din Cambodgia au lansat în ultimele 24 de ore un puternic atac asupra pozițiilor deținute de trupele regimului Lon Nol la 25 kilometri nord de Pnom Penh. Agențiile de presă relatează, de asemenea, că la 112 kilometri sud-vest de capitala cambodgiană, au avut loc lupte violente între unitățile patrioților khmeri și efectivele militare inamice.

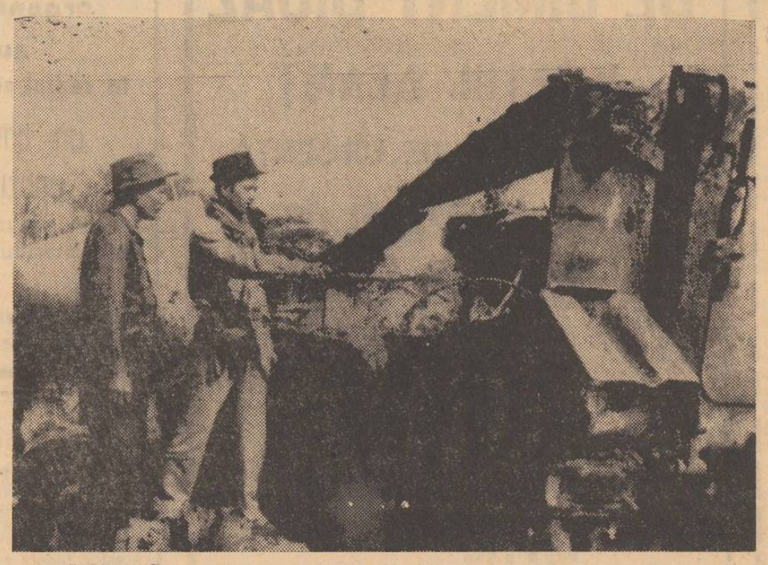

CAMBODGIA — In clișeu: **Vehicule militare saigoneze distruse de forțele de eliberare cambodgiene pe șoseaua nr. 7.**

Interviul acordat de Nguyen Thi Binh

BRUXELLES 4 (Agerpres) — O reglementare definitivă a problemei războiului din Vietnam impune retragerea tuturor trupelor americane și ale aliaților lor din Vietnamul de sud și renunțarea la sprijinul acordat de către Washington actualului regim de la Saigon — a declarat într-un interviu acordat Agenției belgiene de informații șeful delegației Guvernului Revoluționar Provizoriu al Republicii Vietnamului de sud la Conferința cvadripartită de la Paris, Nguyen Thi Binh. Recentele propuneri de pace ale Guvernului Revoluționar Provizoriu, a arătat Nguyen Thi Binh, sînt realiste și constructive. Vorbitoarea a menționat că G.R.P. este gata să inițieze convorbiri cu o nouă administrație de la Saigon, care s-ar pronunța pentru pace, independență, neutralitate și democrație. Propunerile noastre, a relevat în încheiere Nguyen Thi Binh, deschid largi posibilități pentru realizarea păcii în Vietnam.

Departamentul de Stat recunoaște...

WASHINGTON 4 (Agerpres) — Purtătorul de cuvînt al Departamentului de Stat, Robert McCloskey, a declarat că Statele Unite cheltuiesc în prezent 65,8 milioane dolari pe an pentru finanțarea trupelor mercenare tailandeze aflate în Laos. Este prima dată, relevă agenția Associated Press, că se precizează oficial fondurile alocate pentru a se asigura prezența mercenarilor tailandezi în Laos. Aceste fonduri, a căror existență a fost negată inițial, sînt administrate de Agenția Centrală pentru Investigații.

McCloskey a admis, pe de altă parte, că numărul militarilor americani aflați în Laos a crescut în ultimul an. Un raport al Comisiei senatoriale pentru afaceri externe a indicat că se găsesc în prezent în Laos 1 232 de militari americani.

Declarația comună cubanezo-chiliană

HAVANA 4 (Agerpres).

In urma vizitei la Havana a delegației conduse de ministrul afacerilor externe al Republicii Chile, Clodomiro Almeyda, a fost dat publicității textul unei declarații comune cubanezo-chiliene, transmis de agenția Prensa Latina.

„Vizita ministrului chilian al afacerilor externe, se spune în declarație, a avut loc într-o atmosferă de profundă solidaritate și prietenie între popoarele chilian și cubanez, exprimată în lupta comună antiimperialistă și pentru construirea socialismului". Declarația subliniază importanța restabilirii relațiilor diplomatice, consulare și comerciale între cele două țări, apreciind ca „lipsite de valoare juridică și morală actele adoptate de Organizația Statelor Americane privind ruperea relațiilor cu Cuba de către țările din America Latină". Totodată, politica de izolare economică dusă împotriva Cubei este calificată drept „o violare a dreptului la autodeterminare al poporului cubanez".

Cele două părți se pronunță pentru adoptarea „tuturor măsurilor care contribuie la dezvoltarea relațiilor comerciale între Chile și Cuba", subliniindu-se importanța acordurilor cu privire la schimburile comerciale și la colaborarea tehnico-științifică, semnate de către ministrul chilian al afacerilor externe în timpul vizitei sale. „Aceste relații, se spune în declarație, contribuie la formarea conștiinței comune latino-americane îndreptată spre încurajarea independenței și dezvoltării suverane a popoarelor noastre".

„Guvernele celor două țări, menționează documentul, apreciază favorabil măsurile luate de către guvernele unor state latino-americane pentru crearea bazei necesare independenței economice și a posibilității de recuperare a resurselor naturale și a bogățiilor de bază".

Referindu-se la unele probleme ale vieții internaționale, cele două părți consideră ca un pas pozitiv convocarea unei conferințe pentru securitate europeană și, în același timp, susțin restabilirea drepturilor legitime ale Republicii Populare Chineze în cadrul Organizației Națiunilor Unite.

In încheiere, în comunicatul comun se menționează invitațiile adresate primului ministru cubanez, Fidel Castro, și ministrului cubanez al afacerilor externe, Raul Roa, de a vizita Republica Chile.

O cuvîntare a președintelui Perului

LIMA 4 (Agerpres). „Revoluția noastră își are izvorul în aspirațiile antiimperialiste ale poporului peruan, fără a implica imitarea vreunui model sau impunerea vreunei formule" — a declarat președintele Republicii Peru, Juan Velasco Alvarado, într-un discurs pronunțat la Universitatea San Marcos din Lima. Subliniind „caracterul autentic al actualului proces de adînci transformări social-economice și al reformelor viitoare politice și structurale", președintele a lansat intelectualității apelul de a-și aduce contribuția la schimbările promovate de guvern. El a adăugat că și în reformele ce vor avea loc în sistemul de învățămînt se va porni de la aspirațiile poporului peruan.

Programul noului guvern olandez

HAGA 4 (Agerpres). Guvernul olandez, format la 30 iunie de Barend Biesheuvel, a prezentat Parlamentului declarația sa program. Alcătuit într-un interval de patru săptămîni, după anevoioase tratative între partenerii actualei coaliții guvernamentale — partidele popular catolic, liberal, antirevoluționar, Uniunea creștin-istorică și Democrația '70 — programul de guvernare, citit de primul ministru Biesheuvel, cuprinde un număr de măsuri prioritare ce vor fi adoptate pentru reducerea deficitului balanței de plăți externe care se cifrează la circa două miliarde de guldeni. Menționînd că, la sfîrșitul acestui an, deficitul va depăși actualul plafon, ceea ce va determina o fortificare a presiunilor inflaționiste, premierul olandez a propus o substanțială reducere a cheltuielilor publice, concomitent cu creșterea eficacității aparatului guvernamental, în scopul obținerii în 1972 a unor economii de 900 milioane guldeni. El a făcut, totodată, cunoscută intenția cabinetului de a spori de aproape cinci ori taxele pentru învățămîntul secundar „pentru a le aduce la nivelul celor percepute pentru învățămîntul superior".

Cît privește politica sa externă, cabinetul olandez declară că este de acord cu propunerea întrunirii unei conferințe general-europene asupra securității avînd drept obiectiv „crearea, în colaborare cu alte țări, a unei structuri de securitate în care armele de distrugere nu-și vor mai avea locul". Totodată, noul guvern olandez se pronunță pentru „o colaborare strînsă a aliaților occidentali" în cadrul blocului militar N.A.T.O. Biesheuvel a arătat că Organizația Națiunilor Unite rămîne „instrumentul cel mai potrivit pentru întărirea colaborării economice și politice în lume".

La cererea Republicii Guineea

Întrunirea Consiliului de Securitate

NEW YORK 4 (Agerpres). Consiliul de Securitate întrunit marți noaptea în sesiune extraordinară, la cererea Guineei, a adoptat o rezoluție în care, luînd în considerare faptul că toate statele membre ale O.N.U. trebuie să se abțină de a recurge în relațiile lor internaționale la folosirea sau la amenințarea cu folosirea forței, cere ca integritatea teritorială și independența politică a Republicii Guineea să fie respectate. Consiliul de Securitate a hotărît, totodată, să trimită în Republica Guineea o misiune specială formată din trei membri pentru a conferi cu autoritățile acestei țări și a întocmi în cel mai scurt timp un raport asupra situației existente. Componența acestei misiuni va fi desemnată prin consultări între președintele Consiliului de Securitate și secretarul general al O. N. U. Consiliul a decis, totodată, ca situația din Guineea să fie menținută pe ordinea sa de zi.

„APOLLO-15" ÎN DRUM SPRE PĂMÎNT

Lansarea unui minisatelit selenar

HOUSTON 4 (Agerpres) Astronauții de pe nava spațială „Apollo-15" au fost treziți miercuri la ora 11 (ora Bucureștiului) de către Centrul de control de la Houston. Ei au trecut apoi la executarea programului de cercetări, prevăzut pentru ultima zi de evoluție pe orbita circumlunară. Astronauții și-au concentrat observațiile asupra platoului Aristarchus care prezintă aspecte de zonă vulcanică, fiind cea mai interesantă din acest punct de vedere de pe întreaga suprafață selenară. Ei au fotografiat, de asemenea, „Baza liniștei", locul de aselenizare al navei „Apollo-11" la bordul căreia s-au aflat primii oameni care au pășit pe Lună.

Seara, Scott, Irwin și Worden au pus în funcțiune motorul principal al cabinei de comandă pentru schimbarea orbitei pe care evolua nava. Această manevră a avut scopul de a prelungi de la 80 de zile la aproximativ un an durata menținerii pe o orbită circumlunară a minisatelitului selenar, lansat în premieră în cursul acestei misiuni. Operațiunea de lansare a acestui minisatelit a fost efectuată la ora 22,10 (ora Bucureștiului). Curînd după aceea astronauții au pus din nou în funcțiune motorul principal al navei pentru desprinderea de pe orbita circumlunară, de această dată cu destinația Pămînt.

HOUSTON 4 (Agerpres). Centrul spațial de la Houston a anunțat că printr-o comandă de la sol a fost repusă în funcțiune miercuri, în jurul orei 11.00 (ora Bucureștiului), camera de televiziune instalată pe jepp-ul lunar abandonat pe Selene de astronauții David Scott și James Irwin. Timp de 14 minute, la Houston au fost recepționate imagini panoramice ale locului de aselenizare. Specialiștii N.A.S.A. au avut posibilitatea să examineze aspectul peisajului și al stației științifice automate instalate de astronauți, după decolarea modulului lunar.

Încordare în Irlanda de nord

BELFAST 4 (Agerpres).

Situația din Irlanda de nord continuă să se mențină încordată. Marți seara, în plin centru al Belfastului, a explodat o bombă care a rănit o persoană și a avariat Banca irlandeză. La Londonderry, o bombă a fost plasată în cartierul cheiurilor, iar alta la intrarea unei săli de cinema. La Newry, comitatul Down, aproximativ 3.000 de persoane au organizat o puternică manifestație pe străzile orașului în semn de protest față de prezența militarilor britanici în această provincie.

DEMISIA CABINETULUI MAROCAN

RABAT 4 (Agerpres) — Într-un mesaj adresat națiunii, regele Hassan al II-lea al Marocului a anunțat că primul ministru, Ahmed Laraki, i-a prezentat demisia colectivă a guvernului său. Menționînd că va face apel în curînd la noi personalități pentru a le include în guvern, suveranul marocan a arătat că acestea se vor ocupa de învățămînt, de valorificarea bogățiilor naționale, de agricultură, problemele administrative și justiție. „Viitorul guvern, a menționat regele Hassan, nu va fi decît un cabinet provizoriu, de tranziție, el urmînd să inițieze un vast program economic și social".

REALITĂȚI CAPITALISTE

AMPLE ACȚIUNI REVENDICATIVE

Australia

SYDNEY 4 (Agerpres) — Peste 70.000 de muncitori de la căile ferate din toate statele Australiei, cu excepția Tasmaniei și Queenslandului au intrat în grevă miercuri. In consecință, aproape toate trenurile din Australia au rămas în depouri.

Greva a fost declanșată în urma refuzului administrației căilor ferate de a satisface revendicările muncitorilor, formulate prin intermediul liderilor sindicali în cadrul negocierilor între cele două părți, desfășurate la Melbourne. Liderii muncitorilor aflați în grevă au declarat că lucrul nu va fi reluat pînă cînd nu vor fi satisfăcute revendicările.

Vietnamul de sud

SAIGON 4 (Agerpres). La 29 și 30 iulie peste 40 000 de muncitori saigonezi au declanșat o grevă de protest față de condițiile grele de viață și de muncă. Au participat la grevă muncitori din industriile cimentului, cauciucului, textilelor, petrolului, din transporturi etc.

Activitatea din port a fost complet paralizată. Operațiunile la 26 din cele 27 de bănci din Saigon au fost oprite. Activitatea companiilor Esso și Caltex a fost paralizată în proporție de 70 la sută, iar cea de la „Air Viet Nam" în proporție de 50 la sută.

Italia

Orașele și satele din provincia Puglia sînt frămîntate de lupta muncitorilor agricoli. Sute de mii de muncitori agricoli au fost protagoniștii unei mari zile de luptă; alături de muncitorii agricoli de la Foggia au demonstrat comercianți, artizani, cerînd contracte personale, contract național, contractarea terenurilor de cultură, o nouă organizare a muncii, controlul asupra folosirii finanțelor publice etc.

In clișeu: **Muncitoarele din zona agricolă Francaville (Brindisi) se află în fruntea demonstrației.**

SCURTE ȘTIRI

MOSCOVA

La Moscova a încetat din viață, de o moarte fulgerătoare, Gheorghi Babakin, eminent constructor sovietic și savant în domeniul tehnicii cosmice, informează agenția T.A.S.S. In necrologul semnat de Leonid Brejnev, Nikolai Podgornîi, Alexei Kosighin, de alți conducători sovietici, oameni de știință marcanți se arată că Gheorghi Babakin a fost un mare specialist în crearea aparatelor cosmice automate pentru cercetarea Lunii și planetelor sistemului solar. El a adus o contribuție importantă la dezvoltarea tehnicii cosmice sovietice, la studierea Lunii și planetei Venus.

ADEN

Intr-o declarație făcută presei, noul prim-ministru al Republicii Democratice Populare a Yemenului, Ali Nasser Mohammed, a relevat că guvernul său va promova o politică de întărire a colaborării și cooperării cu celelalte țări arabe și va extinde relațiile cu statele socialiste. Republica Democratică Populară a Yemenului, a subliniat el, este solidară și sprijină lupta mișcărilor de eliberare națională din Asia, Africa și America Latină.

WASHINGTON

Președintele S.U.A., Richard Nixon, a informat Congresul că a hotărît să înceapă imediat „o operațiune sistematică de publicare a documentelor secrete privind al doilea război mondial", aflate în posesia Statelor Unite, și a solicitat, în acest sens, aprobarea unui fond de 636.000 dolari pe exercițiul financiar în curs. In mesajul special adresat Congresului, președintele precizează că numai documentele secrete aflate în Arhiva națională a S.U.A. totalizează aproximativ 160 milioane de pagini și peste 18.500 rolfilme. Operațiunea de revizuire a acestor documente va dura cel puțin 6 ani și va costa în total peste 5 milioane de dolari.

CARACAS

Senatul Venezuelei a aprobat, în prima lectură, proiectul de lege privind naționalizarea zăcămintelor de gaze naturale ale țării. Au fost aduse unele modificări proiectului inițial, elaborat de guvern, care prevedea acordarea unor indemnizații companiilor exploatatoare și posibilitatea de a crea societăți mixte în asociere cu statul venezuelean. Societățile străine, concesionare ale zăcămintelor de petrol și gaze naturale, au făcut apel la Curtea Supremă, cerînd anularea hotărîrilor Senatului.

BELGRAD

Banca de import-export a Statelor Unite ale Americii a acordat întreprinderilor petroliere „INA" din Zagreb un credit de 7,8 milioane de dolari. După cum menționează agenția Taniug, suma urmează să fie folosită pentru realizarea unui program de dezvoltare a industriei petroliere din bazinul panonian.

PARIS

Intrată în tradițiile vieții pariziene, sărbătoarea anuală a ziarului „L'Humanite" va avea loc în luna septembrie, la Couveneuve, în loc de Vincennes. După cum am mai relatat, Consiliul municipal al Parisului a refuzat să ofere poiana din Vincennes pentru organizarea festivităților. Ziarul „L'Humanite" de miercuri anunță această știre sub titlul „In ciuda unui nou refuz cu privire la pădurea Vincennes, ne vom aduna cu sutele de mii în zilele de 11 și 12 septembrie în parcul Couveneuve, care va găzdui sărbătorirea ziarului nostru".

TOKIO

La Tokio s-au încheiat miercuri, după cinci zile de dezbateri, lucrările celei de-a 42-a convenții anuale a Consiliului General al Sindicatelor Japoneze (Sohyo). Convenția a aprobat programul de luptă al sindicatelor pentru acest an în vederea opririi creșterii prețurilor, reducerii impozitelor și creării unui sistem de pensii pentru muncitori. In rezoluțiile adoptate, participanții subliniază necesitatea restabilirii relațiilor diplomatice japono-chineze.

Capriciile vremii

BRUXELLES 4 (Agerpres) — In ultimele 24 de ore asupra întregului teritoriu al Belgiei s-au abătut violente furtuni însoțite de ploi torențiale și de grindină. In numeroase localități s-au înregistrat inundații, acoperișuri smulse, întreruperea comunicațiilor. Unele șosele au fost blocate de arbori dezrădăcinați și automobile abandonate. Pînă în prezent nu s-a semnalat nici o victimă, dar pagubele materiale sînt apreciate a fi deosebit de importante.

PARIS 4 (Agerpres) — O violentă furtună însoțită de averse de ploaie s-a abătut marți după-amiază asupra regiunii pariziene, provocînd moartea a două persoane și rănirea altor 12. Furtuna a produs pagube importante și a întrerupt circulația. Mai multe macarale au fost răsturnate de vînt. Cei doi morți sînt macaragii care n-au avut timpul să-și părăsească locul de muncă pentru a se adăposti.

Furtuna se abătuse marți dimineața asupra sud-estului și centrului Franței unde provocase importante pagube recoltei și moartea unei persoane.

VARȘOVIA 4 (Agerpres) — In Polonia, termometrele continuă să înregistreze temperaturi deosebit de ridicate, la 3 august mercurul a-jungînd în regiunile nordice pînă la plus 30 grade C. Agenția P.A.P. relevă că din cauza secetei a început să coboare nivelul apelor freatice, provocînd greutăți în aprovizionarea unor localități cu apă potabilă. In cartierele mărginașe ale orașului Wroclaw, de exemplu, au existat întreruperi în aprovizionarea cu apă, iar la Varșovia, deși s-a reușit să se mențină permanent aprovizionarea cu apă potabilă, presiunea ei pe conducte a scăzut.

Norvegia și Danemarca în fața problemei aderării la Piața comună

AVANTAJE INCERTE, DEZAVANTAJE SIGURE

Nu numai în Anglia, ci și în țările scandinave există un consens larg împotriva aderării la Piața comună. In jurul acestei probleme, se desfășoară o luptă înverșunată între diferitele forțe sociale și politice. Indeosebi, îngrijorarea imensei majorități a opiniei publice din țările scandinave are la bază politica restrictivă a Pieței comune, regulamentele ei care impun direcțiile rigide de dezvoltare a statelor membre sau celor care au intenția de a adera la acest bloc economic, fără a ține seama de interesele naționale ale statelor respective.

In Norvegia, cererea de aderare la C.E.E. a declanșat o impresionantă acțiune de masă, izvorîtă din nemulțumirea unei importante părți a populației care vede în acest act, în cazul în care se va realiza, periclitarea intereselor economice vitale. Indeosebi sînt vizate atît agricultura cît și pescuitul. Potrivit unei evaluări oficiale extinderea asupra Norvegiei a regulamentului în vigoare în Piața comună ar duce la micșorarea veniturilor țăranilor norvegieni cu peste un miliard de coroane, adică cu aproape 60 la sută. Zeci de mii de fermieri norvegieni sînt amenințați cu ruina datorită concurenței la care vor fi supuși în cadrul Pieței comune. Explicația constă în aceea că ei, muncind pe terenuri extrem de sărace, își vînd produsele pe piața internă la prețuri superioare celor din Piața comună.

Tot atît de catastrofale ar fi consecințele aderării Norvegiei la Piața comună și pentru pescuitul ei. Pescarii norvegieni obțin pînă la 80 la sută din producția de pește în limitele zonei de litoral de 12 mile. Aderarea la Piața comună ar însemna deschiderea apelor teritoriale pentru navele de pescuit din toate țările membre ale C.E.E. Pescarii norvegieni consideră pe bună dreptate traulerele mai mari și mai bine amenajate ale acestor țări drept concurenții lor cei mai periculoși. Asociația pescarilor a cerut apărarea intereselor norvegiene, în special interzicerea pătrunderii navelor de pescuit străine în zona de litoral de 12 mile.

In ceea ce privește urmările politice ale aderării Norvegiei la Piața comună, ele au fost formulate în mod succint, dar foarte expresiv, de Hans Borgen, fost deputat al Stortingului, președinte al organizației de masă „Mișcarea populară împotriva aderării Norvegiei la C.E.E." : „Semnînd tratatul de la Roma, țara noastră va fi privată de independență și neatîrnare. Aceasta va limita posibilitatea Norvegiei de a face comerț cu toate țările. Vom înceta de a mai fi stăpîni în propria noastră casă. Norvegia se va transforma într-o provincie administrată din Bruxelles..."

COMENTARIU EXTERN

In fața acestei situații, sectoare largi ale opiniei publice norvegiene sînt hotărîte să-și mobilizeze forțele pentru a împiedica realizarea unui act care s-ar solda cu dezavantaje evidente pentru economia țării. Pescarii, care ar urma, după cum am văzut, să fie cel mai grav loviți de aderare, au anunțat că vor declara o grevă generală în cazul cînd această problemă ar deveni acută. Numeroși deputați, profesori universitari, conducători sindicali, personalități marcante ale vieții publice au declarat că vor sprijini activ mișcarea populară antiintegrațonistă. Chiar în cadrul Partidului Social-Democrat, de guvernămînt, crește numărul adversarilor Pieței comune. Ziarul „Nu, Pieței comune" editat de mișcarea anti-C.E.E., a ajuns într-un scurt timp la un tiraj de 180.000 exemplare.

Multe pericole care amenință Norvegia în Piața comună există și pentru vecinii ei scandinavi. Ei au însă, de asemenea, propriile lor probleme. In Danemarca, care a cerut și ea aderarea, acest pas ar aduce cel mai mare prejudiciu industriei unde predomină întreprinderile mici și mijlocii. Numărul lor este de circa 7.500 și numai aproximativ 100 din ele au mai mult de 500 muncitori. Dacă acest grup de întreprinderi contează să realizeze profituri de pe urma ieșirii pe o piață mai amplă, este puțin probabil că majoritatea celorlalte întreprinderi să poată susține concurența din partea altor țări ale C.E.E.

Spre deosebire de Norvegia, în Danemarca agricultura constituie aproape principalul atu al acelora care atrag țara spre Piața comună. Datorită condițiilor climaterice favorabile și a nivelului superior de organizare a muncii, prețul de cost al producției agricole este în Danemarca inferior celui înregistrat în țările Pieței comune. Potrivit aprecierilor președintelui Asociației agricole, A. Andersen, veniturile țării de pe urma extinderii așteptate a exporturilor vor crește cu 1–2 miliarde coroane anual. Desigur, aceasta este o sumă apreciabilă, cu toate acestea mulți economiști danezi avertizează împotriva unor asemenea concluzii pripite. In primul rînd, ponderea produselor agricole în balanța generală a exporturilor daneze înregistrează o continuă scădere, ceea ce va atrage după sine și micșorarea avantajelor de la C.E.E. In al doilea rînd, înseși aceste avantaje nu sînt chiar atît de incontestabile. Prețurile produselor agricole constituie cea mai spinoasă problemă pentru membrii C.E.E. Este de aceea foarte îndoielnic ca ei să îngăduie Danemarcei să realizeze vreun avantaj.

Partidele burgheze de guvernămînt și social-democrații aflați în opoziție încearcă să prezinte lucrurile foarte dramatic în cazul în care țara nu va urma Angliei în C.E.E. Dar opinia publică daneză nu împărtășește cîtuși de puțin acest pesimism artificial. Comparînd aspectele pozitive și negative ale apartenenței Danemarcei la Piața comună, influentul ziar danez „Information" ajunge la concluzia: „Nu există temeiuri rezonabile de a considera că vom pieri dacă vom rămîne în afara cadrului acestei uniuni. Din 1958, cînd a fost înființată Piața comună, noi am avut de-a face cu barierele vamale ale C.E.E. și aceasta nu ne-a împiedicat să obținem succese economice destul de însemnate".

Pe plan politic apartenența la C.E.E. va atrage după sine pentru Danemarca, ca și pentru Norvegia, o restrîngere considerabilă a independenței. După părerea aceluiași ziar, posibilitățile Danemarcei de a exercita o influență asupra hotărîrii organelor Pieței comune vor fi minime, în timp ce dependența ei economică de țările C.E.E. va duce în mod inevitabil și la dependența politică.

Poziția opiniei publice din Norvegia și Danemarca, care vede în aderarea la Piața comună un pericol ce amenință independența și suveranitatea de stat, cu consecințe destul de grave asupra propriilor ei interese, constituie o dovadă concludentă a lipsei de popularitate a ideilor integraționiste.

Radu SIMIONESCU

Redacția și Administrația: strada Vasile Alecsandri nr. 8 — Iași. Telefon 14127.

Tiparul: Întreprinderea poligrafică Iași, str. Vasile Alecsandri nr. 6, Telefon 14620

ANUL XXVII,
Nr. 7739
VINERI
6
AUGUST
1971
4 PAGINI
30 BANI

BIBLI
CENTRALĂ UNIVERSITARĂ
„M. EMINESCU" IAȘI

Proletari din toate țările, uniți-vă!

Flacăra Iașului

Organ al Comitetului județean Iași al P.C.R. și al Consiliului popular județean

În pagina a 4-a

- **GENEVA** La Conferința pentru dezarmare
  Proiect de convenție privind interzicerea armelor bacteriologice și a toxinelor
- Conferința cvadripartită în problema Vietnamului

Vizita de lucru a tovarășului Nicolae Ceaușescu la Tulcea

Cuvîntarea tovarășului NICOLAE CEAUȘESCU la mitingul oamenilor muncii din municipiul și județul Tulcea

Unul din importantele orașe-porturi dunărene ale țării, municipiul Tulcea, a cunoscut, în cursul zilei de joi, momente de puternic entuziasm și de reafirmare hotărîtă a atașamentului populației sale la politica Partidului Comunist Român, a statului nostru socialist de dezvoltare neîncetată a vieții materiale și spirituale a țării, de ridicare continuă a standardului de viață al poporului.

Municipiul de la gura Deltei i-a avut ca oaspeți pe secretarul general al partidului, tovarășul Nicolae Ceaușescu, împreună cu soția sa, Elena Ceaușescu, pe tovarășii Emil Bodnaraș, Maxim Berghianu, Leonte Răutu, Miron Constantinescu, Vasile Patilineț și Ion Stănescu.

In vizita în județul Tulcea, conducătorii de partid și de stat au fost însoțiți și de un grup de scriitori aflați la odihnă pe litoral.

Joi dimineața, un elicopter, avîndu-i la bord pe secretarul general al partidului, pe ceilalți conducători de partid și de stat, își ia direcția de zbor către Tulcea. Dobrogea, străbătută de-a lungul, din sud, de la Mangalia, pînă la nord, la Tulcea, înfățișează un tablou de o diversitate unică. In dreapta aparatului de zbor, marea de smaragd pierzîndu-se în orizonturi fără limită, bordată de plajă ca o fișie de aur, de o cunună de verdeață, de impresionanta salbă continuă de stațiuni ce sfîrșește abia la Năvodari. În stînga, stepa dobrogeană, devenită, prin organizarea superioară, socialistă, a muncii, prin mecanizarea intensivă, prin irigații, pămînt la fel de roditor ca Bărăganul, care a cîștigat recorduri și a bătut recorduri la cultura grîului, la porumb, la struguri, în creșterea animalelor. Se dezvăluie cu generozitate ochiului cercetător un univers bogat de fapte. Zeci de vase în portul Constanța își așteaptă rîndul la încărcare sau descărcare, tractoarele ară pe cîmp, coșurile de fabrică fumegă, cercetătorii arheologi sînt în plină activitate la Histria, pe platforma industrială în devenire a Tulcei se implantează piloți, se sudează în aer liber părți ale unor impunătoare recipiente. Activitate, pretutindeni activitate, muncă creatoare. Este nota specifică a României contemporane, care, sub semnul socialismului, își croiește, în prezent, un viitor luminos.

Ajuns la Dunăre, aparatul de zbor descrie un cerc larg deasupra municipiului Tulcea, după care aterizează pe stadionul orășenesc. Aici un mare număr de oameni ai muncii primesc pe conducătorii de partid și de stat cu ovații, cu vii și îndelungi aplauze. Se flutură steguleț, se aruncă buchete de flori, mii de glasuri scandează „P.C.R. — P.C.R.", „P.C.R. — Ceaușescu", „Ceaușescu și poporul". O mare pancartă îi întîmpină pe oaspeți cu urarea: „Bine ați venit, iubiți conducători ai partidului și statului, în județul Tulcea".

În numele oamenilor muncii din județ, tovarășul Teodor Coman, prim-secretar al Comitetului județean Tulcea al P.C.R., adresează tovarășului Nicolae Ceaușescu, celorlalți oaspeți, un călduros bun sosit. El exprimă marea bucurie a cetățenilor municipiului de a fi părtași la acest moment.

O gardă de onoare formată din marinari din portul Tulcea, din membri ai gărzilor patriotice și tineri din detașamentele de pregătire a tineretului pentru apărarea patriei prezintă onorul tovarășului Nicolae Ceaușescu, comandantul suprem al forțelor armate. Se intonează Imnul de Stat al Republicii Socialiste România. Se trece în revistă garda de onoare.

În aplauzele furtunoase și ovațiile pline de căldură ale mulțimii, tovarășul Nicolae Ceaușescu, ceilalți conducători de partid și de stat se îndreaptă spre partea de vest a municipiului către acea zonă unde prinde contururi tot mai precise un nou și puternic centru industrial al țării, prima bază de producție metalurgică a județului din nordul Dobrogei.

În anii socialismului, în Tulcea s-au pus bazele valorificării raționale și la un nivel calitativ superior a peștelui, stufului, papurei, lemnului, a pietrei și calcarului, a minereurilor cuprifere, de baritină și caolin. Tabloul industrial actual al județului se reliefează mai pronunțat, punîndu-l în antiteză cu ceea ce a însemnat aici industria în trecut: două ateliere de tăbăcărie, un gater de cherestea, o mină și o carieră de piatră rudimentare, cîteva ateliere meșteșugărești. Ca urmare a trasării în viață a mărețului program de industrializare socialistă a patriei și de repartizare rațională a forțelor de producție pe întregul cuprins al patriei, în județul Tulcea își desfășoară astăzi activitatea 18 întreprinderi industriale, din care 11 de interes republican. Pentru punerea în valoare

(continuare în pag. a 2-a)

Dragi tovarăși,

Dați-mi voie să încep prin a vă adresa dumneavoastră, tuturor locuitorilor municipiului și județului Tulcea, un călduros salut din partea Comitetului Central al partidului, a Consiliului de Stat și a guvernului Republicii Socialiste România. (Aplauze puternice, prelungite).

Vizita de lucru pe care o facem în municipiul și județul dumneavoastră are loc la începutul noului cincinal. Doresc, în primul rînd, să menționez cu satisfacție contribuția pe care oamenii muncii de pe aceste meleaguri au adus-o la înfăptuirea cu succes a cincinalului 1966 — 1970. Realizarea planului cincinal reprezintă un remarcabil succes pe care poporul nostru l-a obținut în transpunerea în viață a sarcinilor de dezvoltare socialistă a patriei noastre — și, de aceea, adresez tuturor oamenilor muncii din municipiul și județul Tulcea cele mai calde felicitări pentru contribuția pe care au adus-o. (Aplauze puternice).

Adresez aceste felicitări și organizației județene de partid, comuniștilor, care au știut să organizeze și să conducă oamenii muncii în lupta pentru realizarea în bune condițiuni a sarcinilor cincinalului pe care l-am încheiat. (Aplauze puternice).

Am trecut la realizarea cu succes a sarcinilor trasate de Congresul al X-lea, a prevederilor cincinalului 1971—1975. După cum ați auzit aici, rezultatele obținute în județul dumneavoastră în primele 7 luni ale acestui an și ale cincinalului sînt excelente. Pe întreaga țară, în această perioadă planul a fost realizat în proporție de 102,7 la sută, ceea ce înseamnă, în comparație cu perioada corespunzătoare a anului trecut, un spor al producției industriale globale de peste 11,5 la sută, față de circa 9 la sută, cît era prevăzut în plan. Aceasta înseamnă că clasa noastră muncitoare, țărănimea, intelectualitatea, întregul popor au început cu succes munca pentru realizarea noului cincinal. Avem tot temeiul să spunem că programul elaborat de cel de-al X-lea Congres al partidului este pe deplin realist, că el corespunde posibilităților poporului nostru și va fi nu numai îndeplinit, dar chiar depășit. (Aplauze puternice, prelungite).

Realizările construcției socialiste se observă pretutindeni — și ceea ce se poate vedea la Tulcea, atît în oraș cît și în județ, constituie o expresie grăitoare a faptului că partidul nostru înfăptuiește neabătut, pas cu pas, politica sa de așezare rațională a industriei pe întreg teritoriul țării, de ridicare pe această bază a tuturor localităților patriei noastre pe o treaptă superioară de civilizație și progres; aceste realizări reprezintă, totodată, o dovadă a faptului că Partidul Comunist Român face totul pentru bunăstarea și fericirea poporului nostru. (Aplauze puternice).

Cunosc Tulcea încă de acum 25 de ani; am mai văzut-o și cu doi ani în urmă, și pot să spun că, într-adevăr, nu numai față de acum 25 de ani, dar față de ultimii doi ani, aici au avut loc transformări puternice: în prezent, a început în județ construcția unor mari obiective industriale, care vor așeza Tulcea în rîndul centrelor industriale ale României socialiste. (Aplauze îndelungate).

Aveți rezultate bune și în agricultură. Într-adevăr, în trecut, producția agricolă din Tulcea era foarte mică. Astăzi, după cum ați auzit aici, s-a obținut o producție la grîu de peste 2 500 kg la hectar; este o producție bună, deși noi dorim ca în viitor ea să fie și mai mare.

Toate aceste realizări vădesc superioritatea orînduirii socialiste. Oricine poate veni să vadă ce a realizat poporul nostru sub conducerea comuniștilor, prin muncă, prin dîrzenia cu care a știut și știe să învingă nenumărate greutăți. Oamenii muncii înfăptuiesc politica partidului pentru că sînt convinși că ea slujește făuririi fericirii și bunăstării poporului, că toate aceste realizări sînt chemate să transforme România într-o puternică țară socialistă, cu o industrie înaintată, cu o agricultură dezvoltată, în care nivelul de trai al poporului să crească neîncetat. (Aplauze puternice, prelungite).

Iată de ce, întregul popor urmează neabătut politica partidului comunist, văzînd în această politică chezășia înfăptuirii în viață a năzuințelor sale de mai bine. Sînt convins că, dacă Eminescu ar fi astăzi aici — și printre noi se găsesc patru scriitori — ar fi de acord cu mine ca să schimbăm cuvintele pe care el le-a atribuit lui Mircea cel Bătrîn — și anume să spună: „Eu îmi apăr fericirea, bunăstarea, națiunea, comunismul". (Aplauze puternice) **și de aceea tot ce mișcă în România, întregul popor, urmează politica comuniștilor, pentru că este politica viitorului națiunii române.** (Aplauze puternice, prelungite. Se scandează „Ceaușescu — P.C.R.").

Increderea pe care partidul comunist a cîștigat-o în rîndurile poporului este rezultatul politicii sale marxist-leniniste ferme, preocupării de a face totul pentru bunăstarea poporului, pentru a apăra pacea, independența, suveranitatea; ea este rezultatul politicii ferme a partidului comuniștilor de a dezvolta prietenia și colaborarea cu toate țările socialiste, al convingerii că întărirea acestei colaborări, a unității țărilor socialiste, corespunde atît intereselor tuturor popoarelor țărilor socialiste, cît și cauzei păcii în întreaga lume. (Aplauze puternice).

Iată de ce putem spune astăzi în fața întregului nostru popor că, și în continuare, partidul nostru comunist nu va face nimic care să nu contribuie la dezvoltarea și fericirea poporului român, că întreaga sa politică va fi închinată înfloririi națiunii noastre socialiste, cauzei socialismului și păcii, unității țărilor socialiste, a mișcării comuniste internaționale. Sîntem convinși că în felul acesta ne îndeplinim atît îndatorirea noastră națională cît și îndatorirea noastră internaționalistă, de detașament al marii familii a mișcării comuniste și progresiste, antiimperialiste din întreaga lume. (Aplauze puternice, prelungite).

Societatea socialistă multilateral dezvoltată pe care o construim, asigurarea condițiunilor pentru trecerea la comunism în România, presupun, desigur, crearea unei industrii și agriculturi puternice, dezvoltarea științei, ridicarea învățămîntului — presupun, deci, făurirea unei puternice baze pentru progresul rapid al forțelor de producție și, totodată, schimbări radicale în structura societății, în relațiile sociale din țara noastră. In același timp, aceasta presupune dezvoltarea conștiinței socialiste, ridicarea nivelului general de cultură al întregului popor — și aceasta este, de altfel, sensul ultimelor hotăriri ale Comitetului Executiv privind îmbunătățirea activității de formare a omului de mîine, constructor al socialismului și comunismului, a omului multilateral dezvoltat ca și societatea noastră socialistă. (Aplauze puternice).

Desigur, noi nu uităm nici un moment că în lume există încă forțe reacționare, imperialiste, că în diferite zone ale globului pămîntesc ard încă flăcările distrugătoare ale războiului, că bombele de tot felul ucid încă copii, bărbați, femei; de aceea, ne ridicăm glasul, alături de toate forțele antiimperialiste, pentru a se pune capăt conflictelor și războaielor de pretutindeni, pentru încetarea războiului din Vietnam, pentru retragerea trupelor Statelor Unite, pentru ca popoarele din Indochina să-și hotărască singure destinul, fără nici un amestec din afară. (Aplauze puternice).

În întreaga noastră activitate sîntem alături de toate forțele antiimperialiste, de mișcările de eliberare națională. Sprijinim și vom sprijini și în viitor popoarele care luptă împotriva imperialismului, a colonialismului și neocolonialismului, care sînt hotărîte să-și apere ființa națională, dreptul la o viață liberă și independentă. (Vii aplauze).

In același timp, ca țară europeană, România acționează pentru înfăptuirea securității pe continent, pentru realizarea în cel mai scurt timp a unei conferințe europene care să deschidă calea realizării acestui deziderat; ne pronunțăm pentru dezvoltarea înțelegerii și a unei largi cooperări între statele din Balcani, pentru realizarea dezarmării generale și totale și, în primul rînd, a dezarmării atomice. Acționăm pentru promovarea în viața internațională a unor relații noi, întemeiate pe principiile suveranității și independenței naționale, deplinei egalități în drepturi, neamestecului în treburile interne, care să excludă folosirea forței și a amenințării cu forța în raporturile dintre state.

Știm că această luptă cere eforturi, că ea presupune o intensă activitate internațională în toate domeniile — de aceea, partidul și guvernul României socialiste nu precupețesc și nu vor precupeți nimic pentru a-și aduce contribuția la cauza prieteniei între popoare, la soluționarea problemelor arzătoare din lumea contemporană.

Considerăm că toate statele — fie ele mari sau mici — trebuie să ia parte activă la soluționarea problemelor; considerăm că nici o problemă, indiferent de ce natură ar fi ea, nu poate fi soluționată numai de unele state sau de anumite grupe de state, că problemele care privesc soarta tuturor statelor trebuie rezolvate cu participarea tuturor popoarelor. România, poporul român își vor spune cu hotărîre cuvîntul în această privință și vor lupta neabătut pentru deplina egalitate în drepturi, pentru pace și colaborare între popoare. (Aplauze puternice, prelungite).

In activitatea pe care o desfășurăm pentru îndeplinirea sarcinilor trasate de Congresul al X-lea va trebui să facem încă mari eforturi; trebuie să nu precupețim nimic pentru a realiza la timp — și dacă este posibil, chiar mai devreme — noile construcții industriale și agricole, construcțiile de locuințe, de școli, de spitale și celelalte obiective socialculturale, astfel ca pe măsura dezvoltării societății noastre socialiste, să se îmbunătățească continuu și condițiile de viață ale oamenilor muncii.

De aceea, mă adresez comuniștilor, tuturor oamenilor muncii din municipiul și județul Tulcea, chemîndu-i ca, alături de întregul nostru popor, să facă totul pentru a realiza în bune condițiuni marile sarcini pe care le au de îndeplinit în acest cincinal. (Aplauze puternice).

Doresc să exprim convingerea conducerii noastre de partid și de stat că oamenii muncii din municipiul și județul Tulcea își vor aduce din plin contribuția la înfăptuirea măreților prevederi ale Congresului al X-lea, că la sfîrșitul cincinalului, prin activitatea pe care o va desfășura, Tulcea va ocupa un loc de frunte între județele țării. (Aplauze puternice, prelungite).

Vreau să mulțumesc tuturor locuitorilor, tuturor comuniștilor pentru căldura cu care ne-au primit; țin, de asemenea, să mulțumesc tovarășilor care au luat cuvîntul aici și au exprimat hotărîrea oamenilor muncii din Tulcea de a înfăptui neabătut politica partidului nostru, atît în ce privește construcția socialistă, cît și activitatea desfășurată pe plan internațional. In aceste manifestări noi vedem o expresie a încrederii dumneavoastră, a întregului popor, în partidul nostru comunist, în conducerea sa — și vă mulțumim pentru aceasta (Aplauze puternice, prelungite). **Puteți fi siguri, tovarăși, că Comitetul nostru Central, guvernul țării, vor face totul pentru a răspunde acestei încrederi, pentru a conduce ferm poporul nostru spre societatea socialistă multilateral dezvoltată, spre comunism.** (Aplauze puternice, urale).

Vă urez din toată inima noi și mari succese în activitatea dumneavoastră, multă sănătate și multă fericire! (Aplauze puternice, îndelungate; urale; se scandează: „Ceaușescu, P.C.R.". Cei prezenți la adunare ovaționează îndelung pentru Partidul Comunist Român, pentru Comitetul său Central, pentru secretarul general al partidului, tovarășul Nicolae Ceaușescu).

În județul Iași

S-a încheiat recoltarea cerealelor păioase

Intr-o telegramă adresată Comitetului Central al Partidului Comunist Român, personal tovarășului NICOLAE CEAUȘESCU, Comitetul județean de partid și Consiliul popular județean au raportat, în numele țărănimii cooperatiste, al tuturor lucrătorilor din agricultură, că pe ogoarele ieșene s-a încheiat recoltarea cerealelor păioase.

Noul succes se adaugă celorlalte realizări de prestigiu închinate marei sărbători de la 23 August. Acesta este rodul hărniciei și priceperii cu care țăranii cooperatori, mecanizatorii, specialiștii, toți oamenii muncii de la sate, în frunte cu comuniștii și cu sprijinul organelor de partid și de stat, s-au străduit să strîngă cît mai operativ și cu cît mai puține pierderi producția de grîne.

Organizînd bine munca încă de la declanșarea campaniei, folosind în permanență și la întreaga capacitate de lucru forțele existente, întreprinderile agricole de stat și numeroase cooperative agricole s-au situat în fruntea bătăliei pentru culesul recoltei. Cuvinte de laudă se pot spune îndeosebi la adresa cooperatorilor și mecanizatorilor de la Șipote, Letcani, Belcești, Bivolari, Tansa — Belcești, Tătărăuși și din alte părți, care au reușit să încheie, printre primii pe județ, recoltările.

Munca și cheltuielile investite începînd de la însămînțarea cerealelor păioase au fost răsplătite la cules prin recolte mai mari decît cele planificate. Pe această bază, răspunzînd grijii partidului și statului pentru continua consolidare a agriculturii, sectorul agricol cooperatist a hotărît să-și sporească aportul la constituirea fondului central. De altfel, în fiecare unitate onorarea sarcinilor de livrare inițiale, cît și a cantităților suplimentare este pusă pe primul plan.

În prezent se iau noi măsuri în vederea urgentării celorlalte acțiuni din campania agricolă de vară. O atenție deosebită se acordă în această perioadă eliberării terenurilor și executării arăturilor într-un ritm cît mai rapid.

Hotărîți să facă tot ce le stă în putință pentru a obține și în anul viitor producții cel puțin la fel de bogate, lucrătorii din agricultura ieșeană se pregătesc minuțios încă de pe acum pentru însămînțările de toamnă. Paralel, se desfășoară pregătirile necesare bunei desfășurări a recoltării culturilor tîrzii și depozitării corespunzătoare a producției.

În pagina a 2-a

În dezbaterea comuniștilor:

Îmbunătățirea muncii ideologice și politico-educative

UN EVENIMENT ISTORIC ÎN VIAȚA POPORULUI NOSTRU

Doi ani de la Congresul al X-lea al P.C.R.

Bogăția înfăptuirilor, a succeselor și depășirilor, concentrate în cei doi ani scurși de la al X-lea Congres al partidului nostru, pune într-o lumină și mai puternică însemnătatea istorică a acestuia pentru evoluția actuală și viitoare a societății românești. Eforturile de realizare a Directivelor Congresului au pus în evidență cu vigoare stilul de muncă propriu vieții noastre de partid și democrației socialiste: analiza științifică, realistă, marxist-leninistă a situației concrete, explicarea limpede, fără reticențe și discutarea critică, deschisă, constructivă a treburilor publice, în cadrul unui dialog neîntrerupt între partid și mase, între conducători și popor, realizînd în fapte îmbinarea cresterii continue a rolului conducător al partidului — ca promotor al noului în societatea noastră — cu lărgirea participării tot mai directe a maselor la adoptarea și înfăptuirea deciziilor, în toate compartimentele vieții publice.

Moment de bilanț al unei etape parcurse și de jalonare a uneia noi, Congresul al X-lea al P.C.R. a însemnat o manifestare vie a marxism-leninismului creator, în acțiune, fundamentarea conducerii științifice a construcției socialiste în anii următori. Intr-o sinteză magistrală a activității practice și a creației teoretice a comuniștilor români, confruntată necontenit cu experiența mișcării comuniste, a construcției noii societăți din alte țări, Raportul Comitetului Central, prezentat de tovarășul **NICOLAE CEAUȘESCU**, a înfățișat marile probleme ale vieții contemporane românești și internaționale. In analiza obiectivelor și în indicarea soluțiilor, concretizate în programul pe termen lung al dezvoltării României socialiste și al activității sale internaționale, se îmbină fidelitatea față de principiile teoriei și metodologiei marxist-leniniste cu înalta capacitate de actualizare și aplicare creatoare a acestora la condițiile proprii momentului istoric al țării noastre.

Congresul al X-lea a introdus noi concepte și termeni pentru exprimarea unor noi realități. Determinarea etapei actuale a evoluției țării noastre drept etapa făuririi societății socialiste multilateral dezvoltate reprezintă o contribuție remarcabilă la teoria dezvoltării societății românești și, în general, la teoria comunismului științific. In Expunerea la consfătuirea activului de partid din domeniul ideologiei și al activității politice și cultural-educative, tovarășul Nicolae Ceaușescu s-a ocupat pe larg de conținutul procesului de făurire a societății socialiste multilateral dezvoltate, conturînd-o și mai pregnant, precizînd și detaliind elementele care fuseseră deja evidențiate la Congresul al X-lea. Prin făurirea societății socialiste multilateral dezvoltate trebuie să înțelegem dezvoltarea multilaterală a forțelor de producție, repartizarea justă pe teritoriu a acestora, sistematizarea teritoriului țării și organizarea pe baze raționale a vieții comunelor încît să se asigure apropierea treptată a satului de oraș, reducerea deosebirilor dintre munca fizică și intelectuală în baza mecanizării, automatizării și cibernetizării producției, ridicarea nivelului de trai al poporului și înfăptuirea repartiției în spiritul echității socialiste, perfecționarea relațiilor de producție, a organizării societății și în general a relațiilor dintre membrii societății noastre, participarea mai activă a clasei muncitoare și a întregului popor la conducerea societății, dezvoltarea democrației socialiste. „Dar toate acestea — precizează tovarășul Nicolae Ceaușescu — nu ar da imaginea completă a ceea ce înțelegem noi prin făurirea societății socialiste multilateral dezvoltate, dacă nu am avea în vedere și activitatea pentru transformarea conștiinței oamenilor. Poporul trebuie să acționeze conștient pentru rezolvarea tuturor problemelor ce se ridică în procesul făuririi societății socialiste multilateral dezvoltate, să-și făurească în mod conștient viitorul. Aceasta impune luarea tuturor măsurilor pentru intensificarea activității ideologice și educative, activitate care trebuie să aibă un rol tot mai important în formarea omului nou, în dezvoltarea conștiinței socialiste, în întreaga activitate de edificare a societății noastre noi".

Pentru fiecare este sau trebuie să fie limpede că făurirea societății socialiste multilateral dezvoltate nu reprezintă un ideal abstract și îndepărtat, ci un ideal tangibil, spre care ne îndreptăm prin acțiuni în curs de desfășurare. Aceasta arată, pe de o parte, claritatea concepției strategice a partidului nostru, iar pe de altă parte ilustrează ideea că marxism-leninismul nu se poate dezvolta în cabinete de lucru cu ușile ferecate, ci în strînsă legătură cu activitatea politică, în procesul creației sociale concrete. Marxism-leninismul nu este și nu poate fi o colecție de teze definitive în afara timpului și spațiului. El poate înflori numai extrăgînd sevă din solul unei experiențe sociale determinate și, evident, cei mai obligați să întreprindă această operă sînt participanții nemijlociți la modelarea viitorului comunist al unei țări. Se înțelege de aceea că încărcătura de adevăr găsim în cuvin-

C. DINU

(continuare în pag. a 2-a)

Vizita de lucru a tovarăşului NICOLAE CEAUŞESCU

(urmare din pag. 1)

a bogăţiilor bătrînilor munţi ai Dobrogei, s-a creat o industrie minieră care se află în plină dezvoltare. Paralel cu exploatarea zăcămintelor cunoscute, s-au executat importante lucrări de explorări şi prospecţiuni, care au avut ca rezultat punerea în evidenţă a unor noi zăcăminte. Au fost puse în valoare marile bogăţii ale Deltei.

Numai în perioada 1966—1970, judeţului Tulcea i s-au alocat fonduri de investiţii de peste 2.659 milioane lei, cu circa 68 la sută mai mari decît cele realizate în perioada 1961—1965. În actualul plan cincinal, urmează să fie dezvoltat portul, să fie construite şi date în exploatare uzina de alumină din Tulcea, amenajările complexului Razelm, mari combinate pentru îngrăşarea industrială a porcilor etc.

Se vizitează şantierul celui mai important obiectiv industrial prevăzut a intra în funcţiune în actualul cincinal — uzina de alumină. La sosirea pe şantier, conducătorii de partid şi de stat sînt salutaţi de ministrul industriei metalurgice, Nicolae Agachi, de un mare număr de constructori. În faţa unor schiţe şi machete, se prezintă în detaliu amplasamentele viitoarelor întreprinderi, care vor alcătui noua zonă industrială a municipiului. Este vorba, printre altele, de o uzină de feroaliaje şi de alte întreprinderi metalurgice. Se dau explicaţii cu privire la soluţiile adoptate, se expun date asupra eficienţei acestora şi se studiază amplasarea lor cît mai raţională. Directorul viitoarei uzine de alumină, Eremia Drăcea, înfăţişează apoi stadiul lucrărilor acestui obiectiv industrial, a cărui construcţie a început în trimestrul trei al anului 1970 şi urmează a fi dat în funcţiune în iunie 1973. Viitoarea uzină prinde, pe zi ce trece, contururi tot mai precise. Se toarnă fundaţii, se implantează în teren piloţii care vor susţine fundaţiile viitoarelor hale. La unele puncte de lucru mai avansate a început de curînd şi montajul. Peste 60 la sută din instalaţiile acestei uzine vor funcţiona în aer liber, fapt ce reprezintă multiple avantaje, între care costuri de realizare reduse, uşurinţă în exploatarea agregatelor.

La capitolul — stadiul lucrărilor — faţă de graficul stabilit, constructorii informează că, datorită anumitor factori, unele lucrări sînt rămase în urmă cu aproape o lună ; în prezent, sînt luate toate măsurile pentru înlăturarea în cel mai scurt timp a acestei întîrzieri. S-au creat, de asemenea, condiţii pentru continuarea lucrărilor în ritm susţinut şi pe timpul iernii, astfel încît pînă la sfîrşitul anului să se asigure executarea a circa 35—40 la sută din totalul lucrărilor prevăzute.

Obiectivul industrial vizitat va produce anual o mare cantitate de alumină. Şi încă un fapt remarcat de constructori: în cea mai mare parte, întreprinderea va fi înzestrată cu utilaje fabricate de industria noastră constructoare de maşini. Preţul de cost al produsului finit va fi, la această întreprindere, cu circa 30 la sută mai mic decît cel realizat la întreprinderea similară din Oradea.

In ceea ce priveşte problema aprovizionării noii unităţi cu bauxită adusă la Tulcea pe Dunăre, se studiază soluţii de transport a materiilor prime pe benzi rulante.

Se vizitează principalele puncte de lucru de pe şantier. Însoţiţi de directorul Trustului de construcţii Constanţa, căruia i-a fost încredinţată această importantă lucrare, ing. I. Suman, oaspeţii se opresc în principalele secţii, la hala unde se montează vasul de mare capacitate pentru calcinarea bauxitei, proces premergător extragerii aluminei. Metodele aplicate în construcţii, procedeele tehnologice care se vor utiliza în noua unitate sînt, potrivit datelor înfăţişate de specialişti, de prim rang. Secretarul general al partidului recomandă constructorilor să extindă folosirea prefabricatelor, a metodelor rapide de construcţii, care să asigure o productivitate sporită pentru înlăturarea rămînerii în urmă a lucrărilor.

Important de subliniat în legătură cu uzina de alumină este faptul că aceasta va avea în imediată vecinătate o altă mare unitate a industriei metalurgice — Uzina de feroaliaje, cu care va folosi împreună aprovizionarea cu energie electrică, cu apă, instalaţiile portuare. Tocmai de aceea, secretarul general recomandă ca acest complex industrial să aibă o conducere unică.

Vizita pe şantierul viitoarei uzine de alumină se încheie. Activitatea constructorilor, a viitorilor metalurgişti se bucură de bune aprecieri şi li se urează noi succese în activitatea pe care o depun, pentru punerea în funcţiune în cel mai scurt timp a acestui obiectiv de mare importanţă pentru judeţul Tulcea, pentru întreaga economie naţională.

...Din nou pe străzile municipiului. Tineri şi vîrstnici, bărbaţi, femei şi copii — am putea spune întregul oraş — salută cu căldură pe oaspeţi, le adresează semne prieteneşti. Dintr-o maşină deschisă, tovarăşii Nicolae Ceauşescu şi Emil Bodnaraş răspund manifestărilor de stimă şi respect adresate secretarului general, întregii noastre conduceri de partid şi de stat.

Străbătînd arterele principale ale oraşului-port, privirile sînt atrase de înnoirile ce apar la tot pasul. Atrag atenţia noile cartiere de locuinţe. Numai în planul cincinal încheiat în oraşele judeţului au fost date în folosinţă aproape 2 500 de apartamente construite din fondurile statului. Se impune atenţiei cu deosebire modernul complex turistic „Delta", de la ale cărui balcoane adresează semne de salut un mare număr de turişti. În anul 1970 numărul turiştilor care au venit la Tulcea pentru a vizita această minune a naturii care este Delta Dunării a fost de 10 ori mai mare decît în 1965.

In succesiunea obiectivelor înscrise în itinerariul vizitei de lucru în municipiul şi judeţul Tulcea se înscrie marele complex intercooperatist de creştere şi îngrăşare a porcilor din comuna Nufărul, în apropiere de Tulcea. Aici aşteaptă un mare număr de ţărani cooperatori din localitate, din comunele Beştepe, Frecăţei, Cataloi, din alte sate din împrejurimi, care s-au asociat pentru construirea acestei moderne fabrici de carne.

In aplauzele mulţimii de bărbaţi şi femei, oaspeţilor li se oferă pîine şi sare, ploşti cu vin şi ţuică, bunuri ale pămîntului dobrogean, bunuri ale muncii înfrăţite în cooperativă, buchete de flori. Sînt semne ale dragostei şi recunoştinţei ţăranilor cooperatori faţă de Partidul Comunist Român, de conducerea sa, care le-a direcţionat voinţa şi fapta spre o viaţă fericită, spre înfăptuiri remarcabile.

In judeţul Tulcea, ca de altfel în întreaga ţară, se înfăptuieşte cu succes programul complex de măsuri stabilit de partid pentru dezvoltarea intensivă şi multilaterală a agriculturii. Pe linia ridicării în continuare a nivelului agriculturii, actualul plan cincinal prevede sarcini deosebit de importante : se va dezvolta baza tehnico-materială de producţie, va creşte numărul cadrelor de specialişti, se va adînci procesul de specializare şi diversificare a producţiei.

Aşezarea agriculturii pe temeiii socialiste a schimbat structural relaţiile economice şi sociale din viaţa satului, a oamenilor din satele dobrogene. Marile succese obţinute de cooperativele agricole în dezvoltarea bazei tehnico-materiale de producţie, în întărirea lor economico-organizatorică, în ridicarea an de an a veniturilor membrilor cooperatori constituie o strălucită confirmare a justeţei politicii partidului nostru în domeniul agriculturii, în transformarea socialistă a satului.

La sosirea la modernul complex de la Nufărul, conducătorii de partid şi de stat sînt salutaţi de Ion Moldovan, şeful Departamentului industriei alimentare din Ministerul Agriculturii, Industriei Alimentare, Silviculturii şi Apelor. Apoi, în tovărăşia directorului complexului, dr. Ion Zaharia, se vizitează sectorul de gestaţie al complexului, dat în funcţiune recent. Oaspeţilor li se dau explicaţii în legătură cu tehnologiile de creştere şi îngrăşare a porcilor cu furajele folosite pentru îngrăşarea animalelor, cu stadiul actual de populare a unităţii.

In discuţiile dintre oaspeţi şi gazde se subliniază importanţa şi marea eficienţă economică a întreprinderilor cooperatiste de acest gen şi se arată că în judeţ se află în prezent în etape înaintate de construcţie alte două asemenea complexe, unul cu aceeaşi capacitate la Satu Nou, şi altul la Baia. In curînd, va începe construcţia unor unităţi similare la Carcaliu. De asemenea, gazdele informează, că pentru sporirea eficienţei acestor unităţi, se prevede ca pe lîngă fiecare complex să se construiască unităţi mici de preparare a nutreţurilor. Prin punerea lor în practică măsurile preconizate în această direcţie la complexul de la Nufărul vor avea ca rezultat un beneficiu anual de aproximativ 4 milioane lei.

La revenirea în oraş este vizitată Întreprinderea de industrializare a peştelui, mare unitate de producţie a industriei alimentare.

Procesul tehnologic este complet mecanizat. În legătură cu sortimentele de conserve de peşte produse aici, directorul întreprinderii, Iancu Cojocaru, subliniază că acestea se bucură de un renume apreciabil, nu numai în ţară dar şi peste hotare, în ţări ale Asiei, Africii şi Europei.

În secţia de producţie a ambalajelor pentru conserve este relevată şi apreciată preocuparea colectivului de conducere pentru asigurarea în întreprindere a tuturor tipurilor de ambalaje necesare producţiei.

Secretarul general al partidului subliniază necesitatea ca fiecare unitate a industriei noastre alimentare să-şi asigure secţii speciale pentru confecţionarea tuturor ambalajelor necesare producţiei proprii, să dezvolte activitatea de concepţie pentru realizarea de utilaje necesare procesului tehnologic.

Referindu-se la dezvoltarea în continuare a acestei unităţi, gazdele informează că întreprinderea îşi va mări capacitatea în anii următori la 20.000 tone anual, de pe acum fiind puse la punct proiectele de întregire a întreprinderii.

— Puteţi da anual şi 22.000 tone conserve de peşte, spune specialiştilor prezenţi secretarul general al partidului. Aveţi posibilităţi, aveţi un colectiv harnic şi trebuie să daţi mai mult.

Lucrătorii întreprinderii se angajează să analizeze toate resursele interne pentru a realiza aceste recomandări.

În final, la uşa principalei hale de prelucrare a peştelui secretarul general al partidului întreţine un scurt dialog cu muncitoarele. Ele îşi declară deplina mulţumire pentru condiţiile de muncă, pentru cîştigurile realizate, modul satisfăcător de aprovizionare cu mărfuri a pieţei, a magazinelor. Ele sînt felicitate, li se adresează urări de sănătate şi fericire.

În port, după vizitarea Întreprinderii pentru industrializarea peştelui, conducătorii de partid şi de stat se îmbarcă la bordul navei „Republica", cu care parcurg, în amonte, o bună distanţă pe apele fluviului în vederea analizării cu specialiştii a amplasamentelor noilor obiective prevăzute a fi construite pentru dezvoltarea portului Tulcea la nivelul cerinţelor actuale ale economiei noastre naţionale, ale noilor ramuri apărute la Tulcea.

Cu ajutorul unor machete şi schiţe, şeful Departamentului transporturilor auto, navale şi aeriene din Ministerul Transporturilor şi Telecomunicaţiilor, Mihai Bălănescu, şi directorul Institutului de cercetări şi proiectări de specialitate, Ion Baicu, prezintă tovarăşului Nicolae Ceauşescu, celorlalţi conducători de partid şi de stat, soluţiile preconizate. Fiecare din ele este analizată atit din punct de vedere funcţional, cît şi economic.

Se ia în discuţie şi problema dezvoltării în portul Tulcea a unui şantier naval pentru reparaţii şi construcţii de nave mici, îndeosebi de nave pescăreşti. În legătură cu aceasta, secretarul general al partidului recomandă reprezentanţilor ministerului de resort, celorlalţi specialişti aflaţi de faţă, să se creeze un singur şantier naval, apt să satisfacă necesităţile întregului port atît din punct de vedere al reparaţiilor, cît şi al construcţiilor şi dă indicaţia ca activitatea acestuia să înceapă parţial chiar din cursul anului următor.

Se prefigurează, încă din stadiul proiect, o dezvoltare vertiginoasă, de mare amploare, în acest sector al Dunării ; Tulcea va poseda în anii următori un mare complex de instalaţii portuare, de reparaţii şi construcţii de nave.

După vizitarea portului, tovarăşul Nicolae Ceauşescu, ceilalţi conducători de partid şi de stat se îndreaptă spre centrul oraşului, unde sînt aşteptaţi de mii şi mii de cetăţeni, de marinari, de ţărani cooperatori din împrejurimi.

Aici, în imensa piaţă din faţa Casei de cultură a sindicatelor are lor un însufleţitor miting al oamenilor muncii din municipiul şi judeţul Tulcea.

Apariţia la tribună a tovarăşului Nicolae Ceauşescu, a celorlalţi conducători de partid şi de stat, este întîmpinată cu vii şi îndelungi aplauze.

Mitingul este deschis de tovarăşul **Teodor Coman**, prim-secretar al Comitetului judeţean — Tulcea al P.C.R., care, în numele oamenilor muncii din municipiul şi judeţul Tulcea, exprimă sentimentele de dragoste, preţuire şi fierbinte recunoştinţă pentru vizita înalţilor oaspeţi pe aceste meleaguri, pentru activitatea neobosită, plină de abnegaţie pe care tovarăşul Nicolae Ceauşescu o desfăşoară în fruntea partidului şi statului nostru spre binele patriei noastre socialiste, al întregului popor român.

In continuare au luat cuvîntul **Dimitrie Dionisie**, pensionar, **Maria Strîmbeanu**, Erou al muncii socialiste, maistră la Întreprinderea de industrializare a peştelui din Tulcea, **Ion Muhuleţ**, lăcătuş la Întreprinderea de construcţii şi reparaţii navale, **Gheorghe Ciurea**, preşedintele Cooperativei agricole de producţie din comuna Casimcea, şi profesorul **Cezar Calenic**.

Primit cu vii şi îndelungi aplauze, cu urale puternice, a luat cuvîntul tovarăşul **NICOLAE CEAUŞESCU.**

Cuvîntarea a fost ascultată cu deosebită atenţie şi subliniată în repetate rînduri cu puternice aplauze.

Mitingul ia sfîrşit într-o atmosferă de mare entuziasm. Cei prezenţi aplaudă, ovaţionează pentru Partidul Comunist Român, pentru conducerea sa în frunte cu tovarăşul Nicolae Ceauşescu.

După miting, în aplauzele mulţimii, tovarăşul Nicolae Ceauşescu, ceilalţi conducători de partid şi de stat, se îndreaptă spre stadionul din localitate, de unde, cu un elicopter special, se înapoiază la Mangalia Nord, staţiunea Neptun.

La plecarea din Tulcea, secretarul general al partidului, ceilalţi conducători de partid şi de stat au fost conduşi de mii şi mii de tulceni.

Luîndu-şi rămas bun de la oamenii muncii din municipiul şi judeţul Tulcea, tovarăşul Nicolae Ceauşescu le adresează urări de sănătate şi fericire.

Primirea deosebit de călduroasă de care s-a bucurat tovarăşul Nicolae Ceauşescu, ceilalţi conducători de partid şi de stat în judeţul Tulcea, este încă o dovadă a încrederii neţărmurite a oamenilor muncii din ţara noastră în politica partidului, o expresie a voinţei lor de a munci în continuare cu eforturi sporite pentru înflorirea României socialiste multilateral dezvoltate. Recomandările, indicaţiile formulate cu acest prilej de secretarul general al partidului, constituie un îndreptar preţios în activitatea oamenilor muncii pentru transpunerea în viaţă a măreţelor sarcini prevăzute în actualul plan cincinal.

N. Popescu-BOGDĂNEŞTI
Mircea S. IONESCU

În dezbaterea comuniştilor:

Îmbunătăţirea muncii ideologice şi politico—educative

Combativitate şi intransigenţă faţă de manifestările străine principiilor eticii socialiste

În organizaţiile de partid au loc în această perioadă minuţioase analize privind modul cum acestea s-au ocupat de problemele ideologice, ale muncii politice şi cultural-educative. In lumina Expunerii tovarăşului NICOLAE CEAUŞESCU la consfătuirea de lucru a activului de partid din domeniul ideologiei, al activităţii politice şi cultural-educative, comuniştii sintetizează experienţa dobîndită pînă acum în această direcţie, realizările înregistrate, trec în revistă neajunsurile manifestate, scoţînd în evidenţă cauzele acestora, vin cu propuneri concrete pentru îmbunătăţirea muncii de viitor.

Ceea ce a caracterizat adunarea comuniştilor de la serviciul termoenergetic al Fabricii de antibiotice este spiritul combativ, intransigenţa faţă de diversele manifestări străine principiilor eticii comuniste şi spiritului de partid. Analizînd cu mult simţ de răspundere activitatea desfăşurată pînă în prezent pentru educarea marxist-leninistă a membrilor de partid şi a celorlalţi salariaţi, pentru dezvoltarea conştiinţei socialiste a întregului colectiv, informarea prezentată de către biroul organizaţiei de bază şi participanţii la dezbateri au subliniat lucrurile pozitive, fără a trece însă cu vederea lipsurile, luînd atitudine hotărîtă împotriva lor.

Din întreaga desfăşurare a adunării a reieşit cu pregnanţă faptul că în ultima perioadă organizaţia de bază şi-a întărit tot mai mult rolul conducător, acţionînd hotărît şi operativ pentru transpunerea în viaţă a obiectivelor stabilite de cel de al X-lea Congres al partidului. Ţinerea cu regularitate a adunărilor generale ale organizaţiei de bază, în care s-au analizat cele mai variate aspecte ale muncii colectivului, pe sectoare, fără a scăpa din vedere problemele activităţii politice, pregătirea temeinică a adunărilor, asigurarea unui cîmp larg desfăşurării criticii şi autocriticii au contribuit din plin la educarea comuniştilor, la antrenarea lor în rezolvarea sarcinilor.

„Consider că rezultatele bune obţinute în producţie de către secţiile noastre se datoresc muncii politice desfăşurate de către organizaţia de bază, a subliniat în cuvîntul său tehnicianul **Nicolae Iacob**. Repartizarea comuniştilor în locurile cheie, avînd sarcina să se ocupe concret de educarea şi mobilizarea a 2—3 tovarăşi de muncă, intensa activitate a tovarăşilor din colectivul muncii politice de masă care, pe baza instructajelor periodice, au explicat pe larg conţinutul diferitelor documente de partid şi de stat, răspunzînd pe loc la anumite întrebări, faptul că fiecare adunare generală a adoptat planuri de măsuri concrete, atît organizatorice, cît şi educative, a contribuit din plin la aceasta".

Intr-adevăr, aportul direct al comuniştilor în rezolvarea unor probleme majore care au stat în faţa colectivului, puternica lor forţă de mobilizare s-au verificat în practica de zi cu zi privind asigurarea cu utilităţi a fabricii, în situaţii deosebite fiind depuse eforturi suplimentare. Aşa se explică darea în exploatare a compresorului centrifugal cu 30 de zile înainte de termen, reducerea timpului reparaţiilor generale din acest an cu 5 zile faţă de grafic şi altele.

A fost însă scutit acest harnic colectiv de unele manifestări străine principiilor eticii socialiste? E drept, în rîndul comuniştilor n-au existat abateri grave, micile încălcări ale disciplinei fiind criticate pe loc. Dar în rîndul unor salariaţi, a unor tineri au existat cazuri care au pus pe gînduri. Rolul opiniei publice s-a văzut şi de astă dată. Măsura luată de organizaţia de partid de a pune în discuţia colectivului, în adunările grupelor sindicale, a tuturor cazurilor de indisciplină în muncă, de comportare necorespunzătoare în societate a dat rezultate în cele mai multe cazuri. In cuvîntul lor comuniştii, printre care ing. **Mihai Burlacu**, de la centrala termică, şi **Ion Aliman**, organizatorul grupei sindicale de la secţia compresoare, au evidenţiat că în felul acesta muncitori ca Ion Andrei, Constantin Lascăr, Mihai Panainte şi alţii certaţi într-un timp cu disciplina, în prezent s-au încadrat în eforturile întregului colectiv, îndeplinindu-şi conştiincios sarcinile. De aici şi concluzia că trebuie să se persevereze pe această cale.

„Ne mîndrim cu faptul că tinerii noştri, care reprezintă peste 50 la sută din colectiv, aduc o contribuţie preţioasă la îndeplinirea sarcinilor care ne stau în faţă, a arătat în adunare **Cornel Bristan**, locţiitorul secretarului organizaţiei U.T.C. Acesta este şi rezultatul muncii de educaţie desfăşurată de comunişti, de către organizaţia noastră. Mai avem însă multe de făcut. Dacă în adunările organizaţiei de tineret şi cu alte prilejuri am luat atitudine împotriva comportării necorespunzătoare a unor tineri, aşa cum a fost cazul lui St. Huzdup, care purta o chică gen hyppy, mai puţin am făcut în alte domenii ale muncii de educaţie. Aşa cum bine sublinia tovarăşul **NICOLAE CEAUŞESCU**, şi la noi sînt unii tineri înclinaţi să ceară societăţii cît mai mult, fără să-şi pună problema cît dau ei societăţii. Va trebui să acţionăm şi în acest domeniu". Alţi comunişti, printre care şeful de tură **Vasile Popa**, au arătat că mulţi tineri nu cunosc condiţiile grele de muncă din trecut, eforturile depuse de clasa muncitoare, de întregul popor pentru crearea condiţiilor de muncă existente, pentru obţinerea istoricelor realizări de care ne bucurăm astăzi. Acest lucru va trebui explicat mai pe larg tinerilor, insistînd asupra educaţiei lor patriotice.

In cadrul adunării a fost supusă unei critici severe comportarea necorespunzătoare şi abaterile de la disciplină ale tînărului maistru Ion Olteanu, invitat la adunare. După cum a subliniat ing. **Gh. Mateescu**, şeful serviciului, s-a pus chiar problema desfacerii contractului de muncă al acestuia. Infierînd actele de indisciplină, comuniştii au subliniat cauzele acestora, care constau într-o slabă pregătire politică, în anturajul din afara serviciului. Ţinînd însă cont de faptul că în ultima perioadă Ion Olteanu n-a mai avut asemenea abateri, căutînd să se îndrepte, de angajamentul său solemn luat în cadrul adunării, comuniştii au opinat pentru menţinerea sa în colectiv, angajîndu-se să-l ajute în lichidarea lipsurilor, în ridicarea continuă a nivelului politico-ideologic. Important este şi faptul că, pornind de la acest caz izolat, adunarea a insistat asupra măsurilor ce trebuie luate ca asemenea manifestări să nu se mai repete.

Referatul prezentat şi discuţiile s-au oprit şi asupra altor probleme privind îmbunătăţirea muncii ideologice şi politico-educative de masă. Puţin s-a discutat însă despre folosirea unor forme şi metode eficiente ale muncii politice cum sînt agitaţia vizuală, gazeta de perete, staţia de radioamplificare din întreprindere. Sînt lucruri pe care biroul organizaţiei de bază va trebui să le urmărească îndeaproape. Planul de măsuri adoptat cu acest prilej, cuprinzînd sarcini concrete pentru îmbunătăţirea întregii activităţi ideologice, politice şi cultural-educative de masă, în lumina Expunerii tovarăşului **NICOLAE CEAUŞESCU**, constituie un adevărat îndreptar în această privinţă.

A. INDIANU

Manifestări cultural—educative

Consiliul municipal al tinerelor fete organizează în fiecare vineri, ora 18, la Casa sindicatelor din Iaşi, interesante acţiuni în cadrul Clubului tinerelor fete.

In programul ciclurilor „Societatea şi tinerele fete", „Sexologie şi cultură", „Intrebări despre tinere, întrebări ale tinerelor", „Viaţa şi dragostea", sînt cuprinse expuneri, dezbateri, momente muzicale etc. Asemenea acţiuni care interesează tinerele fete sînt organizate periodic şi în principalele întreprinderi şi instituţii din municipiul Iaşi.

Noul magazin universal din Ruginoasa. Foto : G. PAUL

Un eveniment istoric în viaţa poporului nostru

(urmare din pag. 1)

tele tovarăşului Nicolae Ceauşescu, atunci cînd, referindu-se la hotărîrile congreselor partidului, la documentele de partid şi de stat spune : **„Acestea reprezintă pentru România marxism-leninismul creator şi trebuie să constituie baza întregii educaţii pe care o facem în toate domeniile de activităţi".** Construcţia noii societăţi presupune creativitate la toate nivelele, iar creativitatea este imposibilă numai pe baza abordării tehnice, fără abordarea politică a oricărei probleme. De aceea, de la muncitor şi pînă la director, **buna pregătire în specialitate trebuie să se îmbine cu o bună pregătire politică şi cu capacitatea de a aborda politic problemele.** Procedînd astfel, aplicînd măsurile preconizate de partid întărim şi multiplicăm forţele motrice ale progresului României socialiste moderne.

Analizînd conţinutul şi dinamica actuală a conştiinţei socialiste, secretarul general al partidului arăta, încă la Congresul al X-lea, dependenţa reciprocă dintre nivelul de cultură generală şi pregătire profesională, ce asigură competenţa individuală, nivelul formaţiei ideologice marxist-leniniste, ce-i garantează orientarea în problemele complicate ale epocii şi nivelul atitudinii şi comportării civice, corespunzătoare cerinţelor civilizaţiei socialiste a acestei ere de furtunoase progrese tehnologice, ştiinţifice, culturale.

La împlinirea a doi ani de la Congresul al X-lea, realizările pe calea înfăptuirii hotărîrilor sale confirmă caracterul profund ştiinţific, realist şi rezistent la orice încercări, al programului dezvoltării sociale elaborat de Partidul Comunist Român.

Dezvoltarea forţelor de producţie ale ţării se desfăşoară potrivit Directivelor Congresului în strînsă conexiune cu îmbunătăţirea organizării, planificării şi conducerii activităţii economice şi sociale. Exigenţele socialismului multilateral dezvoltat au dus, în aceşti doi ani, la măsuri eficace de normare legislativă a numeroase activităţi economice, sociale, precum şi a unor relaţii interumane cu repercusiuni obşteşti directe.

Îndeplinirea şi depăşirea prevederilor planului de stat pe 1970 şi ale planului pe primul semestru al anului în curs atestă, deopotrivă, virtuţile unui popor liber, călăuzit ferm de un crez, precum şi incontestabila capacitate de conducător a partidului, confirmată pe terenul solid al faptelor. În realizările întregului popor sînt integrate organic succesele oamenilor muncii ieşeni care în prima jumătate a anului acesta au îndeplinit planul producţiei industriale globale în proporţie de 102,7 la sută şi la producţia marfă în proporţie de 102,3 la sută, onorînd în bune condiţii sarcinile de export. Creşterea productivităţii muncii cu 1,2 la sută peste sarcina planificată, realizarea unor beneficii peste prevederi în valoare de aproape 86 milioane de lei atestă, de asemenea, hărnicia şi priceperea colectivelor de muncă din întreprinderile ieşene, hotărîrea lor de a nu-şi precupeţi eforturile pentru traducerea în viaţă a Directivelor Congresului partidului.

Progresele obţinute pe plan intern alcătuiesc un tot indivizibil cu intensificarea activităţii internaţionale a partidului şi statului nostru. Desigur, consolidarea şi ascensiunea societăţii socialiste în România reprezintă, ea însăşi, un aport la cauza generală a socialismuului, progresului şi păcii. După cum un însemnat aport la cauza generală a comunismului, a păcii în lume, il aduce şi activitatea internaţională a partidului, amploarea legăturilor sale internaţionale, strînsele relaţii cu toate forţele revoluţionare, progresiste şi democratice din lume. În spiritul hotărîrilor Congresului al X-lea, îmbinînd sarcinile naţionale cu cele internaţionale, partidul nostru acţionează şi va acţiona consecvent şi în viitor pentru a contribui la realizarea unei politici de colaborare între ţările socialiste, între toate statele lumii, fără deosebire de orînduire socială, pentru a contribui la cauza păcii şi cooperării în lume.

ÎN 24 DE ORE

Radio Iaşi

Programul de seară (6 august): 17.00 Buletin de ştiri; 17.05 Pe portativul undelor, melodia preferată; 17.45 Preocupări cotidiene; 18.00 Cîntece populare; 18.10 Formaţii româneşti de muzică uşoară ; 18.25 Prezenţe româneşti pe glob; 18.40 Cîntare României socialiste; 19.00 Radiojurnal ; 19.15 Nestemate folclorice ; 19.30 Orizonturi; 19.45 Din creaţia corală românească ; 20.00 Serile muzicale ale studioului; 20.30 Pagini literare: Fragmente din volumul „Oamenii acestui pămînt", de Zaharia Stancu; 20.45 Serile muzicale ale studioului (continuare); 22.10 Album de romanţe; 22.30 Orchestre şi solişti de muzică uşoară.

Programul de dimineaţă (7 august): 6.00 Buletin de ştiri; 6.05 Cîntece patriotice; 6.15 Actualitatea în agricultură ; 6.25 Cîntece din toată ţara ; 7.00 Radiomatineu

Televiziune

17.00 Deschiderea emisiunii. Volei feminin : România — R. P. D. Coreeană. Transmisiune directă din Sala sporturilor de la Constanţa ; 18.30 Cîntă pentru dumneavoastră Maria Precup şi Ioan Ianoşi; 18.40 Ex-Terra '71. Finala pe ţară la cea de-a IV-a ediţie a concursului de construcţii tehnice, organizat de Redacţia emisiunilor pentru copii şi tineret a Radioteleviziunii ; 19.10 Tragerea Loto ; 19.20 1001 de seri ; 19.30 Telejurnalul de seară. Sport ; 20.10 Cronica politică internă de Eugen Mandric ; 20.25 Muzică corală interpretată de ansamblul „Doina" ; 20.40 Panoramic ştiinţific ; 21.00 Film artistic: „Darul dragostei" — premieră pe ţară ; 22.40 Telejurnalul de noapte.

Cinematografe

VICTORIA, orele 8.30; 11.35; 14.40; 17.45; 20.50 şi la grădina „Rîpa galbenă", ora 20.15 „O floare şi doi grădinari". REPUBLICA, orele 9; 11; 14.30; 16.40; 18.50; 21 „Greşeala fatală", cinemascop. COPOU, orele 9; 11; 15; 17; 19; 21 „Evadare în tăcere". TATARAŞI, orele 16; 18; 20 „Bătălia pentru Alger". NICOLINA, orele 16 ; 19.30 „Mihai Viteazul", ambele serii.

IN JUDEŢ : CASA DE CULTURA PAŞCANI „Preţul puterii". CLUBUL C.F.R. PAŞCANI „Trimis extraordinar", cinemascop. TG. FRUMOS „Unghiul de cădere", ambele serii. HIRLĂU „Şi caii se împuşcă, nu-i aşa?" PODU—ILOAIEI „Iubita lui Graminia" HABAUCEŞTI „Ursul şi păpuşa".

Timpul probabil

Vremea va fi uşor instabilă cu cerul senin pînă la noros. Vîntul va sufla slab pînă la potrivit din sectorul nord-vestic. Pe alocuri se vor semnala averse însoţite de descărcări electrice. Temperatura aerului va scădea uşor ; minimele vor fi cuprinse între 13 şi 18 grade, iar maximele între 23 şi 28 grade.

INTERESELE CETĂȚEANULUI ȘI RĂSPUNDEREA CELOR SOLICITAȚI

Minusurile din aprovizionarea locuitorilor nu trebuie căutate în afara cooperativei de consum

La Vlădeni

Într-un articol publicat mai de mult în ziarul nostru, au fost scoase la iveală deficiențele ce s-au făcut simțite în activitatea cooperativei de consum din comuna Vlădeni. Acum, după mai bine de șase luni de zile, cum se prezintă lucrurile, îndeosebi aprovizionarea locuitorilor cu bunuri de larg consum?

Cel mai bine aprovizionat magazin din toată comuna este cel din satul Vilcelele. Cumpărătorii pot găsi aici orice mărfuri doresc, bineînțeles și unele sortimente de care celelalte unități duc lipsă. Ar fi păcat să nu folosim prilejul pentru a nu aminti și ordinea care există în magazin, ca și în depozitul acestuia, sau în curtea plină cu trandafiri. Gestionarul unității, Constantin Ciocan, își cunoaște bine meseria și nu greșim dacă spunem că, în cei aproape 20 de ani de cînd funcționează pe acest post, el pune o veritabilă pasiune în aprovizionarea locuitorilor satului Vilcelele.

O îmbunătățire a aprovizionării au cunoscut și magazinele din centrul comunei Vlădeni, îndeosebi unitatea de legume și fructe. Ținînd seama de numeroșii salariați care lucrează în comună, conducerea întreprinderii de valorificarea și industrializarea legumelor și fructelor aprovizionează permanent unitatea din Vlădeni cu produse proaspete și bine sortimentate. Și încă un fapt. În ziua vizitei noastre, autocamionul nr. 21-Is.-592 al I.J.E.COOP. a adus la depozitul cu produse alimentare din Vlădeni alte noi mărfuri.

Cu toate acestea, numeroși locuitori ai comunei încă se mai plîng că nu găsesc în magazine unele sortimente de care au nevoie. De pildă, în unitățile cu produse alimentare lipsesc biscuiții vrac, conservele de legume sau de ardei cu orez, cutii cu bulion, boia de ardei dulce și iute, sticle cu vin de regiune. Iar unitățile de textile și încălțăminte nu pot pune la dispoziția solicitanților, printre altele, basmale, batiste, ață albă și neagră, cămășuțe și pijamale pentru copii, ciorapi de bumbac pentru femei, șosete supraelastice, sandale, pantofi bărbătești de 113 lei perechea, tenișI etc. La întrebările insistente ale cumpărătorilor, tov. Ioan Spătaru, președintele cooperativei de consum, are un răspuns șablon: „asemenea mărfuri nu se găsesc nici în depozitele ieșene". Dar în realitate, la depozitele I.C.R.T.I. Iași se găsesc din belșug toate produsele enumerate mai sus. De unde concluzia că președintele ori nu cunoaște ce mărfuri se pot primi de la I.C.R.A. sau I.C.R.T.I., ori e nesincer și neserios cînd dă un răspuns. Referitor la aprovizionarea unităților comerciale sătești, îndeosebi a celor din comuna Vlădeni, iată ce ne-a comunicat conducerea I.C.R.T.I Iași:

— După grafic, reprezentantul cooperativei de consum din această comună trebuie să vină la depozit la fiecare două săptămîni, pentru a depune comenzi și a ridica mărfurile comandate anterior. Dar el nu se prezintă... cu regularitate. Nota de comandă, în care sînt solicitate produsele așa-zise deficitare, a sosit la noi abia la 24 iulie. De ce atît de tîrziu? Apoi, unitățile de desfacere din mediul rural contractează din vreme, cu I.J.E.COOP. Iași, livrarea sandalelor de vară și le primesc, în termenul contractual, prin depozitul I.C.R.T.I. Și cum cooperativa din Vlădeni nu a primit pînă acum sandale, altă explicație nu este decît aceea că nu le-a contractat la timpul cuvenit.

Așadar, iată care este adevărata cauză a deficiențelor din aprovizionarea locuitorilor comunei. Surprinde cum de președintele cooperativei nu s-a ostenit măcar să viziteze, în 1971, depozitele ieșene de aprovizionare.

Consiliul popular comunal a cerut cooperativei de consum din această comună, cu adresa nr. 1672 din 24 iunie a.c., să livreze, cu plata prin virament, cîteva produse necesare celor 4 grădinițe în care sînt îngrijiți mai bine de 120 de copii: mingi din material plastic sau cauciuc, caiete cu desene colorate, plastilină, hîrtie glasée, corzi pentru sărit, păpuși și alte jucării în valoare de 2.000 de lei. Dar insistențele educatoarelor s-au lovit pînă acum de zidul indiferenței lucrătorilor cooperativei. Aceeași indiferență a manifestat-o tov. Spătaru și față de respectarea normelor de igienă la brutărie. Din cauza încălcării acestor norme, organul sanitar în drept a închis brutăria, iar populația a fost lipsită de aprovizionarea cu pîine timp de aproape două săptămîni. De asemenea, mulți locuitori ai comunei cumpărau, pînă mai deunăzi, materiale de construcții de la o unitate ce aparține cooperativei de consum Vlădeni. Dar această posibilitate le-a fost tăiată, datorită matrapazlicurilor comise de fostul gestionar Constantin N. Gimiga; la un control, efectuat de organul județean, gestionarul a fost găsit, recent, cu un minus de valori din gestiune de aproape 30.000 de lei. Cum de nu a observat conducerea cooperativei acest minus, la controalele din acest an și din 1970 este de-a dreptul inexplicabil.

Prin urmare, deficiențele din aprovizionarea populației din Vlădeni nu trebuie căutate în afara comunei, ci în stilul defectuos al activității conducerii cooperativei de consum. Problema urmează, zilele acestea, să fie analizată de comitetul comunal de partid. Nădăjduim că prilejul va fi folosit pentru stabilirea unor măsuri eficiente.

Gh. ANTONIU

Din scrisorile sosite la redacție

Dialog cu cetățenii

Cetățenii din Păcureț (Iași) s-au interesat de perspectivele gospodărești-edilitare ale cartierului lor. Consiliul popular municipal le răspunde: 1. După executarea noii conducte de aducțiune a apei de la Timișești, se vor lua măsuri de îmbunătățire a rețelei în cartier și se vor monta noi cișmele. 2. Avînd în vedere volumul mare de lucrări pentru refacerea străzilor cu trafic intens, anul acesta s-a împietruit numai strada Păcureț din acest cartier. 3. De ce să fie mutată grădinița de copii? Ca să nu se întîmple accidente din cauza circulației rutiere intense, copiii trebuie supravegheați cu grijă. Consiliul popular intenționează să mai înființeze încă o grădiniță în cartier.

*

Locuitorii comunei Dolhești ar dori să schimbe buteliile de aragaz la ei în sat. N-ar fi ceva imposibil, le răspunde conducerea întreprinderii de resort, dar este nevoie de un mijloc de transport. Întreprinderea respectivă nu-l are. Este nevoie de sprijinul C.A.P. din Dolhești. În comună sînt 24 de butelii de aragaz, iar în comuna vecină Ciortești (pe același traseu) sînt 26 de butelii. Se poate alinia la acest start și comuna Schitu-Duca. Iată că o înțelegere între cooperativele agricole respective ar putea aduce cetățenilor (contra cost) un avantaj de loc neglijabil.

Cine asigură respectarea prețurilor la piață?

Un cetățean ne scrie: „Încerc să cumpăr o varză. Producătorul particular îmi spune prețul — 2 lei bucata verze mici. Refuz, arăt că prețul stabilit e mai mic. Producătorul refuză și el să-mi vîndă, nu vrea să respecte prețul. Mă adresez unui taxator din piață. Acesta mă ia la rost: să pun varza pe cîntar și să plătesc cît costă, adică să mă dau în spectacol. De ce n-a mers el cu mine la producător, să-l oblige pe acesta să respecte prețul? Dacă taxatorul refuză, atunci cui să ne adresăm în piață în asemenea cazuri? Sugestii: să se prezinte pe o pancartă în fiecare piață cui trebuie să ne adresăm pentru respectarea prețurilor; să se afle undeva în piață o condică de sugestii și reclamații; taxatorii și alți lucrători investiți cu asigurarea ordinii în piețe să poarte uniformă și număr, ca să inspire mai multă autoritate".

Observații și propuneri judicioase care merită toată atenția din partea organelor comerciale.

Ascensoarele așteaptă un bun gospodar

Sînt două categorii de ascensoare în orașul Iași: unele de care se ocupă I.G.L.L. și altele de care se ocupă asociațiile de locatari (locuințe proprietate personală). În ambele situații se apelează pentru reparații, după cum e și firesc, la o unitate specializată — Cooperativa „Prestațiunea". Explicațiile acestea nu sînt inutile. Cu ascensoarele este o poveste întreagă. Dar iată că Cooperativa „Prestațiunea" se oferă să ne scoată pe toți din încurcătură. „În cazul în care I.G.L.L. este de acord cu cedarea întreținerii ascensoarelor reparate de noi, cooperativa își va asuma răspunderea pentru buna lor funcționare". O idee minunată. Ce ne facem însă cu reclamațiile asociațiilor de locatari — locuințe proprietate personală? „Am încheiat contract cu Cooperativa „Prestațiunea" ca să se ocupe de funcționarea ascensoarelor, ne spune inginer Gheorghe Berechet, președintele asociației de locatari de la blocul G. 7 (Nicolina), plătim lunar 575 lei, dar nu sîntem mulțumiți. Miercuri s-a defectat ascensorul și au venit abia vineri să-l repare. A doua zi (31 iulie) s-a defectat din nou. Ce fel de treabă e asta?".

Nu e treabă bună să lansezi o idee bună și să o lași să se compromită. Totuși propunerea făcută I.G.L.L.-ului merită luată în considerație, gîndindu-ne că tovarășii de la „Prestațiunea" vor face totul pentru întărirea prestigiului cooperativei lor.

Se asfaltează piața Gh. Dimitrov

Încă din primele ore de lucru ale zilei, numeroși locuitori ai orașului Iași au pus, ieri, redacției noastre, întrebarea: ce se întîmplă cu piața Gh. Dimitrov? Inginerul Nicolae Cenușă, șeful serviciului producției de la I.G.M., ne-a comunicat că, începînd de la ora 10, o formație de lucru a acestei întreprinderi asfaltează piața. Asfaltarea va dura puțin timp, așa că lucrurile vor intra pe făgaș normal sîmbătă dimineața, 7 august. Pînă atunci, produsele, care se desfăceau de obicei în piața Gh. Dimitrov, se vind acum pe locul de parcare a autobuzelor (I.T.I.) din imediata apropiere.

„Detalii" rămase la periferia preocupărilor

În urmă cu aproape 2 ani, cînd Întreprinderea de produse ceramice pentru construcții a intrat în funcțiune, în fața conducerii acesteia și a organizației de partid s-au pus multe probleme sociale rămase nerezolvate chiar din proiect. De atunci încoace, au fost aplicate numeroase măsuri pentru îmbunătățirea condițiilor de muncă și de viață ale colectivului întreprinderii. Dar și acum mai sînt încă destule probleme nerezolvate. De pildă cum de a fost posibilă intrarea în funcțiune a celor două noi secții numite „Granulit" și „Blocuri pentru construcții", fără ca acestea să fie dotate cu vestiarele și grupurile sanitare de trebuință? Și doar proiectele de construcții ale noilor secții au fost studiate și avizate de factorii în drept ai întreprinderii, înainte ca să intre în execuție!!! A pune, deci, omiterile respective numai și numai pe seama proiectantului, ar fi o greșeală.

Aminteam mai sus că la Întreprinderea de produse ceramice pentru construcții mai sînt probleme sociale rămase nesoluționate. Iată cîteva exemple. În secția „Așezare" dăinuie o temperatură ridicată, fără ca procesul tehnologic să aibă nevoie de un asemenea climat. Pentru a împrospăta cît de cît atmosfera din secție, cîțiva muncitori au făcut în acoperiș o deschizătură cam de 2 m.p. Dar cînd plouă, pe aici pătrunde apa. O temperatură ridicată dăinuie și la magazia de materiale și piese de schimb. S-a nimerit ca în ziua vizitei noastre în întreprindere să fie o zi răcoroasă. Cu toate acestea, termometrul din magazie arăta 36° C. Sînt însă și zile toride, de vară, cînd mercurul aceluiași termometru se ridică la peste 43 de grade. Cum rămîne cu deprecierea unor materiale din magazie, dar, mai ales, cu sănătatea magazinerului Pavel Bordeianu, care lucrează aici?

Ceea ce surprinde este și insuficienta grijă față de elementarele condiții de igienă. În aceeași zi a vizitei noastre, s-au putut vedea grupuri sanitare închise cu lacăte, altele excesiv de murdare, obișnuita lipsă de curățenie din vestiar (deși era trecut de ora 11), baia fără dușuri, sau chiuvete fără robinete de apă etc. „Se lucrează cu argilă și e firesc să fie murdar mozaicul din vestiar" — ne spune inginerul șef, tov. Traian Zaidel. O asemenea justificare nu are temei. Pentru că nu există nici o oprelișe de a dispune așezarea, la ușa acestui vestiar, a unui grătar pentru șters încălțămintea de pămînt.

Adăugăm la cele arătate mai sus și chioșcul alimentar de la poartă, găsit cu lacăt pe ușă, alături de un aviz „Gestionară plecată în concediu de odihnă". În întreprindere sînt însă mulți salariați care încep programul de muncă la ora 6 dimineața, oră cînd magazinele cu produse alimentare din oraș sînt încă închise. Așadar, pentru gustarea de dimineață, ei trebuie să meargă la „Alimentara" din fața Fabricii de ulei, sau la „Autoservirea" de la Podu-Roș, cale de 10 stații de tramvai. Probabil că tovarășii din conducerea O.C.L. „Alimentara" au trecut cu vederea acest simplu „amănunt", înainte de a aproba concediul de odihnă al gestionarei Maria Gaidur, fără a repartiza o altă vînzătoare în locul ei la chioșc.

Desigur, realizările obținute în soluționarea unor probleme sociale la Întreprinderea de produse ceramice pentru construcții Iași constituie o latură pozitivă în activitatea conducerii și sindicatului din această întreprindere. Precum se vede, însă, mai sînt și „detalii" rămase la periferia preocupărilor, dar care își cer o soluționare operativă.

Al. SEVERIN

NOTE

Noul cartier din zona gării Focșani. Vedere din avion.
Foto: AGERPRES

SPORT

PARAȘUTISM

Pregătiri pentru finală

Lotul parașutiștilor ieșeni s-a antrenat în ultima vreme la Buzău, în vederea participării la finala campionatului național.

În cadrul unui concurs triunghiular (la care au participat sportivi din județele Galați, Iași și Buzău), ieșenii Mircea Moisei și Ioan Lungu au ocupat locul I la trei probe. Revelația concursului a fost tînărul Samuel Ancuța (de la Fabrica de ulei) care, deși practică parașutismul de un an, a dovedit calități deosebite pentru acest sport al curajului.

La finala pe țară (septembrie), Iașul va fi reprezentat de o echipă alcătuită din: Mircea Moisei, Ioan Lungu, Samuel Ancuța, Nicolae Vidinaru și Elena Pușcașu. Rezervă, Zina Coroi.

PE SCURT

SOFIA 5 (Agerpres). — La Sofia s-a desfășurat întîlnirea internațională amicală dintre selecționatele de luptă liberă ale R.F. a Germaniei și Bulgariei. Gazdele au obținut victoria cu scorul de 9—1 puncte.

*

ROMA 5 (Agerpres). — Boxerul italian de categoria muscă Fernando Atzori și-a păstrat titlul de campion european, învingîndu-l la puncte în 15 reprize pe francezul Gerard Macrez.

Campion olimpic în anul 1964 la Tokio, Fernando Atzori este acum în vîrstă de 29 de ani și deține titlul de campion profesionist al Europei din anul 1967.

*

PRAGA 5 (Agerpres). — Continuîndu-și turneul în Cehoslovacia, echipa olandeză de fotbal MVV Maastricht a jucat la Praga cu formația Sparta. Victoria a revenit gazdelor cu scorul de 2—0 (0—0), prin golurile marcate de Taborski și Veselý. Au asistat 10 000 spectatori.

Un succes al constructorilor de pe Lotru

Pe șantierul Uzinei hidroelectrice de pe Lotru a fost lansat ultimul tronson al conductei forțate, lucrarea fiind astfel încheiată cu trei luni mai devreme decît prevedeau graficele și cu 20 de zile în avans față de angajamentul asumat de constructori. Cu prilejul acestui nou succes, constructorii de pe Lotru au ținut să mulțumească, într-o telegramă, colectivului Uzinei sibiene „Independența" pentru contribuția adusă la realizarea acestei lucrări.

(Agerpres)

La Casa pionierilor din Pașcani

Vie activitate artistică

Unul din cercurile cele mai vechi de la Casa pionierilor din Pașcani este cel de instrumente muzicale. Departe de a se limita doar la instruirea amatorilor, cercul respectiv și-a format, în urmă cu cîțiva ani, și o orchestră de muzică populară. Participantă de mai multe ori la festivaluri cultural-artistice, această formație a ocupat totdeauna un loc de frunte în clasamentul etapelor județene. Anul acesta prin solistul instrumentist Puiu Chirilă din clasa a VII-a a reușit să cucerească o mențiune la Faza republicană a Festivalului cultural-artistic al pionierilor și școlarilor. Orchestra cu soliștii săi a prezentat numeroase spectacole la Casa pionierilor, la Casa de cultură, precum și în tabăra de pionieri de la Muncelul de Sus.

„Olimpiada strungarilor"

La Uzina mecanică „Nicolina" Iași, s-a desfășurat faza județeană a „Olimpiadei strungarilor", organizată de Comitetul județean al U.T.C. și Consiliul județean al sindicatelor. După probe practice și teoretice, pe primele trei locuri s-au clasat Ioan Andrei și Petru Păval de la Uzina mecanică „Nicolina", Aurel Popovici de la Uzina mecanică din Pașcani.

Cei trei strungari vor reprezenta județul Iași la faza pe țară a „Olimpiadei strungarilor".

Combinatul textil Iași
Fabrica „Țesătura"
are vacant
un post de maistru filator
Ocuparea postului se va face prin concurs.
Cei interesați se vor adresa la serviciul personal al Fabricii „Țesătura"

Uzina metalurgică Iași
angajează:
— un electronist
— zece strungari categ. 3-6

Electricieni
angajează de urgență
INTREPRINDEREA DE TRANSPORTURI IAȘI
Condiții de angajare: școală profesională, categoria 4—6 de salarizare, domiciliul în orașul Iași.
Relații suplimentare se pot obține zilnic între orele 9—11 la serviciul personal, str. Uzinei nr. 12 Iași.

INTREPRINDEREA COMUNALĂ APĂ, CANAL, GAZE, BĂI—IAȘI
cu sediul în str. Triumfului nr. 6
angajează imediat:
— ingineri și tehnicieni constructori
pentru posturile de diriginți de șantier. Condiții de angajare: conform H.C.M. nr. 914/1968. Cei interesați se pot adresa zilnic la serviciul personal între orele 7—15,30, sau la telefon 15830, interior 5.

MICA PUBLICITATE

Decese

● Familia îndurerată anunță moartea fulgerătoare a scumpului lor
AVĂDANI COSTICĂ
în vîrstă de 24 ani.
Înmormîntarea va avea loc sîmbătă, la ora 12, la cimitirul din Țibană, județul Iași.

UZINA DE UTILAJE, PIESE DE SCHIMB ȘI REPARAȚII PENTRU MATERIALE DE CONSTRUCȚII IAȘI
șos. Țuțora nr. 162
recrutează candidați
pentru concursul de admitere anul I școala profesională în meseria de:
— lăcătuș în industria materialelor de construcții
Înscrierile au loc între 15-31 august 1971 la Școala profesională materiale de construcții, strada Manta Roșie nr. 5 Iași.

Institutul politehnic Iași
angajează de urgență:
— un frigotehnist, categ. 5
— doi tîmplari, categ. 5-6
— un zidar (izolator), categ. 5
— un fochist, categ. 4
— un instalator încălzire centrală, categ. 4
Condițiile de angajare sînt acelea prevăzute de H.C.M. nr. 1053/1960.

Direcția regională de drumuri și poduri Iași
Secția exploatare întreținere și reparații utilaje
angajează urgent:
— 1 șofer-autocamion
— 2 șoferi excavatoriști
— 3 șoferi mecanici-depanare
pentru punctele de lucru din Moldova
— un vopsitor auto, categoria 4-5
— doi mecanici auto, categoria 6
— 3 strungari-frezori categoria 4—6
pentru atelierul central Iași

INTREPRINDEREA POLIGRAFICĂ IAȘI
str. Vasile Alecsandri nr. 6
RECRUTEAZĂ
candidați (numai băieți) din orașul Iași și comunele subordonate pentru școlarizare prin ucenicie la locul de muncă în următoarele meserii:
— culegător manual
— tipărițor tipar înalt
— tipărițor tipar plan
— legător
— lăcătuș mecanic pentru industria poligrafică
Înscrierile se fac la sediul întreprinderii pînă la data de 1 septembrie 1971.
Candidații trebuie să îndeplinească următoarele condiții:
— să nu depășească vîrsta de 17 ani
— să fie absolvent al școlii generale (8—10 clase).
Pentru înscriere se vor prezenta următoarele acte:
— certificat de absolvire a școlii generale
— certificat de naștere
— certificat de sănătate
— avizul epidemiologic și fișa copilului, eliberată de circumscripția sanitară de care aparține.
Relații suplimentare se pot lua zilnic la sediul întreprinderii — biroul personal — învățămînt, telefon 14620.

PE MERIDIANELE GLOBULUI

GENEVA

La Conferința pentru dezarmare

Proiecte de convenție privind interzicerea armelor bacteriologice și a toxinelor

GENEVA 5 (Agerpres). — La 5 august, a avut loc cea de-a 527-a ședință plenară a conferinței Comitetului pentru dezarmare de la Geneva.

In cadrul ședinței, au fost prezentate oficial două texte paralele și analoage ale unui proiect de convenție privind interzicerea armelor bacteriologice și a toxinelor. Primul document, intitulat „Proiect de convenție revizuit cu privire la interzicerea perfecționării, producției și stocării armelor bacteriologice (biologice) și toxinelor și distrugerea acestora", a fost prezentat de Bulgaria, Cehoslovacia, Mongolia, Polonia, România, Ungaria și U.R.S.S. La proiect s-au raliat, în calitate de coautoare, Belorusia și Ucraina. Documentul este sprijinit și de guvernul R.D. Germane. Acest proiect reprezintă o formă revizuită a proiectului de convenție depus oficial în Comitet de țările socialiste menționate, la 30 martie a.c.

Al doilea document, intitulat „Proiect de convenție cu privire la interzicerea perfecționării, producției și stocării armelor bacteriologice (biologice) și toxinelor și distrugerea acestora" a fost prezentat de Statele Unite ale Americii.

In cadrul ședinței, au luat cuvîntul reprezentanții U.R.S.S. și S.U.A., care au comentat cele două documente.

Prezentarea celor două proiecte de convenție paralele și identice în Comitet reprezintă o nouă etapă în calea negocierilor pentru elaborarea unui proiect de convenție privind interzicerea armelor biologice și a toxinelor, document care urmează să fie înaintat spre aprobare celei de-a 26-a sesiuni a Adunării Generale.

In perioada următoare, tratativele din Comitet se vor concentra asupra definitivării textului, pe baza propunerilor și sugestiilor diferitelor state membre în acest organism.

Sesiunea Comitetului O. N. U. pentru folosirea pașnică a teritoriilor submarine

Intervenția delegatului român

GENEVA 5 (Agerpres). La Geneva se desfășoară lucrările celei de-a II-a Sesiuni a Comitetului O.N.U. pentru folosirea pașnică a teritoriilor submarine, dincolo de limitele jurisdicției naționale. Comitetul, compus din reprezentanții a 86 de state, printre care și Republica Socialistă România, are sarcina de a pregăti Conferința asupra dreptului mării, preconizată a fi organizată în anul 1973.

Luînd cuvîntul în Subcomitetul numărul 1, al cărui mandat este de a elabora un proiect de tratat privind regimul internațional aplicabil zonei și resurselor fundului mărilor și oceanelor și ale subsolului acestora, dincolo de limitele jurisdicției naționale, delegatul român, Ion Voicu, a arătat că elaborarea unui asemenea proiect trebuie să țină seama de necesitatea de a asigura o repartizare echitabilă între toate statele a avantajelor de pe urma acestora, avîndu-se în vedere îndeosebi interesele și nevoile țărilor în curs de dezvoltare.

Este necesar — a spus el — ca un atare regim internațional să nu aducă atingere drepturilor suverane ale statelor riverane asupra platoului lor continental sau a bogățiilor naturale din zona situată în limitele jurisdicției lor naționale sau libertății recunoscute a mării libere.

In încheiere, delegatul român a arătat că tratatul internațional ce va fi elaborat trebuie să fie opera tuturor statelor. De aceea, toate țările lumii vor trebui invitate la viitoarea conferință asupra dreptului mării, pentru ca toate să poată participa la eliberarea unui astfel de instrument internațional.

„Canada nu va sprijini politica celor două Chine la O. N. U."

declară premierul Elliott Trudeau

OTTAWA 5 (Agerpres)

„Canada nu va sprijini politica celor două Chine la Organizația Națiunilor Unite", a declarat, în cursul unei conferințe de presă, primul ministru canadian, Pierre Elliott Trudeau. Guvernul canadian, a subliniat primul ministru, a adoptat o poziție clară în legătură cu China, atunci cînd a recunoscut guvernul Republicii Populare Chineze, în octombrie 1970.

Ministrul de externe Jarrin:

Peru va extinde relațiile de prietenie cu toate statele

LIMA 5 (Agerpres) — Ministrul peruan al afacerilor externe, Edgardo Mercado Jarrin, a declarat în cadrul unei conferințe de presă că, după reluarea relațiilor comerciale, Republica Peru va stabili în curînd relații diplomatice cu Republica Populară Chineză — transmite agenția Prensa Latina. El a subliniat că această hotărîre se înscrie în cadrul politicii promovate de Peru de a extinde relațiile de prietenie cu toate statele.

Referindu-se apoi la problema restabilirii relațiilor cu Cuba, Mercado Jarrin a spus că, după opinia sa, în această privință există două căi de urmat: ridicarea sancțiunilor Organizației Statelor Americane împotriva Cubei și reintegrarea acestei țări în O.S.A., pe de o parte, sau restabilirea de către fiecare țară latino-americană, în baza drepturilor sale suverane, a relațiilor cu Cuba, așa cum a procedat Chile, pe de altă parte. Intrucît Cuba a anunțat oficial că nu dorește să reintre în O.S.A., a continuat ministrul peruan, fiecare țară latino-americană are dreptul de a reexamina în mod individual motivele care au stat la baza hotărîrii O.S.A. Mercado Jarrin a declarat că „Peru examinează această problemă în conformitate cu politica de extindere a relațiilor cu toate țările", menționează agenția Prensa Latina.

PARIS

Conferința cvadripartită în problema Vietnamului

PARIS 5 (Agerpres). — In cadrul celei de-a 124-a sesiuni a Conferinței cvadripartite în problema Vietnamului, care s-a desfășurat joi, la Paris, Nguyen Thi Binh, șeful delegației Guvernului Revoluționar Provizoriu al Republicii Vietnamului de sud, a denunțat Administrația americană pentru aminarea deliberată a negocierilor și pentru intensificarea actelor de război, în special în regiunile de la sudul zonei demilitarizate din Vietnam.

Xuan Thuy, șeful delegației Republicii Democrate Vietnam, a arătat, la rîndul său, că pentru a se pune capăt războiului și a se restabili pacea, S.U.A. trebuie să-și retragă toate trupele din Vietnamul de sud. El a subliniat că negocierile de la Paris nu pot face nici un progres atît timp cît Administrația Nixon refuză să dea un răspuns planului în șapte puncte prezentat de G.R.P.

Inainte de deschiderea ședinței, Xuan Thuy a făcut o declarație reprezentanților presei în care a dezmințit zvonurile potrivit cărora, în curînd, un mare număr de prizonieri americani ar urma să fie eliberați. El a precizat că problema eliberării prizonierilor este legată de răspunsul pe care Administrația americană trebuie să-l dea planului în șapte puncte al G.R.P., ce stabilește modalitatea de eliberare a militarilor americani capturați — relevă agenția V.N.A., care transmite știrea.

MONTEVIDEO

Conflictul dintre președintele Areco și Senatul uruguayan

MONTEVIDEO 5 (Agerpres)

Senatul uruguayan a hotărît ca președintele țării, Pacheco Areco, să se prezinte în fața Congresului pentru a răspunde acuzațiilor formulate împotriva sa de Camera Deputaților privind „violarea Constituției". Camera Superioară a parlamentului a stabilit, totodată, ca, în termen de zece zile, Comisia Congresului pentru problemele constituționale și legislative să se pronunțe cu privire la acuzațiile aduse președintelui. După această perioadă, Senatul urmează să ia din nou în discuție problema dacă va avea sau nu loc procesul politic împotriva președintelui Areco.

Conflictul acut dintre șeful statului uruguayan și puterea legislativă a survenit la sfîrșitul lunii trecute, cînd președintele Areco a reintrodus măsurile excepționale de securitate, echivalente cu o stare de asediu, prelungită la numai 12 ore, după ce parlamentul hotărîse revocarea lor

*

MONTEVIDEO 5 (Agerpres)

Cercuri largi ale opiniei publice din Uruguay și-au exprimat protestul hotărît față de noile provocări ale elementelor reacționare de dreapta împotriva Frontului Unit, organizație în componența căreia intră Partidul comunist și alte organizații progresiste din Uruguay. Astfel, secretarul comitetului raional Tacuarembo al Partidului comunist a fost ucis, iar participanții la un mare miting în localitatea Castilose au fost atacați de membri ai unei organizații profasciste.

ROMA

Încercări de a se evita o nouă criză ministerială

ROMA 5 (Agerpres). Partidele coaliției guvernamentale din Italia au încercat din nou să evite o criză ministerială, printr-o decizie de ultim moment, luată miercuri seara, privind continuarea dezbaterilor din Senat asupra reformei construcției de locuințe.

După neînțelegerile intervenite în dezbaterile senatoriale de miercuri, socialiștii au propus amînarea discuțiilor pentru luna septembrie. Președintele Consiliului de Miniștri, Emilio Colombo (democrat-creștin), a declarat însă că demisionează dacă între partidele coaliției nu se realizează un acord înaintea vacanței parlamentare de vară. Declarația premierului i-a determinat pe socialiști să consimtă un nou compromis. Intrunită miercuri seara, direcțiunea P.S.I. a anunțat într-un comunicat că partidul este gata să continue discuțiile spre a se putea ajunge la un acord.

Continuîndu-și dezbaterile în cursul nopții de miercuri spre joi, Senatul italian a aprobat 15 articole din proiectul de reformă asupra construcției de locuințe. Rămîn însă de examinat punctele cele mai controversate, mai ales cele referitoare la drepturile de expropriere ale organelor administrative comunale. Or, se știe că democrat-creștinii încearcă să apere drepturile marilor proprietari asupra terenurilor și a imobilelor, în timp ce socialiștii se pronunță pentru o reformă radicală.

Acord comercial și de plăți între U.R.S.S. și R.P. Chineză

MOSCOVA 5 (Agerpres).

Agenția T.A.S.S. anunță că, la 5 august, la Moscova a fost semnat un acord comercial și de plăți între Uniunea Sovietică și R.P. Chineză. Acordul a fost semnat de șefii delegațiilor economice guvernamentale ale celor două țări — Ivan Grișin, locțiitor al ministrului comerțului exterior al U.R.S.S., și Ciu Hua-min, adjunct al ministrului comerțului exterior al R. P. Chineze.

Convorbiri între reprezentanți ai R. D. Germane și R. F. a Germaniei

BONN 5 (Agerpres).

La 5 august, la Bonn a avut loc o nouă rundă a convorbirilor dintre secretarul de stat la Consiliul de Miniștri al R. D. Germane, Michael Kohl, și secretarul de stat la Cancelaria federală a R.F. a Germaniei, Egon Bahr. Intîlnirea, care a durat patru ore, a prilejuit convorbiri concrete în problema traficului — precizează agenția A.D.N.

S-a convenit ca următoarea întîlnire să aibă loc la 1 septembrie, la Berlin.

La Tokio s-a deschis expoziția

„Partidul Comunist Român la a 50-a aniversare"

TOKIO 5 — Corespondentul Agerpres, Florea Țuiu, transmite: In clădirea Institutului de Științe Sociale de pe lîngă C.C. al P.C. din Japonia s-a deschis joi expoziția „Partidul Comunist Român la a 50-a aniversare". Expoziția înfățișează aspecte din activitatea P.C.R. în cei 50 de ani care au trecut de la crearea sa și realizările obținute de țara noastră în construirea socialismului.

La vernisaj au participat Satomi Hakamada, vicepreședinte al Prezidiului C.C. al P.C.J., Korehito Kurahara, membru al Biroului Permanent al Prezidiului, director al Institutului de Științe Sociale, Ichiro Sunama, membru al Prezidiului și șef al secției internaționale a C.C. al P.C.J., precum și M. Kobayashi, deputat în Parlamentul japonez, Shiroo Suzuki, secretar general al Asociației de prietenie Japonia—România, activiști ai C.C. al P.C.J., ziariști.

Au fost prezenți ambasadorul român în Japonia, Iosif Gheorghiu, și membri ai ambasadei.

Luînd cuvîntul cu acest prilej, Korehito Kurahara a subliniat că „între partidele și popoarele noastre există relații de prietenie ce se dezvoltă continuu". El a amintit despre vizitele făcute în România și despre întîlnirile avute cu tovarășul Nicolae Ceaușescu, secretar general al Partidului Comunist Român, apreciind că „istoria de luptă a P.C.R. a fost și este foarte instructivă pentru activitatea comuniștilor japonezi".

Expoziția va rămîne deschisă zece zile.

Manifestare cultural-artistică românească la Nicosia

NICOSIA 5 (Agerpres)

La 3 august, Ambasada Republicii Socialiste România la Nicosia a organizat o seară de muzică și dansuri populare românești, la care și-au dat concursul membrii ansamblului artistic „Doina" din Pitești, participant la Festivalul de la Limassol. Seara a fost organizată în Acropolis Amphitheatre, în aer liber, și a fost urmărită de membri ai guvernului cipriot, funcționari superiori în ministere, șefi ai unor misiuni diplomatice acreditați la Nicosia, ziariști, un numeros public. Spectacolul s-a bucurat de mult succes. Această manifestare cultural-artistică a fost dedicată apropiatei aniversări a zilei de 23 August.

„Apollo-15" se îndreaptă spre Pămînt

Activitatea extravehiculară a lui Alfred Worden

Cu privire la structura internă a astrului nopții

HOUSTON 5 (Agerpres). — Principalul eveniment al celei de-a zecea zi a misiunii „Apollo-15" s-a consumat joi o dată cu încheierea activității extravehiculare spațiale a lui Alfred Worden, la ora 18,04 (ora Bucureștiului). Cu 20 de minute mai înainte el a ieșit din cabina de comandă pentru a lua rolfilmele fotografiilor făcute pe orbita circumselenară în scopul cartografierii suprafeței Lunii. Worden a verificat în cursul scurtei sale plimbări prin spațiul cosmic la aproximativ 350 000 km distanță de Pămînt, și starea de funcționare a altor aparate științifice. James Irwin a supravegheat, din cadrul chepengului cabinei de comandă, activitatea extravehiculară a colegului său și funcționarea dispozitivului care a asigurat oxigenul pentru Worden în timpul evoluției în spațiu. In acest timp, David Scott, comandantul misiunii, s-a aflat la pupitrele cabinei de comandă urmărind funcționarea corectă a tuturor sistemelor și instalațiilor de bord.

Treziți la ora 11,20 (ora Bucureștiului), după o odihnă de opt ore, ei nu au mai trebuit să execute manevra de corectare a traiectoriei, programată pentru ora 14,20 (ora Bucureștiului), deoarece au fost informați de Centrul spațial de la Houston că parametrii acesteia sînt apropiați de cei antecalculați.

La ora 13,49 (ora Bucureștiului), „Apollo-15" a ieșit din zona atracției lunare pătrunzînd în cîmpul de gravitație terestră. In acest moment, nava se îndepărtase de Lună cu 61 115 km, rămînîndu-i de parcurs încă 328 429 km.

*

Centrul de control a anunțat defectarea camerei de luat vederi lăsate pe suprafața Lunii, cu ajutorul căreia trebuia să fie urmărită eclipsa de Soare ce se va produce vineri seara. După toate probabilitățile, bateriile cu care aceasta era acționată s-au consumat mai devreme decît se aprecia.

In ceea ce privește minisatelitul plasat pe orbită miercuri, Centrul de control a comunicat că acesta a deviat puțin de la traiectorie, dar se speră că se va plasa pe o orbită bună în momentul stabilizării definitive. Satelitul, care are greutatea de 35,6 kg. și este dotat cu diverse aparate pentru cercetarea Lunii și a spațiului interplanetar, se va menține pe orbită timp de un an.

*

HOUSTON 5 (Agerpres).

In cadrul unei conferințe de presă organizate la Houston, la care au participat 18 oameni de știință ce urmăresc rezultatele zborurilor „Apollo", s-a precizat că recenta misiune spațială americană a furnizat informații deosebit de importante asupra compoziției și repartizării elementelor chimice pe astrul nopții. In prezent, au relevat oamenii de știință, se știe cu precizie că relieful de pe partea invizibilă a Lunii este în unele zone mai înalt decît cel din zona vizibilă de pe Pămînt.

Structura internă a Lunii este diferită de cea a Pămîntului. S-a stabilit că „mările" lunare conțin materiale foarte eterogene. Se poate trage concluzia privind existența unei cruste cu o grosime de aproximativ 25 de kilometri în aceste zone. Specialiștii au constatat că satelitul natural al Pămîntului este un corp ceresc „foarte calm", netulburat de seisme. „Continentele" sînt mai bogate în aluminiu. Eșantioanele aduse de echipajul navei „Apollo-14" au demonstrat că prezența uraniului și a toriului, elemente radioactive, este foarte redusă. In partea invizibilă a Lunii și în numeroase conuri de origine vulcanică s-au observat unele emanații de gaze. S-a stabilit, de asemenea, că „masconii", mase de roci foarte dense, sînt dispersați în anumite regiuni ale mărilor pe raze variind între 7 și 10 kilometri.

Scurte știri

LISABONA

Secretarul Sindicatului național al ziariștilor portughezi, Antonio dos Santos, a fost arestat de autoritățile de la Lisabona, care nu au anunțat motivele acestei acțiuni. In document se subliniază, de asemenea, că arestarea lui Santos poate compromite negocierile care se desfășoară cu agențiile de presă, în vederea încheierii unui contract colectiv de muncă.

BONN

Membrii organizației neofasciste „Acțiunea Rezistență" au pus la cale noi provocări la adresa Partiului Comunist German. Astfel, informează ziarul „Unsere Zeit", sediul P. C. German din Koln a fost atacat de un grup de membri ai acestei organizații care au spart ferestrele și au deteriorat pereții clădirii. Aceasta este cea de-a doua provocare, în cursul acestui an, la adresa organizației P. C. German din Koln.

NEW YORK

Ziarele informează că secretarul general al Organizației Națiunilor Unite, U Thant, a transmis Indiei și Pakistanului, prin intermediul reprezentanților lor permanenți la O.N.U., un memorandum, cerîndu-le să accepte prezența unei misiuni umanitare a organizației, de o parte și de alta a frontierei dintre ele, în vederea facilitării repatrierii voluntare a refugiaților pakistanezi aflați pe teritoriul indian.

La Rawalpindi s-a anunțat oficial că guvernul Pakistanului a acceptat propunerea făcută de U Thant.

TEL AVIV

Joseph Sisco, secretarul de stat adjunct al S.U.A., aflat în vizită în Israel, a avut miercuri o nouă întrevedere cu primul ministru israelian, Golda Meir. Convorbirile au fost consacrate examinării unor aspecte ale evoluției situației din Orientul Apropiat.

MOSCOVA

La 5 august, în Uniunea Sovietică a fost lansat satelitul artificial al Pămîntului „Cosmos-432". Satelitul s-a plasat pe orbită, iar aparatele de la bordul lui funcționează normal.

BELGRAD

Agenția Taniug informează că, în noaptea de miercuri spre joi, între localitățile Vrcin și Lipe, a avut loc un grav accident de cale ferată, în care mai mult de 40 de persoane și-au pierdut viața, iar alte peste 60 au fost rănite. Accidentul a survenit în urma ciocnirii unui tren de marfă cu trenul automotor care circula pe linia Belgrad — Pojarevrat.

O LEGE CU CARACTER ANTIMUNCITORESC

— Epilogul disputei dintre guvernul britanic și sindicate —

După 500 de ore de dezbateri, Camera Comunelor a Marii Britanii a adoptat, în noaptea de miercuri spre joi, după a treia lectură, așa-numita reformă sindicală, elaborată de guvernul conservator. Această procedură constituie epilogul parlamentar al disputelor dintre guvernul britanic și sindicate, desfășurate în ultimii doi ani și jumătate, în legătură cu amintita legislație cu caracter antimuncitoresc.

Bătălia pentru introducerea unei „reforme" care să îngrădească drepturile și libertățile oamenilor muncii, și îndeosebi dreptul la grevă, a fost angajată încă din timpul guvernării laburiste, prin prezentarea — în luna ianuarie 1969 — a unui proiect de lege al cărui autor era Barbara Castle, pe atunci ministrul forței de muncă și al productivității. După șase luni, proiectul a fost abandonat de laburiști sub presiunea sindicatelor.

NOTĂ EXTERNĂ

Reluat de cabinetul conservator, proiectul legii antisindicale a fost prezentat în Camera Comunelor, cu unele modificări, de actualul ministru al forței de muncă și al productivității, Robert Carr. Titulatura oficială a legii este „reglementarea relațiilor în industrie", dar ea este departe de a reglementa relațiile dintre patronat și clasa muncitoare în avantajul acesteia din urmă. Sub pretextul „restabilirii disciplinei în sindicate", noua lege prevede, între altele, înscrierea în registrul deci, sub o jurisdicție independentă de centralele sindicale. Prin noua lege, guvernul conservator intenționează „să pună capăt grevelor neoficiale". Or, în Marea Britanie peste 90 la sută din greve au un așa-zis caracter neoficial.

Dezbaterile asupra acestei legi au provocat o serioasă deteriorare a relațiilor între autorități și sindicate. 1970 a fost în Marea Britanie anul cu cele mai numeroase și mai mari greve din ultimele patru decenii — după cum releva o statistică publicată la Londra de „Amployment and Productivity Gazete".

Acțiunile de protest ale muncitorilor au continuat cu intensitate și în acest an. După cum se știe, la 12 ianuarie a fost organizată „Ziua demonstrației naționale împotriva legii Carr", urmată în întreaga țară de mitinguri, demonstrații și numeroase greve.

SILVIA COMAN

Realități portugheze

Imagine din unul din cartierele muncitorești din Lisabona, unde muncitorii sînt siliți să trăiască în magherniță insalubre. Femeia din imagine zîmbește obiectivului fotografic, dar zîmbetul ei chinuit ascunde mizeria vieții de fiecare zi.

Acțiuni teroriste ale latifundiarilor din regiunea Emilia—Romagna (Italia)

ROMA 5 (Agerpres)

In localitatea italiană Campogagliano, din apropiere de Modena, a fost ucis secretarul Camerei Muncii din localitate, Ernesto Cattani. Această crimă a provocat un larg val de proteste în rîndul populației locale și al opiniei publice italiene. Presa democrată relatează că marii latifundiari din regiunea Emilia-Romagna, unde a fost comisă această crimă, încearcă să creeze o atmosferă de teroare pentru a pune capăt mișcării greviste. Ziarele italiene anunță că în această provincie peste 120 000 de muncitori agricoli se află în grevă, revendicînd încheierea unui nou contract colectiv de muncă, în care să se garanteze îmbunătățirea condițiilor de viață, reducerea săptămînii de lucru și extinderea libertăților sindicale.

Redacția și Administrația: strada Vasile Alecsandri nr. 8 — Iași. Telefon 14127.

Tiparul: Intreprinderea poligrafică Iași, str. Vasile Alecsandri nr. 6, Telefon 14620

BIBLIOTECA CENTRALĂ UNIVERSITARĂ „M. EMINESCU" IAȘI

ANUL XXVII.
Nr. 7740
SÎMBĂTĂ
7
AUGUST
1971
6 PAGINI
30 BANI

Proletari din toate țările, uniți-vă!

Flacăra Iașului

Organ al Comitetului județean Iași al P.C.R. și al Consiliului popular județean

În pagina a 6-a

- **Președintele Allende despre actualul proces politic din Chile**
- **Vizita delegației algeriene la Hanoi**

Ședința Comitetului Executiv al C.C. al P.C.R.

În ziua de 6 august 1971, a avut loc ședința Comitetului Executiv al C.C. al P.C.R., prezidată de tovarășul Nicolae Ceaușescu, secretarul general al Partidului Comunist Român.

Au participat miniștri și șefi ai unor organizații și instituții centrale.

Cu acest prilej, au fost analizate propunerile privind valorificarea în perspectivă a rezervelor de cărbune din Valea Jiului. În vederea cunoașterii posibilităților de valorificare a întregului potențial al bazinului, Comitetul Executiv a hotărît să se elaboreze un studiu de ansamblu pentru o perioadă îndelungată care să permită dezvoltarea acestuia ca un tot unitar.

A fost adoptată, de asemenea, hotărîrea cu privire la majorarea alocației de stat pentru copii și îmbunătățirea regimului de acordare a acesteia, hotărîre care se publică în presă.

Comitetul Executiv a mai examinat și aprobat: proiectul de decret privind navigația civilă a Republicii Socialiste România; propunerile de modificare a legii privind controlul provenienței unor bunuri ale persoanelor fizice, care nu au fost dobîndite în mod licit; propunerile pentru îmbunătățirea și completarea prevederilor Decretului privind apărarea secretului de stat, precum și alte propuneri pentru rezolvarea unor probleme ale activității curente.

HOTĂRÎREA

Comitetului Executiv al Comitetului Central al Partidului Comunist Român și a Consiliului de Miniștri cu privire la majorarea alocației de stat pentru copii și îmbunătățirea regimului de acordare a acesteia

Oamenii muncii din patria noastră obțin succese tot mai mari în realizarea obiectivelor stabilite de Congresul al X-lea al Partidului Comunist Român cu privire la dezvoltarea economiei naționale, ceea ce creează noi posibilități de creștere a bunăstării materiale și spirituale a poporului — țelul suprem al politicii partidului nostru.

An de an sînt alocate însemnate fonduri pentru sporirea veniturilor tuturor categoriilor de oameni ai muncii, îmbunătățirea condițiilor de locuit și a ocrotirii sănătății, pentru dezvoltarea activităților social-culturale. În politica generală de creștere continuă a nivelului de trai al poporului, partidul și statul nostru promovează cu consecvență principiile echității socialiste, acordînd o atenție deosebită îmbunătățirii, cu precădere, a situației materiale a oamenilor muncii cu venituri mai mici.

În ansamblul acestor preocupări, un loc important îl ocupă sprijinul acordat familiilor cu copii, sub forma alocației de stat pentru copii. În vederea sporirii acestui sprijin, pentru familiile cu venituri mai mici, încă din anul 1969 alocația de stat a fost majorată cu cîte 30 lei de copil, pentru beneficiarii ale căror salarii nu depășesc 1 300 lei lunar. În perioada cincinalului trecut s-au cheltuit, în total, de la bugetul de stat, pentru plata alocației de stat pentru copii, fonduri însumînd 16,5 miliarde lei.

Totodată, după cum se cunoaște, recent a fost adoptată Hotărîrea prin care se prevede acordarea de ajutoare lunare pentru copiii familiilor de cooperatori agricoli.

Avînd în vedere rezultatele însemnate obținute în dezvoltarea economiei naționale, precum și necesitatea sporirii în continuare a sprijinului material pe care îl acordă statul familiilor cu mai mulți copii și în mod deosebit a acelora cu venituri mai mici,

Comitetul Executiv al Comitetului Central al Partidului Comunist Român și Consiliul de Miniștri

HOTĂRĂSC:

1. Pe data de 1 septembrie 1971 se majorează cuantumul alocației de stat pentru copii, astfel:

a) pentru beneficiarii domiciliați în mediul urban, actualele alocații de 100 lei (130 lei pentru cei ale căror salarii nu depășesc 1 300 lei) se majorează pînă la 180 lei lunar de copil, diferențiat în raport de nivelul salariilor și de numărul copiilor;

b) pentru beneficiarii domiciliați în mediul rural, alocațiile actuale de 50 lei (80 lei pentru cei cu salarii pînă la 1 300 lei) se majorează pînă la 130 lei lunar de copil, diferențiat în raport de nivelul salariilor și de numărul copiilor;

c) de asemenea, se majorează cu cîte 500 lei plafoanele de venituri lunare în funcție de care se acordă alocația.

Noile alocații, diferențiate după nivelul veniturilor, numărul copiilor aflați în îngrijirea familiilor și mediul (urban sau rural) în care domiciliază beneficiarii vor fi cele de mai jos:

Plafoane de venituri (lunare)	Rangul copiilor în familie					
	I		II		III și următoarele	
	urban	rural	urban	rural	urban	rural
pînă la 1.500 lei	150	100	160	110	180	130
1.501—2.000 lei	120	70	130	80	150	100
2.001—2.500 lei	100	50	110	60	130	80
2.501—3.000 lei	—	—	100	50	110	60
3.001—4.000 lei	—	—	—	—	100	50
peste 4.000 lei	nu se acordă alocație					

Actualele drepturi de care se bucură muncitorii și maiștrii de a primi alocația pentru toți copiii, indiferent de cuantumul salariului lor tarifar lunar de încadrare, precum și dreptul unor categorii de salariați care beneficiază de alocație în cuantumurile corespunzătoare mediului urban, deși domiciliază în mediul rural, se mențin în continuare.

2. Avînd în vedere generalizarea învățămîntului obligatoriu de 10 ani, vîrsta pînă la care se acordă alocația de stat pentru copii se prelungește de la 14 la 16 ani.

3. În afara celor care beneficiază în prezent de alocația de stat pentru copii, începînd de la 1 septembrie 1971, acest drept se va acorda și pentru:

a) copiii militarilor în termen și ai elevilor școlilor militare care, la data incorporării, nu erau angajați;

b) copiii pensionarilor I.O.V.R. domiciliați în mediul rural;

c) copiii persoanelor cărora, deși fac parte din categoriile care beneficiază de alocația de stat pentru copii (salariați, pensionari, studenți, militari etc.), în prezent nu li se acordă această alocație întrucît în familiile lor se realizează și alte venituri impozabile.

Comitetul Executiv al Comitetului Central al Partidului Comunist Român și Consiliul de Miniștri recomandă ca măsurile de mai sus să fie adoptate și de către organizațiile cooperatiste și obștești care aplică în prezent același regim cu organizațiile de stat în ce privește acordarea alocației pentru copii.

★

Ca urmare a majorării nivelului general al cuantumului alocației, a prelungirii vîrstei de acordare de la 14 la 16 ani, a extinderii dreptului la alocație la toți militarii în termen și pensionarii I.O.V.R. precum și a celorlalte măsuri, numărul copiilor cu drept de alocație va crește cu circa 470 mii, față de 3,1 milioane copii pentru care se plătește în prezent această alocație. Fondurile destinate alocației pentru copii pe întreaga perioadă a anilor 1971—1975 vor totaliza peste 31 miliarde lei, din care circa 9 miliarde lei reprezintă fondurile suplimentare pentru majorarea alocației și îmbunătățirea regimului de acordare a acesteia; față de 4,3 miliarde lei, cît s-a cheltuit în anul 1970 pentru plata alocației, în anul 1972 se vor cheltui 6,3 miliarde lei, ceea ce reprezintă un spor de peste 45 la sută. Trebuie avut în vedere că la acestea, tot pentru sprijinirea familiilor cu copii, se adaugă fondurile destinate creșterii numărului de locuri în creșe, grădinițe și alte unități de ocrotire a copiilor.

Comitetul Executiv al Comitetului Central al Partidului Comunist Român și Consiliul de Miniștri își exprimă convingerea că întregul popor va primi cu deosebită satisfacție aceste măsuri, menite să contribuie la ridicarea nivelului de trai al oamenilor muncii și va depune eforturi sporite pentru a obține noi și tot mai mari succese în muncă, în înfăptuirea politicii Partidului Comunist Român de edificare a societății socialiste multilateral dezvoltate în patria noastră.

COMITETUL EXECUTIV AL COMITETULUI CENTRAL AL PARTIDULUI COMUNIST ROMÂN

CONSILIUL DE MINIȘTRI AL REPUBLICII SOCIALISTE ROMÂNIA

În paginile 3-4:

- **Viața culturală**
  Creația literară — în slujba idealurilor înaintate ale epocii
  Teatrul — o pasăre rară?
- **Faptele — expresia conștiinței**
- **Reportaj pe glob**

Consfătuire cu cititorii ziarului „Flacăra Iașului" la Bivolari

Cititorii din Bivolari ai ziarului „Flacăra Iașului" sînt invitați să participe la întîlnirea cu colegiul de redacție al ziarului, **miine, duminică, 8 august, ora 8 dimineața**, în sala de festivități a școlii generale din comună.

Întîlnirea își propune să dezbată modul în care „Flacăra Iașului" oglindește viața tot mai complexă a satelor din județul nostru. Avem în vedere probleme ale economiei agrare, învățămîntului și culturii, asistenței sanitare, comerțului, activității gospodărești, prestărilor de servicii, respectării normelor de conviețuire socială și alte probleme de interes general.

CARNET IEȘEAN

Invitație la acțiune

Prin colbul ce plutește dens în aer, cooperatorii de la Strunga privesc cu inima îndoită oarecum cum unul din grajdurile fermei lor de vaci, vechi și ros de carii, este năruit la pămînt de tîrnacoape.

— Să nu vă pară rău de loc — ți asigură președintele. Vom clădi un altul, cu mult mai bun decît a fost acesta. Vom trage lumină la el, apă potabilă, mulsul se va face mecanic, iar gunoiul de grajd va fi evacuat pe racleți.

Proiectul e bun, e admirabil chiar, dar împrejur, oamenii nu zăresc nimic. Totul e gol, nu-i nici o cărămidă sau sac cu ciment. Și chiar dacă ar fi, cine să le folosească, cine să ridice cu ele o asemenea complicată construcție? Vorbe să fie numai?

De la întîmplarea asta au trecut doar cîteva săptămîni. Maidanul gol de odinioară a prins a se însufleți deodată. Se descarcă pe el balast, cărămizi, cherestea. Dar unde sînt meșterii dulgheri, betoniști și zidari? „Aici? — își spuneau unii neîncrezători. De unde în comună atîția oameni de meserie pur orășenească?". Dar cei ce credeau acest lucru nu cunoșteau forța organizatorică a cooperativei, care, pe temeiul unor directive de stat recent elaborate, strînsese la un loc, într-o brigadă puternică și omogenă, pe toți meseriașii. Vreo

C. PAPAFIL

(continuare în pag. a 5-a)

ÎN ÎNTÎMPINAREA MARII SĂRBĂTORI

Pe șantierele luminii

Și în acest an, pe șantierele electrificării rurale se înregistrează noi succese. Prin darea în folosință a rețelei de joasă tensiune, în satul Ursoaia, întreaga comună Românești a fost electrificată. Alte sate: Cristești — Brăești, Poiana Mănăstirii — Țibana, Tufești de sus — Scînteia au fost și ele electrificate. Zilele acestea vor fi puse sub tensiune și rețelele electrice din satele Rediu, Horlești și Tăutești, cu acestea numărul localităților electrificate în acest an ajungînd la 27. În alte 6 sate, printre care Filiași, Valea Oilor și Podișul din comuna Bălțați, lucrările de electrificare sînt în plină desfășurare, urmînd a fi terminate în cinstea marii sărbători.

Paralel, continuă cu intensitate și lucrările de extindere a rețelelor în satele deja electrificate. De la începutul anului au fost terminate 54 de lucrări de acest gen, alte 9 fiind în curs de desfășurare.

În total, în acest an s-au realizat în județul Iași 189 km. de rețele de joasă și medie tensiune.

Noi sortimente

Colectivul de muncă al Întreprinderii economice de industrie locală „Progresul" a încheiat activitatea celor șapte luni din acest an cu realizări deosebite. După cum ne informează conducerea unității, indicatorul producției globale arată o depășire de 1,3 la sută, iar cel al producției marfă de 4,2 la sută.

Concomitent însă cu realizarea sarcinilor de plan, atenția este îndreptată și spre diversificarea gamei sortimentelor. Numeroaselor produse create pînă acum, atît pentru piața internă cît și pentru cea externă, li se vor adăuga în curînd încă unul i garnitura de mobilă „Miorița", al cărei prototip se execută în prezent. Dorința constructorilor ei constă în a oferi populației posibilitatea folosirii integrale a spațiului locuibil din apartamente, multiple avantaje funcționale, precum și un aspect modern, plăcut.

„De noi depinde prestigiul metalurgiei ieșene!"

Cînd, în 1962, undeva, pe șesul din sud-estul Iașului, acolo unde buruienile și apele rămase în urma ploilor păreau stăpîne, a început să se contureze silueta zveltă a unei construcții, puțini își închipuiau cu ochii minții imensa Uzină metalurgică de azi, halele și freamătul specific activității intense ale acestui gigantic Hefaistos ieșean.

Curînd însă, uzina a devenit o vie realitate. Au început să vină oamenii, din care unii abia atunci luau contact cu tainele metalurgiei. Și au început să învețe. „Mulți nu rezistau, îmi spunea zilele trecute un maistru bătrîn, care văzuse cu ochii lui primul țăruș intrînd în pămîntul sterp. Veneau de la țară, ritmul de la noi îi speria. Erau zile, săptămîni chiar, cînd numărul celor care veneau era egal cu al celor care plecau. Dar cei care au rămas, cei de acum, sînt legați definitiv de această întreprindere, de acest minunat colectiv". Stabilizarea oamenilor, sădirea dragostei față de uzină, față de nobila profesie aleasă, s-a realizat în cursul unei lupte permanente pentru îndeplinirea cu succes a sarcinilor planificate, în condițiile cînd fiecare maistru sau șef de echipă se afirma și ca un activist politic în munca sa de organizare a producției, de mobilizare a colectivului.

Oamenii de aici își iubesc uzina, colegii. Iar reflectarea pregnantă a acestui sentiment este, fără îndoială, ilustrată de rezultatele economice obținute. Nu ne propunem acum să le înșirăm pe toate, dar nu putem să nu amintim că parametrii proiectați au fost, pe rînd, depășiți, că numai pînă la sfîrșitul lui 1970 fuseseră asimilate 611 tipodimensiuni de țevi și 350 de profile, că uzina exportă astăzi un sfert din producția ei, în peste 20 de țări, devenind astfel o marcă de prestigiu, competitivă pe piața mondială.

De la actul simbolic al maistrului Mancaș, care în noaptea de 9 noiembrie 1963, dînd glas nerăbdării întregului colectiv, a produs primii metri de țeavă, s-a parcurs un drum lung, un drum ascendent și nu prea ușor. Sînt în prezent mai multe linii de fabricație a țevilor, care produc constant peste sarcinile planificate, a apărut un atelier de zincare și cîte altele! La toate acestea au contribuit aplicarea unor măsuri de mecanizare și automatizare, experiența oamenilor, atenția acordată calității reparațiilor și întreținerii utilajelor, organizarea tot mai bună a producției și a muncii, grija de a produce mai mult, mai bine, mai ușor.

Vorbeam recent cu lăcătușii I. Brașoveanu, Gh. Timofte, I. Leahu, cu sudorul I. Ungureanu și alții despre importanța reparațiilor de calitate în reducerea staționărilor, despre aportul tuturor muncitorilor la îmbunătățirea tehnologiilor de lucru. Am aflat de la ei multe despre grija deosebită pentru reducerea cheltuielilor, despre piesele și subansamblele unor utilaje complexe, care acum nu se mai importă și pentru care nici măcar nu se mai apelează la alte uzine specializate din țară, ci sînt realizate cu forțele proprii, cu mintea și ingeniozitatea unor oameni pasionați, conștienți că sînt în același timp proprietarii și producătorii mijloacelor de producție.

— Nu mai importăm de mult nici o piesă de schimb, spunea comunistul Constantin Butuc. Le realizăm singuri și, de ce nu am spune-o, aproape întotdeauna de o calitate superioară. Și totuși, oamenii noștri învață mereu, mulți din ei urmează cursuri de policalificare, diverse școli tehnice sau de cultură generală, specializări și perfecționări.

— Altfel se fac acum și reparațiile, adăuga muncitorul I. Stanciu. Avem pregătite toate subansamblele și piesele și, după un plan riguros întocmit, revizliile durează foarte puțin timp, numai atît cît să facem înlocuirile necesare.

Greutățile inițiale au dispărut. Bineînțeles că astăzi sînt altele, de altă natură. Dar experiența cîștigată, precum și faptul că întotdeauna comuniștii au militat și au mobilizat întreg colectivul uzinei pentru realizarea și depășirea sarcinilor de plan, a angajamentelor asumate în întrecerea socialistă, au confirmat cu prisosință capacitatea, competența și hărnicia lor, atribute materializate în succese de prestigiu raportate zi de zi, an de an. „Mîndria de a lucra la Uzina metalurgică, ne spunea ing. E. Oprea, șeful secției I, se concretizează, în primul rînd, în rezultatele bune obținute în muncă. De noi depinde prestigiul metalurgiei ieșene!". Este un punct de vedere pe care l-am întîlnit la toți cei cu care am discutat, chiar și la cei care acum își fac ucenicia pe lîngă cei mai buni muncitori. Educația socialistă, muncitorească, se face din mers, dar cu atenție, în focul luptei pentru ridicarea prestigiului uzinei. Dragostea pentru aceasta se vădește și în numărul mare de invenții, inovații și raționalizări, care au adus uzinei economii de sute de mii de lei și chiar de milioane. La fel, propunerile și observațiile judicioase făcute de oamenii uzinei de-a lungul anilor, cu diverse prilejuri, s-au dovedit a fi un inepuizabil tezaur, care, valorificat, a condus la îmbunătățirea calitativă a activității.

Acum, în preajma măreței sărbători a eliberării patriei, poate mai mult ca oricînd, întreaga energie a metalurgiștilor ieșeni se îndreaptă spre obținerea unor rezultate la înălțimea prestigiului lor, rezultate care să exprime, încă o dată, hotărîrea colectivului de a-și aduce o contribuție sporită la construirea României socialiste.

Const. PĂLĂDUȚĂ

ADUNĂRILE GENERALE ALE SALARIAȚILOR

Exigență partinică, angajare deplină pentru îndeplinirea sarcinilor și angajamentelor

La Uzina mecanică de material rulant Pașcani

Uzina mecanică de material rulant din Pașcani. Prestigioasă unitate economică, care la 24 octombrie 1969 a sărbătorit un veac de existență, prilej ce a adus harnicului colectiv păscănean „Ordinul Muncii" clasa I — dovadă elocventă a prețuirii de către conducerea superioară de partid și de stat a succeselor obținute de-a lungul anilor. Muncitorii, tehnicienii, economiștii și inginerii, toți salariații uzinei s-au dovedit a fi buni păstrători și continuatori ai glorioaselor tradiții ale înaintașilor de la Atelierele C.F.R. Pașcani.

De pe înălțimea celor mai bine de 100 de trepte în timp, și dînd dovadă de o înaltă responsabilitate muncitorească, participanții la adunarea generală a reprezentanților salariaților au dezbătut în spiritul exigenței partinice activitatea desfășurată și au făcut propuneri constructive pentru îndeplinirea ireproșabilă a sarcinilor de plan și a angajamentelor asumate în întrecerea socialistă pe acest an. Totodată, ca buni gospodari, au pus în centrul atenției lor și temeinica pregătire a producției anului 1972.

La adunarea generală a reprezentanților salariaților a participat tovarășul **Vasile Potop**, membru al C.C. al P.C.R., prim-secretar al Comitetului județean de partid.

Succesele obținute în primul semestru, succese ce au fost relevate atît în darea de seamă prezentată de tov. **Constantin Ursuleanu**, președintele comitetului de direcție, cît și în intervențiile vorbitorilor, sînt demne de subliniat. Depășirea producției globale și marfă **industriale cu peste 11 milioane de lei, reducerea cheltuielilor materiale la 1 000 de lei producție, ceea ce a permis obținerea unor beneficii suplimentare de 3 milioane de lei, îndeplinirea planului de investiții în proporție de 136,6 la sută — sînt indicii elocvente, care pot oferi o imagine clară a bilanțului primelor 6 luni de activitate din 1971.**

Dar, adunarea generală a reprezentanților salariaților — forul suprem de conducere al întreprinderii — s-a transformat într-o adevărată tribună de afirmare a combativității revoluționare față de neajunsurile din fiecare atelier sau

Eugeniu ZIDĂRIȚA

(continuare în pag. a 2-a)

Grădinile oferă legume. Mai multă grijă pentru valorificarea lor la timp și integrală

C. A. P. Bivolari: ■ Permanent cu coșurile la cules ■ Trei vagoane de ceapă din livadă ■ Peste prevederile graficului **C. A. P. Trifești:** ■ Nici un necaz cu preluarea și expedierea ■ Culturi succesive pe suprafețe mai mari ca cele planificate ■ Cîștigă cei care vînd la timp **C. A. P. Victoria:** ■ S-a schimbat fața grădinilor ■ Roșii nerecoltate, culturi neudate ■ Drumuri impracticabile care strică „fața" produselor

E sezonul cînd grădinile de legume ale cooperativelor agricole din județul nostru încep să ofere beneficiarilor din ce în ce mai multă marfă. S-au copt roșiile, ardeii, vinetele, ceapa, iar în multe locuri se mai continuă cu însămînțatul, plantatul culturilor succesive. Se poate spune că în sectorul legumicol a început sezonul de vîrf în ce privește recoltatul și mai mult ca oricînd e nevoie de o permanentă participare la muncă pentru a se strînge integral roadele. Orice zi întîrziere duce la deprecierea mărfii și nici producătorul, nici beneficiarul nu are acest interes. In cursul zilei de ieri, împreună cu tov. ing. Constantin Stîrcu, director adjunct al Intreprinderii pentru valorificarea legumelor și fructelor, am trecut prin cîteva grădini de legume ale cooperativelor agricole din lunca Prutului.

La Bivolari, echipele de cooperatori erau în plină activitate. Se culegeau roșii și ardei grași, se irigau plantele, se prășea. Tovarășii inginer Petre Suditu și secretarul comitetului comunal de partid Ion Cristofor trecuseră și de această dată pe la fiecare parcelă din grădină pentru a vedea ce trebuie recoltat și valorificat imediat. „Pentru astăzi — ne spunea fermierul Petre Suditu — am pregătit un transport de ardei și roșii și așteptăm să sosească autocamionul. Mîine vom livra o cantitate de 2 tone de ardei grași, circa 3 tone de roșii și dacă este nevoie și varză. Roșiile pentru transportul de mîine sînt culese acum. Nu ne rămîne decît să le sortăm". După cîte am aflat, prevederile graficului au fost depășite la ardei ca și la roșii.

In afara acestor legume destinate consumului curent, la cooperativa agricolă din Bivolari s-a început și recoltatul cepei pentru iarnă. Deocamdată s-a scos ceapa din livadă, de unde s-au obținut circa 3 vagoane, care sînt în curs de sortare și de livrare. Pe terenurile eliberate de prima cultură s-au însămînțat din nou castraveți, ridichi și s-a plantat varză de toamnă în total pe circa 20 de hectare. Lucrările la grădina de legume solicită în prezent mai multe forțe. Secretarul comitetului comunal de partid și-a notat acest lucru pentru a informa imediat conducerea cooperativei agricole, prezentă în alte locuri de muncă ale cooperatorilor.

Grădină mare au și cooperatorii din **Trifești**. Și de aici au pornit spre piețele orașului cantități sporite de legume. Tov. ing. Cornelia Ene, șefa fermei legumicole, a ținut să ne spună că permanent se are în vedere realizarea graficului, dar dacă se constată că se poate valorifica o cantitate mai mare de legume, se adună marfa, se sortează și se oferă beneficiarului. Așa se face că în 5 zile din decursul acestei săptămîni, de exemplu, au fost realizate prevederile graficului, astăzi urmînd a fi valorificate în plus circa 7 tone de varză, 5 tone de roșii și 3 tone de castraveți. De fapt, chiar de ieri, se puteau aduna și expedia cîteva zeci de lăzi cu roșii în plus pe piață, fiindcă în grădină recoltă se găsea. S-a amînat însă culesul pentru a doua zi. E bine de știut că în legumicultură, mai mult ca în alte sectoare, cîștigă mai mult cel care valorifică la timp. Lucru pe care nu trebuie să-l uite nici un moment conducerea fermei, a cooperativei agricole.

Pe lîngă aceste preocupări conducerea fermei legumicole s-a îngrijit la timp de însămînțarea culturilor succesive, astfel că acestea au fost realizate pe suprafețe mult mai mari decît cele planificate. Au fost plantate cu varză și roșii de toamnă 30 de hectare, cu castraveți 18 hectare. Se vor prelungi în felul acesta livrările de legume pînă și după căderea brumelor.

Mult schimbate în bine se prezentau de data aceasta grădinile de legume ale cooperativei agricole din **Victoria**. Totuși, nu încă la nivelul unor adevărați gospodari. E drept că și aici graficul de livrări în cursul acestei săptămîni a fost depășit la majoritatea sortimentelor, că unele culturi ca cele de vinete și ardei se prezintă foarte bine, dar se întîrzie, în mod cu totul nejustificat, recoltarea roșiilor din solarii. „Treaba aceasta putea fi făcută cu cel puțin două—trei zile în urmă — ne spunea tov. ing. C. Stîrcu. Acum ar fi trebuit ca pe acest teren să se fi început plantatul răsadului de roșii de toamnă". Cultura de ardei gras, frumoasă nimic de spus, „țipă" după apă. „De mîine punem la culesul roșiilor, la continuatul udărilor", ne spunea ing. Vasile Covaliuc, lăsat de conducerea cooperativei agricole să se descurce singur cu problemele sectorului legumicol. De ce să se amîne de la o zi la alta asemenea lucrări care reclamă maximum de operativitate?

S-a început recoltatul cepei, dar nu și sortatul și livratul. Există o vizibilă tendință de a se termina mai întîi recoltatul și apoi a se executa sortatul și valorificatul. Lucru cu care tov. ing. C. Stîrcu, director adjunct al I.L.F., n-a fost de acord. „In prezent, spunea dînsul, există suficientă forță de muncă eliberată de la alte lucrări. Să se treacă din plin la recoltatul acestei culturi, iar concomitent, să se facă sortatul și livratul". Credem că tovarășii din conducerea C.A.P. Victoria vor înțelege sensul recomandării: legumele trebuie recoltate și valorificate la timp, mai ales că alte lucrări la fel de importante bat la ușă. Totodată, poate că dînșii se vor gîndi și la căile de scoatere a legumelor din grădină. Pe actualul drum de ieșire de la grădina din Luceni e imposibil ca marfa să ajungă la piață cu „față" comercială. Ori se găsește o altă cale de ieșire, ori se nivelează actualul drum impracticabil.

Un lucru evident e că grădinile de legume au început să ofere din ce în ce mai multă marfă, ceea ce impune din partea legumicultorilor, a conducerilor cooperativelor agricole o grijă mai mare pentru valorificarea integrală a producției și de o calitate superioară.

Gh. GHINDĂ

Exigență partinică

(urmare din pag. 1)

secție, de la fiecare loc de muncă. Caracteristica esențială a dezbaterilor a constat tocmai în strădania fiecăruia de a expune foarte clar și deschis problemele, de a propune soluțiile de îndreptare și îmbunătățire permanentă a activității. Adunarea generală — expresie vie a participării muncitorilor la conducerea activității economice a întreprinderii — s-a dovedit și aici un prețios tezaur de experiență colectivă. Deși muncitorii pășcăneni au pornit în semestrul al II-lea de la rezultate bune, s-a remarcat în timpul dezbaterilor, aproape în toate intervențiile, hotărîrea tuturor de a-și spori eforturile, conștienți fiind că sarcinile de plan rămase de îndeplinit în semestrul al II-lea sînt mobilizatoare și reclamă noi măsuri de organizare mai temeinică a producției și a muncii. In acest context se încadrează, de altfel, și intervenția tov. **Ionel Nica**, șeful secției de reparații vagoane călători pe patru osii, care, printre altele, a lansat chemarea la întrecere către toate secțiile din uzină, formulînd ca obiective: îndeplinirea sarcinilor de plan și a angajamentelor pe 1971 cu cel puțin 5 zile mai devreme; reducerea consumurilor specifice de materiale; sporirea numărului de muncitori în schimburile II și III; utilizarea mai rațională a timpului de lucru pentru realizarea unui coeficient de minimum 97 la sută ș.a. Exprimînd dorința unanimă a întregului scolectiv, ceilalți vorbitori au răspuns cu căldură și deplină angajare chemării la întrecere.

Faptul că în primul semestru uzina nu a reușit să realizeze economiile suplimentare la prețul de cost în valoare de 600 000 de lei, cu care s-a angajat în întrecerea socialistă pe acest an, a determinat pe mulți vorbitori să se oprească asupra rezervelor existente dar nevalorificate. S-au evidențiat astfel multe posibilități care vor permite uzinei să îndeplinească angajamentul pînă la sfîrșitul anului. S-a accentuat, în special, pe extinderea recondiționărilor de piese, folosirea de înlocuitori, mecanizarea operației de ridicare a vagoanelor, micșorarea continuă a adausurilor de prelucrare etc.

— Trebuie să luăm imediat măsurile necesare în vederea economisirii energiei electrice, aerului comprimat, aburului etc. — spunea, printre altele, muncitorul **Nicolae Bădăluță**. Este posibil acest lucru dacă vom pune la punct etanșeitățile de la sistemul de instalții.

La rîndul său, inginerul șef, **Petru Teodorescu**, sublinia că instalațiile energetice nu sînt folosite totdeauna corespunzător, iar, uneori, aerul comprimat se pierde, în loc să fie canalizat pentru realizarea sarcinilor de producție.

Utilizarea intensă a capacităților de producție a constituit obiectul multor intervenții. Și aceasta cu atît mai mult cu cît în semestrul al II-lea uzina are de realizat o producție globală cu peste 8 milioane de lei mai mare decît cea din primul semestru. S-au scos la iveală multe rezerve existente, dar nepuse în valoare.

Astfel, **Constantin Axinte**, șeful secției de vagoane călători pe două osii, muncitorul **Nicolae Dănilă**, maistrul mecanic **Vasile Andronache** și alții au subliniat în intervențiile lor că, uneori, întreținerea mașinilor mai lasă de dorit, ceea ce determină încă un număr mare de ore-întreruperi neprogramate. Muncitorii din schimbul al III-lea, în unele cazuri nu sînt controlați suficient de maiștri și, ca urmare, apar defecțiuni și deci stagnări nejustificate la mașini. S-a relevat, de asemenea, faptul că nu se folosesc integral capacitățile de producție. „Sîntem „cam subțiri" la schimbul II și foarte deficitari la al III-lea" — arăta inginerul șef, Petru Teodorescu.

— Pentru o folosire mai bună a mașinilor din unele secții — spunea muncitorul **Constantin Duduman** — cred că se impun măsuri concrete în mai multe compartimente, dintre care eu amintesc doar cîteva: pregătirea ritmică a vagoanelor pentru reparații; existența unor roți de rezervă la secția rotărie, pentru a elimina imobilizările existente, în prezent, aici; mecanizarea în mai mare măsură a transportului uzinal.

Deși colectivul uzinei a îndeplinit obiectivele din programul de autoutilare stabilit de Ministerul Transporturilor și Telecomunicațiilor, obiective ce s-au materializat în executarea cu forțele proprii ale întreprinderii a unor utilaje în valoare de aproape 2 milioane de lei, în adunarea generală s-au făcut noi propuneri, care să valorifice capacitatea tehnică a muncitorilor și specialiștilor pășcăneni.

Pornind de la carențele existente în utilizarea timpului de lucru, carențe reflectate, în special, la cele 6.733 ore-om absențe nemotivate și învoiri înregistrate în primul semestru, **Constantin Avasilcăi**, președintele comitetului de sindicat, a subliniat necesitatea traducerii în viață într-un timp cît mai scurt a prețioaselor indicații reieșite din Expunerea tovarășului **NICOLAE CEAUȘESCU**, privind îmbunătățirea activității politico-ideologice de educare marxist-leninistă a tuturor oamenilor muncii. „Trebuie să ridicăm gradul de răspundere față de proprietatea obștească, spunea vorbitorul, să nu pretindem numai respectarea drepturilor de care beneficiem, ci să ne străduim să fim la înălțimea îndatoririlor pe care partidul și statul ni le cer. Numai printr-o conștiință tot mai înaltă, numai printr-o muncă exigentă cu noi înșine, vom reuși să punem în practică hotărîrile partidului și statului'.

Reușita adunării generale a reprezentanților salariaților de la U.M.M.P. Pașcani a izvorît din modul responsabil în care s-au dezbătut problemele majore din uzină, din permanentele căutări ale muncitorilor pășcăneni de a găsi soluții capabile să îmbunătățească activitatea desfășurată.

In încheierea dezbaterilor, a luat cuvîntul tovarășul **Vasile Potop**, care, după ce a apreciat rezultatele obținute de uzină, precum și dezbaterile fructuoase din cadrul adunării, a indicat măsurile ce se impun a fi inițiate în vederea reducerii cheltuielilor materiale, folosirii raționale a capacităților de producție, descoperirii de noi rezerve în acțiunea de autoutilare.

MICRO MOZAIC ECONOMIC

Pe cînd ceasornicăria?

Tehnologiile de lucru de la Uzina mecanică „Nicolina" reclamă folosirea unui număr mare de burghie cu coadă cilindrică, în special al celor cu diametre între 4 — 6,4 mm. Rareori se folosesc burghie mai mici. Este un fapt cunoscut de toți muncitorii uzinei, dar nu și de serviciul aprovizionării. De ce spunem asta? Pentru că au adus în uzină mii de burghie cu diametre între 0,4 — 2,5 mm., dar nu și din cele mai mari, atît de mult cerute în secții.

Bunăoară, în secția de prelucrări mecanice, în timp ce peste 2.100 de burghie mici stau nefolosite de luni de zile, obținerea unui burghiu de 6,4 mm. constituie o adevărată performanță. Am fost informați că cele peste 2.100 de burghie mici au fost aduse în secție numai ca să se descongestioneze magazia. Evident că soluția adoptată de cei din cadrul serviciului de aprovizionare este complet neinspirată, iar optica lor — cu totul anacronică.

Oare este atît de greu de reținut că Uzina „Nicolina", de unde primesc salariul, construiește utilaje ceva mai mari și nu ceasuri sau aparate de mecanică fină? Se gîndesc cumva să înființeze vreun atelier de ceasornicărie în uzină? Și pentru că serviciul de aprovizionare are predilecție pentru burghie necesare la confecționarea ceasurilor, ne gîndim la o soluție: factorii în drept să cronometreze, cu ceasul în mînă, timpul în care vor dispare burghiile mici și vor apare cele strict necesare procesului de producție de la „Nicolina".

Consecvență păgubitoare

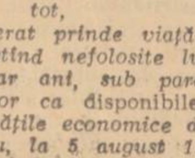

Importanța folosirii cu maximum de randament a utilajelor și instalațiilor nu mai trebuie demonstrată. Și totuși, nu peste tot, acest deziderat prinde viață, unele mașini stînd nefolosite luni de zile și chiar ani, sub paravanul declarării lor ca disponibile. Numai la unitățile economice din județul nostru, la 5 august 1971 exista un stoc de asemenea utilaje în valoare de 484.000 lei. Ceea ce supără mai mult este faptul că acest stoc se menține încă din anii trecuți, iar în 1971 s-au redat foarte puține în circuitul economic. Bunăoară, la 31 III a.c. stocul era de 496.000 lei, iar la 30 VI a.c., 484.000 lei. Se pare deci că unitățile economice posesoare sînt consecvente în menținerea utilajelor în stare neproductivă, consecință ce grevează prețul de cost cu aproximativ 60.000 de lei pe an. Am dori să știm pînă cînd aceste importante valori vor mai sta inactive? Ne adresăm în special Complexului industrial de morărit și panificație, Intreprinderii de produse ceramice pentru construcții ș.a.

Rezerve certe, dar...

In primul semestru din acest an, pe șantierele Trustului de construcții din Iași timpul de lucru s-a scurs, uneori, pe canale păgubitoare pentru economie. Astfel, absențele nemotivate s-au ridicat la 116.739 om/ore, învoirile și concediile fără salariu — 78.715 om/ore, iar întreruperile — 100.634 om/ore. Ce au însemnat aceste ore irosite pentru Trustul de construcții? Numai reducerea la jumătate a numărului de absențe nemotivate ar fi condus la realizarea unui volum suplimentar de producție de circa 1,2 milioane lei.

Atenție deci, tovarăși constructori de pe șantiere, asupra substanțialelor rezerve pe care încă nu le folosiți!

Poșta rubricii

Iată ce ne răspunde Uzina de utilaje, piese de schimb și reparații Iași la nota noastră critică intitulată *„Inerție prelungită"*: Cu toate insistențele noastre la conducerea Trustului de construcții industriale, cît și la forul nostru tutelar, Centrala industrială de utilaje și piese de schimb, cît și la Ministerul Industriei Materialelor de Construcții asupra acestei situații, în cursul lunii iulie 1971 Trustul de construcții industriale și-a retras în totalitate forțele de muncă de pe șantier, rămînerea în urmă față de planul de investiții fiind de circa 3 milioane lei. Situația creată a condus la mari dificultăți în desfășurarea procesului de producție, deoarece în cursul lunii iulie au fost demolați o parte din pereții halei ce urmează a se extinde, cei circa 100 de muncitori ai fiecărui schimb lucrînd în condiții deosebit de grele. Așteptăm și noi răspunsul la întrebarea dv.: „Ce impuls așteaptă Trustul de construcții industriale pentru a ieși din inerție?".

Ne alăturăm și noi, din nou, Uzinei de utilaje, piese de schimb și reparații.

Z. M. P.

SPORT ■ SPORT

Campionatul republican de zbor fără motor

Evoluție neconcludentă a ieșenilor

Miercuri și joi au continuat întrecerile din cadrul campionatului republican de zbor fără motor, ce se desfășoară la Iași și la care participă și invitați străini. In cea de a doua probă — viteză pe circuit triunghiular — desfășurată pe distanța Iași — Albești — Pașcani — Iași (212 km.) pe primele patru locuri s-au clasat în ordine: Reiner Weinzek (R.F. a Germaniei) cu 533 p., Mihai Bindea (România) 528 p., Nicolae Mihăiță (România) 518 p., Tibor Szentvolgyi (Ungaria) cu 513 p. In cea de a treia probă (dus-întors), desfășurată pe distanța Iași — Pașcani — Iași (142 km.), pe primul loc s-a clasat Iuri Kuznețov (U.R.S.S.) cu 1.000 p., urmat de Werner Hans Voss (R. D. Germană) — 978 p., Emil Iliescu (România) — 962 p., Udo Elke (R. D. Germană) — 960 p., Valentin Romașcu (România) — 947 p.

După trei zile de întreceri, în clasamentul general continuă să conducă Udo Elke (R.D. Germană) cu 2454 p., urmat de compatriotul său Werner Hans Voss — 2409 p.; pe locurile 3 și 4 s-au clasat românii Emil Iliescu cu 2303 p. și Nicolae Mihăiță cu 2164 p.

Dintre planoriștii ieșeni cel mai bine s-au clasat: Ioan Pavel, ocupantul locului 15, cu 1589 p., și Ioan Alexa, care ocupă locul 19, cu 1432 p.

Joc internațional de fotbal

Pe stadionul „23 August" va avea loc miercuri, 11 august, cu începere de la ora 18, întîlnirea internațională amicală de fotbal dintre Politehnica Iași și echipa libaneză Racing Club Beirut. In urma acestui joc, se va stabili lotul definitiv al echipei Politehnica. Fotbaliștii libanezi vor sosi în orașul nostru în cursul zilei de luni, 9 august.

Accesul publicului la acest joc internațional se face pe bază de bilete ce se pot procura de la ghișeele stadionului, iar acces pe bază de legitimații eliberate de C.J.E.F.S. vor avea numai posesorii legitimațiilor de culoare roșie.

Astăzi

Politehnica Iași joacă la Piatra Neamț

Continuîndu-și pregătirile în vederea începerii campionatului diviziei A de fotbal, Politehnica Iași joacă astăzi la Piatra Neamț, cu formația Ceahlăul din localitate. Vor fi folosiți jucătorii: Costaș, Romila I, Ianul, Alecu, Pal, Simionaș, Mărdărescu, Incze, Lupulescu, Cuperman, Moldoveanu, Marica, Romila II.

Gală de box

Astăzi, începînd de la ora 18, pe ringul instalat la terenul „Voința" din Iași, are loc întîlnirea de box dintre echipele Nicolinei și Clubului sportiv din Baia Mare. Revanșa acestei întîlniri se va desfășura marți, 10 august, cu începere de la ora 18, tot la „Voința". Dintre boxerii ieșeni vor urca în ring I. Nicolau (selecționat în lotul național pentru întîlnirea cu boxerii din S.U.A.), Gh. Racoviță, A. Ceaikovschi, Paul Tănase și alții.

Se impune tot mai stringent înlocuirea asistenței printr-o activitate productivă

Practica în producție a studenților, parte integrantă a procesului de învățămînt, prezintă o importanță deosebită în pregătirea de specialitate a viitorilor specialiști, în stabilirea unui contact nemijlocit cu activitatea din unitățile productive. Așa cum arăta tovarășul NICOLAE CEAUȘESCU în Expunerea la consfătuirea de lucru a activului de partid din domeniul ideologiei, al activității politice și cultural-educative, „învățămîntul nostru superior nu progresează dacă nu-l legăm de producție, dacă studentul nu lucrează în producție în timpul studiului".

Pornind de la aceste nevoi stringente de a se introduce în programul de pregătire al studenților munca nemijlocită în producție, am urmărit în cîteva întreprinderi ieșene modul cum se desfășoară practica în producție a studenților.

La Uzina metalurgică au fost repartizați 169 studenți de la facultățile de electrotehnică, mecanică, chimie industrială de la Institutul politehnic și studenți de la Facultatea de studii economice din cadrul Universității „Al. I. Cuza". Majoritatea studenților din anii II și III de la facultățile electrotehnică și mecanică au fost repartizați pe lîngă muncitori cu înaltă calificare pentru a urmări executarea unor piese sau executarea chiar de către studenți a unor operații concrete acolo unde este posibil. Faptul că cea mai mare parte a studenților erau plasați în atelierul mecanic al uzinei, datorită aglomerării ce s-a creat, nu toți studenții puteau să lucreze efectiv. De altfel, așa cum arăta Mihai Vasilciuc, șef de lucrări la Facultatea de electrotehnică, îndrumătorul grupei de practică, încă nu s-au creat condiții ca studenții practicanți să lucreze la mașini, deoarece se stînjenește procesul de producție, iar muncitorii au de îndeplinit sarcinile lor de plan. La aceasta se adaugă faptul că studenții nu au dexteritatea necesară pentru a executa cu rapiditate operațiile ce se cer. Deși au fost repartizați pe lîngă muncitori, studenții rămîn încă în postura de observatori, iar eficiența practicii este scăzută. Cel mult ei pot să urmărească de la „distanță" funcționarea utilajelor, neavînd posibilitatea să cunoască în profunzime agregatul respectiv. Evident, repartizarea judicioasă a studenților, asigurarea u-

Practica de vară a studenților

nor locuri de muncă efectivă ridică o serie de greutăți. Aceste greutăți însă nu pot fi depășite atîta vreme cît nu se iau măsuri radicale pentru a imprima practicii un conținut adecvat, pentru a contribui efectiv la pregătirea studentului în profesia pe care vrea să și-o dobîndească.

La Fabrica „Țesătura" un grup de studenți de la Facultatea de Industrie ușoară a lucrat timp de aproape două săptămîni la legarea firelor la războaiele de țesut. Este un aspect lăudabil că viitorii ingineri au fost puși să lucreze efectiv într-o meserie. Dar dacă ne gîndim că perioada de practică este destul de scurtă, executarea unei singure operații este insuficient. Studenții trebuie să cunoască toate operațiile de care se vor lovi în viitoarea lor specialitate. Considerăm că s-a consumat prea mult timp în acest sens, deoarece studenții trebuie să cunoască întregul proces tehnologic din secția respectivă. Aceasta cu atît mai mult cu cît studenții din anii mici nu au studiat la cursuri mașinile respective și deci ar fi impus ca maiștrii sau chiar muncitorii să le ofere acestora explicații detaliate în legătură cu modul lor de funcționare. Fără a cunoaște amănunțit o mașină, nu-i posibil ca cineva să lucreze cu ea. Alături de însușirea unor operații, studenții trebuie să-și facă și o privire de ansamblu asupra întregii secții, fiindcă practica studențească nu urmărește exclusiv calificarea studenților într-o meserie, ci formarea unor specialiști cu un bogat volum de cunoștințe tehnice.

Dacă studenții din primii ani de studii efectuează practică tehnologică de inițiere, cei din anii mari (anul IV) desfășoară o practică de specialitate în care accentul nu mai cade doar pe însușirea unor noțiuni generale, ci pe probleme strict inginerești. Or, tocmai la nivelul practicii de specialitate se menține aspectul de asistență, de vizită prelungită în uzină. Ținînd seama de faptul că practica de specialitate se desfășoară în ultimii ani de studii, studenții ar trebui încadrați efectiv în problemele întreprinderii, să aibă responsabilități concrete în uzină, să nu se limiteze la urmărirea unor aspecte generale. Așa cum afirma prof. univ. dr. Virgil Focșa, șeful comisiei de practică de la Institutul politehnic, pentru ca practica să aibă eficiența scontată e necesar ca de studenții-practicanți să se ocupe chiar specialiștii din uzină, să le repartizeze probleme concrete pe care aceștia să le rezolve. Datorită faptului că studenții de la Facultatea de construcții, de exemplu, efectuează practica într-o anumită perioadă, nu au posibilitatea să urmărească decît procesele de construcții, în funcție de stadiul lucrărilor care se efectuează pe șantier. Ca o măsură de eliminare a acestor deficiențe, prof. univ. dr. Virgil Focșa propunea ca pregătirea practică să se desfășoare pe întreaga perioadă a anului universitar și aceasta nu numai pentru studenții de la construcții. In acest fel s-ar asigura o împletire mai organică între cunoștințele teoretice și cele practice, s-ar evita aglomerația care există în uzine, iar eficiența orelor de practică ar crește. Pentru depășirea aspectului de practică de asistență se impune cu acuitate înființarea atelierelor-școală, în care studenții să-și însușească noțiuni practice pe întreaga durată a anului universitar și să producă diferite bunuri.

Adoptarea unor soluții concrete menite să asigure transpunerea în viață a recomandărilor partidului și statului nostru, cere ca întregul tineret studios să participe la munca productivă, să-și însușească de-a lungul anilor de facultate o meserie legată de viitoarea lui specialitate. La înfăptuirea acestui deziderat trebuie să contribuie atît institutele de învățămînt superior, cît și întreprinderile industriale care au o mare responsabilitate în formarea viitorilor specialiști.

Liviu COZMA

ÎN 24 DE ORE

Radio Iași

Programul de seară (7 august): 17.00 Buletin de știri; 17.10 Cîntecul care mi-e drag; 17.45 Caleidoscop științific; 18.00 Revista melodiilor (premieră); 19.00 Radiojurnal; 19.15 Piese executate de fanfară; 19.30 Cutezătorii; 20.00 Estrada melodiilor; 20.30 Jurnal literar; 20.50 Cîntece de petrecere și romanțe; 21.15 Scena; 21.30 Vă invităm la dans; 22.00 Seară de poezie: Versuri de Octavian Goga; Vă invităm la dans (continuare).

Programul de dimineață (8 august): 8.00 Buletin de știri; 8.05 Cîntece patriotice; 8.20 Descriptio Moldaviae (reluare); 8.40 Cîntecul care mi-e drag; 9.00 Dialog cu ascultătorii; 9.20 Cantonete; Raliul melodiilor.

Televiziune

16.15 Deschiderea emisiunii. Emisiune în limba germană; 18.00 Ex-Terra '71. Finala pe țară a ediției a IV-a a concursului de construcții tehnice. Ziua a II-a; 18.40 Bună seara, fete! Bună seara, băieți!; 19.15 Publicitate; 19.20 1001 de seri — emisiune pentru cei mici; 19.30 Telejurnalul de seară; 20.00 Săptămîna internațională; 20.15 Tele-enciclopedia. Din cuprins: Vioară; Breviar; Competiții; 21.15 Film serial: „Urmărirea". Episodul III — „Atelierul de croitorie"; 22.05 Emisiune muzical-distractivă cu Maria Slatinaru, Ileana Popovici, Florica Ungur, Horia Șerbănescu, Radu Zaharescu, Mihai Ciucă, Puiu Călinescu, Mihai Stoenescu, Gavril Sabău, balerinii Dorina Fleșeriu și Francisk Valksy, R. Zolla, formațiile Paul Ghențer și Jean Lucaci; 23,10 Telejurnalul de noapte.

Cinematografe

VICTORIA, orele 8.30; 11.35; 14.40; 17.45; 20.50 și la grădina „Ripa galbenă", ora 20.15 „O floare și doi grădinari". REPUBLICA, orele 9; 11; 14.30; 16.40; 18.50; 21 „Greșeala fatală", cinemascop. COPOU, orele 9; 11; 15; 17; 19; 21 „Evadare în tăcere". ARTA, orele 9; 11; 15; 17; 19; 21 „Vulpile și soricelii". TATARAȘI, ora 10, program de filme pentru copii și tineret. Orele 16; 18; 20 „Bătălia pentru Alger". NICOLINA, orele 16; 19.30 „Mihai Viteazul", ambele serii.

IN JUDEȚ: CASA DE CULTURA PAȘCANI „Prețul puterii". CLUBUL C. F. R. PAȘCANI „Trimis extraordinar", cinemascop. TG. FRUMOS „Unghiul de cădere", ambele serii. HIRLAU „Și caii se împușcă, nu-i așa?" PODU—ILOAIEI „Iubita lui Gramînia". HABAUCEȘTI „Ursul și păpușa".

Oficiul județean de turism Iași

organizează în zilele de 15—21 august și 20—26 august a.c. o excursie pe următorul traseu: Iași — Constanța — Mamaia — Valea Prahovei — Brașov — Iași. Se asigură 5 cazări la corturi (pe litoral), o cazare pe Valea Prahovei, cîte o masă pe zi, transportul cu autocarul. Locurile din autocar se repartizează în ordinea înscrierii. Costul excursiei pentru o persoană este de 550 lei. In program: o zi de plajă la Mangalia, o zi de plajă la Eforie Nord și trei zile la Mamaia, precum și vizitarea orașului București și a Văii Prahovei.

Timpul probabil

Vremea va fi frumoasă și călduroasă cu cerul variabil mai mult senin. In zona muntoasă și nordul Moldovei se vor semnala averse slabe însoțite de descărcări electrice. Vîntul va sufla slab din direcții diferite. Temperatura aerului va rămîne ridicată; minimele vor fi cuprinse între 15 și 20 grade, iar maximele între 26 și 32 grade.

Se țese-n stele

Păduri și ape, suflet cald de vară,
Partid în dóruri sfinte șlefuit
În fiecare om — nouă comoară
Și pisc în ceas de veghe neclintit.

Se țese-n stele — acea curată clipă
Să ne rămînă visurile-ntregi
Acum, încet, din nevăzută-aripă
Revarsă-un vultur pace pe Bucegi.

Și arborii în cîntec se prefac
Și valurile în ecou se zbat
Pierzîndu-se mereu mai depărtat
Ca rădăcini, prin vremuri, de copac.

Florin Mihai PETRESCU

Dragoste de țară

Un abur cald, din adîncimi, mă leagă
din piscul tău cu flacăra întreagă.

Desface steaua fructul, și rotundă
în carnea pură gura mea se-afundă
și brazi de vis irump în părul moale
cu limbile din turlele natale
și lacrimi, prin legende, cern zăpadă
pe ochiul treaz în veghe, ca o spadă.

O matcă sînt, prin care fluvii, norii
curg sîngele de aur aurorii
într-o logodnă-a doinelor cu dorul,
ca jertfa pe-un altar.

Și tot pridvorul

mireasmă-i, miere. Clopote de-aramă
spun focuri de vecie la o vamă.

Țărîna dulce, pleoapă lîngă pleoapă,
un bob de griu în vatra lunii-ngroapă
și ne-ntrerupt în spice scînteiază,
din graiul meu străbun, mireasa — rază
acoperind cu rîsul alb o poartă
ce-n cerul ei din piept mereu mă poartă.

Și mîna ei foșnește cu irise,
cu tandru sunet în oglinzi deschise;
pe timple se apleacă și-mi sărută
ah, iarba de pe piatra necăzută
și-adînc în vreme, dincolo de vreme,

în armonii ies florile-poeme...

Horia ZILIERU

VIAȚA CULTURALĂ

Comuna Holboca împlinește trei secole de existență

Duminică, vor avea loc la Holboca un grup de manifestări organizate de comitetul comunal de partid, consiliul popular și căminul cultural. Din programul festivităților, prilejuite de împlinirea a trei sute de ani de la atestarea în acte a comunei Holboca, am reținut sesiunea jubiliară în care se vor prezenta referatele: „Trepte în dezvoltarea economică, politică și socială a comunei Holboca", „Preocupări pentru ocrotirea sănătății locuitorilor", „Dezvoltarea învățămîntului și rolul lui în educarea tinerei generații", „Dezvoltarea cooperativei agricole de producție, prezent și viitor". În continuare va avea loc un program artistic și o petrecere populară.

Un film despre Iași

În studioul „Al. Sahia" a intrat în producție un film consacrat orașului Iași. Intitulat „Orașul și strada", noul film documentar în culori își propune să descifreze semnificațiile transferului de personalitate înregistrat mereu, în ambele sensuri, între oraș și străzile sale.

Scenariul și comentariul aparțin lui Mircea Radu Iacoban, iar regia lui Radu Hangu.

În curînd, expoziția de grafică

„Împliniri ale pămîntului"

Puțini dintre artiști îndrăznesc să înfrunte zilele acestea de caniculă pe sub copertina ondulată din beton încins a atelierelor fondului plastic. Pentru cei mai mulți sezonul estival este perioada notațiilor, a acumulărilor de impresii de pe meleagurile însorite ale patriei, senzații menite să rodească mult mai tîrziu, concretizîndu-se în creații artistice. Și totuși, într-unul din atelierele amintite, spoit cu alb și deosebit de auster, am găsit-o pe graficiana Ecaterina Pop Petrovici finisînd unele compoziții destinate expoziției personale pe care o va deschide la Iași, în cinstea zilei de 23 August. Prezentă sporadic încă din 1959 în expoziții regionale, interregionale și ocazionale, artista a dovedit îndeosebi la „Salonul '70" o evoluție care ascunde un potențial plin de promisiuni ce i-a determinat pe critici să remarce „ascensiunea plastică și personalitatea ei pronunțată".

— Ce temă are apropiata dv. expoziție?

— Este vorba de ciclul „Împliniri ale pămîntului" din care am și prezentat unele „mostre" bine primite atît de public cît și de confrați sau criticii de specialitate, ceea ce pentru mine a constituit un puternic stimulent.

— Tema vrea să exprime cu siguranță manifestări ale artei telurice, cu rădăcini adînci în tradiție, în creațiile poporului nostru din cele mai îndepărtate timpuri.

— Într-adevăr am pornit de la o compoziție care are drept fundal idolul descoperit la Trușești, ce simbolizează „Belșugul pămîntului", dovadă că în marile tăceri ale trecutului s-a ivit pe aceste meleaguri o anonimă, dar tulburătoare artă, modelîndu-se țărîna aceasta fecundă și generatoare de uimitoare talente. Cea de a doua lucrare „Nucleul" se vrea la rîndu-i un sugestiv simbol al circuitului biologic și al forței germinative veșnice, în timp ce „Olarul" cu mîinecile zburătoare ale cămășii și mîinile care însuflețesc lutul este în intenția mea geniul creator al poporului.

— S-a remarcat deja cu privire la unele lucrări ce vă aparțin capacitatea componistică nouă și filonul tradiției noastre folclorice....

— Într-adevăr continuitatea artei populare în special la un artist citadin este de natură să surprindă, dar se pare că există o filieră secretă, poate chiar glasul acestor pămînturi ce ne transmite nouă pe nesimțite modalitățile tehnice și estetice ale folclorului, idei plastice care merită a fi reluate fără ca aceasta să ducă la imitații sau la o simplă transcriere.

— Sugestia de univers a țesăturii de scoarță românească, despre care s-a mai vorbit, o regăsim de pildă și în această compoziție intitulată „Flori". Aici, dincolo de ideea dragostei care izbucnește parcă în ecloziunea diafană a corolei, ghicim o stilizare a florei ambiante în fibre de covor moldovenesc.

— În general mă preocupă motivele de artă populară aplicată, cu împodobiri șerpuite și curbe în genul celor de pe altițe, care în sinuozitățile lor capricioase sugerează în fond calea destinului, a vieții. Dincolo de toate acestea însă și de simplificările sintetice cred că trebuie văzut țelul de a concentra idei și de a le esențializa, sporindu-le astfel forța de sugestie plastică, capacitatea de a trezi emoții, de a suscita elanuri spirituale sau întrebări și răspunsuri.

— Ceea ce surprinde plăcut în lucrările dv. este împletirea dintre tradiție și inovație, dintre ceea ce e moștenit, peren și definitiv pe de o parte, și original sau modern pe de altă parte.

— După opinia mea numai structura autentică și profunda apartenență la viața poporului și a țării tale determină originalitatea și modernitatea în sensul creării unor valori pentru contemporanii tăi, menite să continue firul tradiției și să se proiecteze în viitor.

— Dat fiind faptul că vernisajul va avea loc în preajma sărbătorii naționale de la 23 August, credem că expoziția capătă o semnificație deosebită.

— Am încercat prin unele lucrări să celebrez acest eveniment, imprimînd un „tonus" optimist unor compoziții ca „Bucuria luminii" care înfățișează într-o cromatică vie și într-o alternanță caldă, cerută de logica temei, un orizont larg deschis în fața oamenilor. În „Cîntecul holdelor", grupul de buciumași răscolește mulțimea care se profilează pe discul simbolic, cu reverberații pe care le-aș dori și în conștiința vizitatorilor. În „Dans" am încercat să prind ritmul specific jocurilor populare românești, iar în „Vocea pămîntului" m-a ispitit ideea de a exprima prin lanțul brațelor unite, hotărîre, solidaritate etc. În fine, „Drumul soarelui" se vrea un simbolic urcuș cu sugerarea căilor deschise tinerei generații. Măsura în care am reușit să concretizez toate aceste intenții și idei va fi apreciată desigur de cei care vor poposi în fața lucrărilor pe care le voi expune la „Galeriile de artă". Dorința mea a fost să aduc și eu o contribuție modestă la educarea iubitorilor de frumos, la prezentarea noului și a tradițiilor noastre, în spiritul recentei expuneri a tovarășului Nicolae Ceaușescu, ținută la consfătuirea de lucru a activului de partid din domeniul ideologiei și al activității politice și cultural-educative. Cred că societatea noastră dorește să găsească în fiecare creație artistică aspirațiile, specificul ei, idei ce dau sens vieții noastre de fiecare zi. Un asemenea crez aș vrea să slujesc și de acum înainte.

Elena PIETRARU

Creația literară - în slujba idealurilor înaintate ale epocii

Că arta și literatura au fost chemate întotdeauna să îndeplinească un anumit rol transformator, modelînd conștiințele în spiritul idealurilor progresiste, al sentimentelor mărețe, al aspirațiilor nobile este un adevăr de mult stabilit, greu să mai poată fi contestat astăzi. E de la sine înțeles de ce funcția social-educativă și politică a literaturii socialiste capătă o însemnătate cu totul specială în activitatea de construire a noii societăți, în procesul complex de făurire a omului nou. O asemenea concepție estetică largă și-a găsit expresia în Expunerea tovarășului **NICOLAE CEAUȘESCU** la consfătuirea de lucru a activului de partid din domeniul ideologiei și al activității politice și cultural-educative: **„Noi vrem ca arta și literatura să fie puse în slujba poporului, să se scrie și să se creeze pentru clasa muncitoare, pentru țărănime, pentru intelectualitate, pentru toți oamenii muncii... Arta trebuie să servească unui singur scop: educației socialiste, comuniste".**

Indiscutabil, literatura română, în ce are ea mai valoros, a cîștigat mult în ultimii ani pe linia unui plus de autenticitate, a unui plus de umanism. Dialogul dintre artă și public, dintre fenomenul literar și masele de oameni ai muncii a devenit mai viu, mai firesc, mai antrenant. Au apărut și s-au cristalizat o serie de stiluri și forme noi în creația literar-artistică, pe care marele public le-a primit cu interes viu. Cele mai bune opere tipărite în acești ani exprimă o anumită realitate istorică, pot fi raportate la timpul nostru, la nivelul de evoluție al societății socialiste de la noi.

Unele scrieri literare apărute în timpul din urmă, însă, nu au nimic de-a face cu spiritul major al culturii noastre, cu creațiile sale însemnate, situate pe linia promovării unor idealuri umaniste, a unor concepții și idei ce servesc progresului social, educației comuniste. Modul lor de a trăi e în afara prezentului. Mai mult încă. Ele n-au legătură nici cu tradițiile înaintate ale patrimoniului literaturii naționale. Căci e cu neputință de imaginat, ca la scara evoluției generale a Țărilor Române și a literaturii, poezia din jurul anului 1848 bunăoară, să fi înălțat ode febrile unor ținuturi necunoscute.

Alte scrieri suferă de pe urma pronunțatului lor caracter livresc, eclectic, reprezentînd, practic, variațiuni pe teme Kafka, Joyce, Proust, „noul roman", cu abundența de obsesii, mituri, situații-limită și falși eroi „problematici". Parabole peste parabole, fără cap și coadă. Șiruri confuze, agramate, lipsite de contingență cu realitățile românești. Cui putea folosi o asemenea subliteratură? Pe cine impresionează, sincer, amatorismul estetic, „experiențele" gratuite? Căror necesități reale răspunde ea? Trebuințelor spirituale ale oamenilor muncii? Imposibil de crezut!

O literatură cu un profund caracter militant, o literatură menită să întrețină cu cititorul un dialog viu, antrenant, autentic, pe probleme specifice societății socialiste — iată ce anume așteptăm — ca cititori — (și cititorii au spus-o în mai multe rînduri) de la scriitorii noștri. Pentru atingerea acestui țel, socotim, e nevoie ca creația literară să fie mai ferm îndrumată spre un permanent contact cu valorile societății noastre, pentru o mai strînsă legătură cu viața oamenilor muncii, cu preocupările tineretului nostru, constructor al socialismului.

Editurile noastre, inclusiv **Junimea** ieșeană, tipăresc anual un mare număr de volume de proză și poezie autohtonă. În numele opiniei publice ne-am îngădui să solicităm însă literaților noștri mai multe romane ancorate în realitățile actuale, în lupta dramatică cu progresul la care participă întregul popor sub conducerea partidului, opere inspirate din această tulburătoare epocă de edificare a socialismului, de victoriile clasei muncitoare, de dramatismul unor situații, de contradicțiile care apar, de lupta comuniștilor pentru înlăturarea lor la vreme. Cîte opere literare avem, la urmaurmei, despre și pentru tineret, cu adevărat convingătoare și educative? Ne poate fi indiferent faptul că o poezie, patriotică să zicem, se reține după o sută de ani de către o mulțime de cititori, în timp ce unele poezii „de ultimă oră" sînt uitate imediat după lectură? Și, în fond, nici n-ar putea fi reținute niște cuvinte descusute, imperecheate alandala, din care nu se pricepe nimic și, în majoritatea cazurilor, din care nici cei care le-au compus nu înțeleg mare lucru.

Cred că nu este neapărată nevoie să fii critic literar **profesionalizat** ca să semnalezi ciudățenia unor atari situații. După conținutul tipăriturilor și după personajele create, ai impresia că unii autori își închipuie că oțelul e făurit de stranii ființe din altă lume, că piinea le cade din cer în fiecare zi sau că orașele cresc din machete colorate de carton ca-n poveste. În Iași, de exemplu, s-au ridicat și se ridică numeroase obiective industriale și cultural-obștești, șantiere de muncă constructivă. Cu toate acestea trebuie să recunoaștem că în ultima vreme au văzut lumina tiparului prea puține opere literare despre munca plină de abnegație, despre sufletul constructorilor socialismului de pe aceste meleaguri. Nu e de mirare că unii scriitori vin rareori din proprie inițiativă în colectivele de muncă, în întreprinderi și instituții de învățămînt unde lucrează și învață tinerii, pentru a cunoaște și înțelege gîndurile, activitatea și viața nouă a oamenilor, preocupările lor, schimbările intervenite zi de zi în înfățișarea patriei.

Ridicarea operelor literare la un înalt nivel de conținut ideologic, la un înalt nivel de măiestrie artistică este o cerință firească a dezvoltării conștiinței socialiste. Trăirea literaturii pe măsura idealurilor înaintate ale epocii, indiferent de formula artistică prin care se realizează, conferă creației caracterul patriotic. În acest adevăr se află însăși rațiunea de a fi a literaturii noastre, verificată de altfel de o întreagă și bogată tradiție a literaturii române, începînd cu poeții Văcărești și pînă la Sadoveanu, Zaharia Stancu, Marin Preda, Eugen Jebeleanu...

Valeriu NEȘTIAN

Adrian Podoleanu — „Oraș dalmat"

Teatrul — o pasăre rară?

Teatrul este desigur un bun spiritual, o tribună de idei care se adresează maselor. Dacă ieșenii se pot declara satisfăcuți în general de numărul spectacolelor și partial de calitatea lor, ce se întîmplă în celelalte localități din județul nostru? Întrebarea este destul de dificilă mai ales pentru Comitetul județean pentru cultură și artă, dar și pentru conducerea teatrului.

Dacă în anii trecuți s-au făcut montări speciale pentru mediul rural, în stagiunea trecută nu s-a realizat mai nimic. Se invocă adesea drept scuză lipsa unor localuri corespunzătoare înzestrate cu scene care să permită montări dificile. Invocarea este doar parțial justificată. Dispunem de săli spațioase, cu scene corespunzătoare în multe comune. Amintind doar pe cele din Țibănești, Tătărași, Holboca, Andrieșeni, Pîrcovaci, Golăești, Helești, Răducăneni, Moțca. Ținem să precizăm că dacă colective ale Operei și Filarmonicii de stat „Moldova" au poposit din cînd în cînd pe scenele rurale, colectivele Teatrului Național au manifestat un dezinteres evident față de viața teatrală a satelor. Ne surprinde faptul cel puțin din două motive. În primul rînd, neglijarea acelei obligații sociale de a purta făclia artei și în mijlocul sătenilor și, în al doilea, dezinteresul de a-și forma viitorii spectatori, în special pe tinerii care vor lua drumul școlilor și al fabricilor ieșene. De aceea nu ne mirăm cînd la unele spectacole sălile se populează anevoie, iar tineretul industrial este slab reprezentat în masa spectatorilor, în raport cu alte categorii.

La consfătuirea de lucru cu activul de partid din domeniul ideologiei și al activității politice și cultural-educative de masă, tovarășul Nicolae Ceaușescu, referindu-se la menirea instituțiilor artistice, spunea că „...acestea trebuie să joace un rol mult mai important în educarea revoluționară a tineretului, a poporului nostru".

Or, după cum am arătat mai sus, în acest domeniu s-a realizat prea puțin. Sînt utile, nu zicem nu, turneele în orașele țării sau în străinătate, dar neglijarea publicului rural din propriul județ este inadmisibilă.

Putem afirma că teatrul, ca puternic mijloc de influențare a conștiinței socialiste, a educării în spiritul patriotismului, a cinstei, a moralei comuniste, este o rară avis a satelor noastre.

Dacă în scriptele Casei județene a creației populare figurează numeroase formații de teatru, ele practic, cu mici excepții, sînt fie de mult dizolvate, fie formale sau pur și simplu n-au existat niciodată. În afara echipei din Hălăucești care pregătește a doua piesă din anul acesta, celelalte formații sînt în vacanță încă de la primele faze ale ce-

În viața satului

lei de a VI-a Bienale de teatru „Ion Luca Caragiale". De fapt ele s-au înjghebat în vederea concursului, au prezentat unul sau două spectacole și s-au stins fără să influențeze permanent și eficient conștiința sătenilor, fără să facă o bună propagandă acestui gen de artă. Înjghebate în pripă, fără îndrumare competentă, majoritatea fostelor formații sătești au făcut rabat calității, atît în alegerea repertoriului cît și în cel al interpretării. Am cita aici formația din Deleni care s-a „avîntat" la punerea în scenă a piesei „Șoțul păcălit" de Molière, în loc să fi ales o lucrare care să ilustreze realitățile satului socialist. Formația din Trifești s-a prezentat pe scena concursului cu o interpretare sub orice critică, sfidînd pur și simplu spectatorii, dezvăluindu-și în același timp lipsa de seriozitate. Exemplele ar putea continua, ajungînd la ordinul zecilor. Cert este însă că formațiile de teatru de la sate sînt prezențe efemere, de formă, țintind să răspundă superficial sarcinilor venite de la „județ", atunci cînd activiștii culturali intră în alerta concursurilor. Rezultatele unor asemenea activități ocazionale, ale sistemului galopant, caracteristic muncii în salturi, atît la organele de resort județene cît și la căminele culturale, le-am văzut.

În încheiere se impun unele precizări care, la o eventuală analiză a factorilor răspunzători, să-și găsească ecou în direcția obținerii unor rezultate pozitive, pentru că am ajuns totuși într-un moment cînd teatrul se cere să fie supus unei discuții pertinente, să fie examinat întreg ansamblul de factori care contribuie într-un mod sau altul la influențarea acestuia. Considerăm așadar că teatrul profesionist din Iași, rămînînd model pentru cel de amatori, trebuie să-l influențeze atît prin spectacole directe, susținute în fața sătenilor, cît și printr-o îndrumare permanentă, de ordin metodic, prin trimiterea de instructori artistici din rîndul actorilor. Obiceiul aproape că a dispărut, datoria obștească transformîndu se uneori într-o tîrguială de ordin material care depășește deseori posibilitățile financiare ale căminelor culturale. În colectivul Național ului sînt mulți actori de prestigiu, membri de partid și U.T.C.-iști, care au cam uitat rolul lor de militanți pentru o artă socialistă cît mai răspîndită. În ultimă instanță, oamenii de artă nu au sarcini obștești, nu au obligații față de societate? Este, de asemenea, necesară o schimbare a stilului de muncă, chiar a mentalității unor lucrători din Comitetul pentru cultură și din Casa județeană a creației populare, deoarece în teatrul de amatori se cere un reviriment de structură, o integrare mai activă a acestei mișcări în ritmul culturii contemporane românești. Spunem aceasta gîndindu-ne că această nobilă și mult îndrăgită artă trebuie să nutrească, să activeze sufletul colectiv, să se structureze și să capete extensiune în ce privește sfera politicului, să fie angajată, strîns legată de ritmul vieții noastre socialiste, capabilă să slujească la formarea conștiinței înaintate a spectatorului, indiferent dacă este vorba de cel rural sau urban, pentru că și unul și celălalt sînt membri ai aceleiași societăți socialiste, iar drepturile la bunurile spirituale sînt egale.

Ion RAZEȘU

CĂRȚI

Edmond Nicolau:

Omul informațional

Considerată la apariție drept o simplă „modă" efemeră, cibernetica a ajuns în mai puțin de trei decenii o știință ale cărei rezultate stîrnesc un interes crescînd în aproape toate domeniile de activitate omenească, grație multiplelor sale posibilități de a explica aspecte dintre cele mai profunde ale realității.

Reluînd unele eseuri publicate deja în revistele noastre de cultură, Edmond Nicolau încearcă în cartea sa Omul informațional *(Ed. Junimea, 1971) să surprindă dinamica aplicabilității structurilor cibernetice și informaționale în întreaga viață spirituală și materială a societății contemporane, de la estetică la procesele economice sau de la matematică la știința conducerii sociale. Cibernetica devine astfel o a-*

devărată sinteză a științei moderne, înscriindu-se pe linia vechiului efort al intelectului de a integra în sisteme cît mai cuprinzătoare și mai profunde întreaga diversitate a realului, propunînd totodată și o nouă definiție a omului: „omul este ființa vie cu cel mai mare aparat de prelucrat informație care există pe suprafața planetei noastre" (pag. 23). Această nouă sinteză științifică se caracterizează îndeosebi prin preocuparea de a evidenția complexele relații în care se găsesc esențele fenomenelor cercetate de spiritul uman, în vederea unei înțelegeri cît mai profunde atît a lumii înconjurătoare cît și a universului omenesc.

Reușitele și limitele acestei cărți decurg din însăși destinația ei: scrisă pentru o masă cît mai largă de cititori, dar fără să fie totuși o lucrare de popularizare, Omul informațional creionează, într-o formă accesibilă și nespecialiștilor, cele mai semnificative coordonate ale procesului de cibernetizare a științei și practicii umane contemporane, interesîndu-se mai puțin de consecințele ce decurg de aici pentru om, ca și de perspectivele pe care le deschide acest proces.

D. N. ZAHARIA

Ghidul: „Bojdeuca Ion Creangă"

Editat recent, ghidul „Bojdeuca Ion Creangă" răspunde unui deziderat mai vechi și apariția sa acum, în plin sezon turistic, constituie un instrument de orientare și informare în mina celor veniți să viziteze Iașul, adevărat muzeu național, cu comori unice și cu o panoramă de un pitoresc inegalabil. De altfel ghidul semnat de Aurel Bejenaru ne situează întîi în ambianța acestui prestigios centru, prin cîteva succinte referiri la cititorii culturii românești, care au trăit pe meleaguri ieșene, făurind opere și instituții de temelie. În acest mediu — se arată — pășește cu sfială Ion Creangă, descriindu-se apoi foarte pe scurt, dar cu o notă de lirism și pioasă aducere aminte viața și activitatea sa la Iași și mai ales în faimoasa bojdeucă, gazdă a atîtor creații literare de renume mondial. Datele biografice sînt însoțite de documente interesante și fotografii de interior, cu explicații luate din Amintiri, *ceea ce dă culoare și forță de evocare locurilor și faptelor, captînd atenția vizitatorilor. Nu lipsește nici istoricul bojdeucii cu punctarea momentelor celor mai de seamă din trecutul glorios și zbuciumat al acestei căsuțe, ale cărei ziduri modeste vorbesc despre puterea talentului unuia dintre cei mai înzestrați fii ai poporului. Ideea de a publica și un fragment dintr-o scrisoare a marelui nostru povestitor către Titu Maiorescu în care-și înfățișa bojdeuca, este binevenită, deoarece aceasta constituie cea mai plastică și mai impresionantă descriere a căsuței rămase veșnic în memoria generațiilor. Ingenioasă e și harta ce înfățișează instituții și case în care a locuit și profesat Creangă, itinerar plin de poezie, ce va ademeni desigur pe mulți dintre turiști. Menționarea încercărilor de restaurare în decursul timpului, legate de mari dificultăți, pun în evidență și mai limpede grija partidului și statului nostru pentru păstrarea mărturiilor trecutului cultural al poporului, prețuirea de care se bucură acesta. Pozitivă e inițiativa de a se arăta ecoul pe care opera lui Creangă l-a avut și-l are, mai ales astăzi, peste hotare. Rezumatul în limba franceză, conceput în mod atrăgător, cu o undă de inefabilă poezie, surprinde însă prin cu totul regretabile neglijențe, supărătoare mai ales că ne aflăm într-un centru cultural ca Iașul. În rest, aspectul grafic, datorat lui Mihai Bujdei (fotografii: Axinte Popa), este îngrijit, vădind chiar o notă de eleganță. Coperta, realizată cu intenții poetice, sugestive, distonează însă printr-o combinație nu tocmai fericită de culori.*

L. S.

Faptele — expresia conștiinței

În campanie

Priveam la tînărul care mînuia de mama focului un baros cît toate zilele, lovind un boț de fier înroșit pe o nicovală insensibilă la iureșul izbiturilor. Bănuiam în tînărul acela un niscai ucenic care a îndrăgit meseria de fierar. Profităm de o mică pauză, cam cît ai fuma o țigară, „că timpul e scump", și discutăm cu Anton Teodoru, un tînăr care n-a trecut de 23 de ani, cu niște ochi albaștri ce contrastau puternic cu negreala pereților fierăriei din Popricani.

— Ce să scrieți despre mine la ziar? Eu nu-s decît fierar și împreună cu încă doi—trei reparăm căruțe, facem și batem potcoave, mai cite-o piesă mai grea, așa, din zori în seară. Sîntem în campanie, asta-i treaba!

Ne-a plăcut modestia și modul firesc de a privi munca sa ca pe o activitate „fără de care nu se poate".

Meseria a învățat-o de la „bătrînul", tatăl său, fierarul de căpătîi al cooperativei agricole. Nu împlinise 15 ani cînd trăgea la foale și încerca greutatea barosului. A îndrăgit meseria, a deprins-o temeinic. Acum „bătrînul" e pensionar, „are grijă de păsări", dar n-are grijă: știe fierăria pe mîini bune. Anton e harnic și priceput. S-a legat de sat. Alți băieți de seama lui „au luat calea tîrgului, s-au făcut orășeni, cei mai mulți lucrează în fabrici, au meserii, dar unii mai umblă după cai verzi pe pereți".

De ce să plece? Cîștigă foarte bine: are pînă acum realizate vreo 250 de norme convenționale și anul e abia la jumătate. Își chibzuiește bine veniturile, se îmbracă frumos, își ajută familia, îi mai rămîne destul și pentru distracții. Băiatul cu salopeta înnegrită, cu ochii ca seninul și părul blond, este secretarul organizației U.T.C. pe sat. Tinerii îl ascultă. „De ce nu m-ar asculta? Doar învățăm lucruri bune, frumoase: am plantat 2000 de puieți, am defrișat vreo trei hectare pentru consiliul popular, vizionăm filme, dansăm, jucăm fotbal, volei, păcat că nu avem teren. Am avut și o întîlnire cu poetul George Lesnea din Iași, ne-a plăcut!".

Tinerii din Popricani au citit cu atenție Expunerea prezentată de secretarul general al partidului, tovarășul Nicolae Ceaușescu la consfătuirea de lucru a activului de partid din domeniul ideologiei și al activității politice și culturale — educative. Sarcini noi revin tinerilor. „Multe avem de făcut, dar le-om face cu plăcere, că doar sînt spre binele nostru". Discuția noastră era pe sfîrșite, ca și țigările ce ne frigeau degetele. Pauza tînărului și harnicului fierar se terminase. Îl așteptau baroasele și o nouă bucată de fier înroșită în foc care, din mîinile lui aspre și abile, urma să prindă contur și utilitate.

Ion URSU

La școala din Iacobeni certurile nu s-au terminat

Cu cîteva luni în urmă, într-un articol intitulat „Cancelaria școlii, arena unor discuții interminabile?", publicat în ziarul „Flacăra Iașului" nr. 7632, ne refeream la neînțelegerile care existau între unele cadre didactice de la școala generală din satul Iacobeni, comuna Vlădeni, și conducerea școlii. În urma sesizării noastre, Inspectoratul școlar județean a intervenit pentru a normaliza situația prin schimbarea din funcția de director a lui Vasile Tănase.

Cu aceasta însă lucrurile nu s-au îmbunătățit, deoarece atît cadrele didactice care au provocat și întreținut atmosfera de certuri și neînțelegeri cît și fostul director n-au primit nici o sancțiune. Vasile Tănase a fost înlocuit de la conducerea școlii la „cerere". Aminteam în articolul precedent că V.T., cît a funcționat ca director, a dat dovadă de neprincipialitate în muncă, a comis grave abateri de la normele didactice (a tolerat și folosit bătaia în școală, a ținut o clasă de elevi în genunchi etc.). Adăugînd la toate acestea starea de neînțelegeri la care o însemnată contribuție și-a adus V.T., aceasta este înlocuit la cerere din funcție, ieșind cum se spune „basma curată". Observînd că i se trec cu vederea toate aceste fapte reprobabile, acesta a continuat să se comporte la fel. Astfel, într-una din zile, venind în stare de ebrietate, îl bate pe soțul femeii de serviciu *la școală* (Gheorghe V. Gheorghică), deoarece acesta nu-i permite să sustragă din materialele *școlii*, pe care chipurile le procurase el în vremea cînd era director. Deși au fost înștiințate organele locale de miliție, acestea n-au intervenit în nici un fel, tergiversînd nejustificat cercetarea cazului respectiv și luarea unor măsuri de sancționare.

De altfel, nici celelalte organe comunale nu au intervenit pentru elucidarea acestui caz.

Dar profesorul Vasile Tănase este și membru de partid, iar în această calitate nu a fost chemat niciodată în fața adunării de partid din școală, în fața comitetului comunal de partid, deși situația de la Iacobeni se cunoștea de multă vreme. Secretarul comitetului comunal de partid, tov. Neculai Fliscu, afirma că din moment ce nu a sosit nici o sesizare, s-a considerat că nu e cazul să-l pună în discuție (!?). Ce sesizare trebuia să mai vină cînd un cadru didactic lovește în plină

Pe urmele materialelor publicate

zi un cetățean din sat? Ba, mai mult, secretarul comitetului comunal de partid a participat personal la ancheta efectuată de Inspectoratul școlar județean.

Se știe că atît cadrelor didactice cît și celorlalți intelectuali de la sate, pe lîngă îndeplinirea obligațiilor profesionale, le revine și misiunea de a contribui la procesul de educare a maselor, la ridicarea nivelului lor de cunoștință, la formarea unui mod de viață și comportare civilizată. Se mai poate vorbi de îndeplinirea acestei misiuni în cazul unor astfel de profesori? Toate acestea, deși s-au petrecut în văzul lumii, au trecut neobservate de factorii care aveau obligația să intervină cu hotărîre. S-au făcut propuneri din partea unor cadre didactice ca aceste abateri să fie analizate și sancționate de către organizația de partid, dar lucrurile s-au tot amînat pînă cînd s-a terminat anul școlar și profesorii au plecat în concediu.

Așa cum remarca prof. emerit Sterie Rădoi, inspector general al Inspectoratului școlar județean, organele comunale din Vlădeni n-au manifestat suficientă preocupare pentru rezolvarea problemelor legate de învățămînt, n-au urmărit în suficientă măsură desfășurarea procesului instructiv-educativ, n-au chemat la ordine cadrele didactice care nu-și făceau datoria. Cînd sînt atîtea probleme ce-și așteaptă soluționarea, a continuat tov. Sterie Rădoi, comitetul executiv al consiliului popular comunal se întrunește în repetate ședințe pentru angajarea unui om de serviciu la școala din Iacobeni, ca și cum aceasta ar fi marea problemă de care atîrna soarta învățămîntului de aici.

În loc să se analizeze modul cum cadrele didactice își îndeplinesc atribuțiile profesionale, dacă participă sau nu la munca culturală din comună, în aceste ședințe se discută aspecte de felul celor arătate mai sus. Dacă ar fi existat o strînsă colaborare între organele comunale și Inspectoratul școlar județean, dacă s-ar fi aplicat severe măsuri de sancționare nu s-ar fi ajuns ca disputele personale ale unor cadre didactice să cunoască o asemenea amploare.

Ne manifestăm totuși încrederea că în perioada care a mai rămas pînă la deschiderea noului an școlar se vor lua, în sfîrșit, măsurile ce se impuneau de multă vreme, pentru a se pune capăt discuțiilor și anomaliilor din școală, aspecte ce nu au nimic comun cu procesul de învățămînt.

C. LUPU

„Dispozițiile" nu pot înlocui munca educativă

Ne aflăm la Uzina de prelucrare a maselor plastice. Într-un interval de aproape 7 luni, aici au avut loc 18 sustrageri din avutul obștesc din care 6 sînt de competența comisiei de judecată.

Valentin Martaniuc Blaşcov, muncitor la secția a III-a oxigen — a sustras din întreprindere (dar a fost prins de lucrătorii Direcției civile de pază contractuală), două canistre, 5,5 metri de folie de polietilenă și patru tuburi fluorescente. Cum s-a putut produce acest furt? Discutăm cu șeful secției, maistrul **Adrian Şurubaru.**

— Nu cunosc prea amănunțit această situație. S-a petrecut după orele de program. Ce pot să spun e că Blaşcov e un muncitor bun, disciplinat, nu lipsește și nu întîrzie de la serviciu.

„Un muncitor bun, disciplinat" — cum se împacă aceste două atribute cu noțiunea de furt din avutul obștesc?

— El a fost discutat în grupa sindicală. Nu a fost sancționat, dar i s-a atras atenția că la prima abatere de acest gen se vor lua împotriva lui măsuri administrative. De altfel să știți că eu sînt foarte exigent.

Colegii lui de muncă, comuniștii, oamenii cinstiți, au luat o atitudine fermă față de fapta lui V. M. Blaşcov. Ei l-au criticat cu asprime, subliniind pericolul social pe care-l prezintă furtul din avutul obștesc nu numai pentru întreprinderea lor, ci și pentru societate în întregul ei. Numai șeful secției uită că, fiind responsabilul locului de muncă, răspunde și de comportarea morală a salariaților din subordine.

În cazul lui Valentin Martaniuc Blaşcov instanța de judecată își va spune cuvîntul. El va fi pedepsit pe măsura faptei.

Un alt caz.

— În urmă cu cîteva luni, ne relata **Traian Ştefanovici,** președintele comisiei de judecată, **am constatat în uzină lipsa unui dispozitiv.** Au început investigațiile în rîndul salariaților chiar de a doua zi. În cele din urmă făptașul a fost prins. Era operatorul chimist **Victor Mihalache.**

Ancheta a scos în evidență, însă, că trei oameni l-au văzut pe Victor Mihalache cum a demontat dispozitivul și cum a plecat cu el. Cine sînt aceștia? În primul rînd șeful de echipă **Dumitru Apostol,** apoi operatorii chimiști **Cezar Ştaşcău** și **Dumitru Nichifor.** De ce au ascuns furtul? Toți au declarat același lucru: **„L-am întrebat pe Victor dacă n-a furat dispozitivul și el ne-a răspuns că nu".** Asta tot. Fapta lor, care în codul nostru penal înseamnă tăinuire, vădește lipsa de responsabilitate, de grijă față de avutul obștesc.

Acest lucru a indignat pe mulți oameni din colectivul uzinei. S-a organizat un proces public, din păcate însă au participat doar 10—15 salariați. Nici măcar cei trei tăinuitori n-au catadicsit să vină.

Desigur, principala vină revine comitetului sindicatului. Pe lîngă faptul că nu s-a îngrijit să asigure o mobilizare cît mai numeroasă la acest proces, nici măcar unul din membrii comitetului nu și-a semnat prezența. De fapt pe agenda de lucru a organizației sindicale de la U.P.M.P. nu figurează nici o acțiune menită să trezească vigilența și grija față de avutul obștesc. Întrebat, tovarășul **Cazimir Mlenajec,** președintele sindicatului, despre ce măsuri s-au întreprins sau se vor întreprinde în acest sens ne-a răspuns laconic: „Am fost anunțat că va avea loc o ședință de instruire în această direcție la Consiliul municipal al sindicatelor". Nu știm ce fel de indicații o fi așteptînd comitetul sindicatului, cert e însă că pînă acum nu a întreprins mai nimic pentru educarea salariaților în spiritul grijei față de bunul obștesc.

Acest fapt, de loc imbucurător, ne-a determinat să canalizăm discuția pe marginea măsurilor de prevenire a sustragerilor din avutul obștesc și la nivelul conducerii uzinei, fiindcă existența unor asemenea fenomene impune necesitatea întăririi muncii politice, sprijinirea prin aceasta a întăririi vigilenței, simțului de răspundere și disciplină, formarea unui puternic curent de opinie care să facă imposibilă acțiunea elementelor necinstite.

Așa cum arată tovarășul **NICOLAE CEAUŞESCU** în propunerile de măsuri pentru îmbunătățirea activității politico-ideologice, de educare marxist-leninistă a membrilor de partid, a tuturor oamenilor muncii: **„Munca politică trebuie să acționeze hotărît împotriva oricăror manifestări de indisciplină, de încălcare a normelor de conviețuire socială, în direcția dezvoltării respectului față de avutul obștesc, față de legile țării, pentru întărirea legalității socialiste și a ordinii publice".**

Discutăm în lipsa directorului uzinei cu tovarășul **Mina Chelaru,** contabilul șef.

— Ce măsuri a întreprins conducerea unității pentru preîntîmpinarea sustragerilor din avutul obștesc?

— S-au **difuzat** în uzină dispozițiile și instrucțiunile organului tutelar privind necesitatea sporirii simțului de răspundere în efectuarea controlului. Se discută permanent în comitetul de direcție.

Nu de o acoperire formală este nevoie **(„s-au difuzat"),** ci de crearea unui larg și combativ curent de opinie al masei de salariați împotriva acelor cazuri (chiar și izolate), care, cunoscute, dezbătute public (nu cu participarea doar a 10—15 salariați, ci cu tot colectivul), ar declanșa vigilența și oprobriul general — mijloace educative, așa cum avea să recunoască în cele din urmă tov. Mina Chelaru.

— Ce alte măsuri de prevenire s-au luat?

Aflăm că se preconizează suplimentarea numărului gestionarilor (nu cu persoane din afară) la depozitul de produse finite. Și iată cum se încearcă a se înlocui munca de educație cu suplimentarea numărului salariaților care să vegheze la paza produselor. De asemenea, de la contabilul șef aflăm că s-au făcut numeroase demersuri pentru suplimentarea numărului de paznici.

Iată cum noțiunea de apărare a avutului obștesc este redusă (sau înlocuită) cu noțiunea de pază. Dar se poate reduce totul la cantitatea sau calitatea pazei? Aceasta nu va înlocui niciodată munca factorilor de conducere și obștești din întreprindere privind dezvoltarea conștiinței socialiste a salariaților, a grijii acestora față de avutul obștesc.

Cînd ne-am interesat despre aceste activități la comitetul de partid, spre surprinderea noastră am constatat că atît planul de muncă al comitetului cît și cel al comisiei de propagandă nu conțineau nimic în acest sens.

Colectivul Uzinei de prelucrare a maselor plastice este cunoscut prin hărnicia și munca sa plină de dăruire pentru îndeplinirea și depășirea sarcinilor de plan, pentru realizarea angajamentelor luate în întrecerea socialistă. Se impune însă crearea unui larg și combativ curent de opinie, aceasta fiind de altfel calea cea mai eficientă (verificată de practică) de educare și activizare a fiecărui salariat în spiritul grijii față de avutul obștesc.

Andrei BRATU

Însemnări despre apărarea avutului obștesc

Kuzbass: cărbune, metal, oameni și istorie

De 250 de ani, de cînd au început să fiinţeze în istorie, aceste ţinuturi din partea asiatică a Uralului de jos au însemnat o continuă îmbinare: cărbune, metal, oameni şi istorie. „Kuzneţii" („fierarii") lui Petru cel Mare descopereau aici „piatra soarelui" (huila), cum îi spuneau localnicii, „în cantităţi mai mari decît munţii, bună pentru topirea pietrelor cu fier". Kuzbass înseamnă „bazinul fierarilor". S-a născut din îmbinarea cărbunelui cu fierul. Prima localitate stabilă, aproape singura pînă la Marea Revoluţie Socialistă din Octombrie, a fost Kuzneţkul.

Întindere uriaşă, presărată cu turnuri şi coşuri fumegînde, munţi de cărbune şi minereu, păienjeniş de linii ferate, zeci de oraşe mari şi aşezări muncitoreşti, imensa declanşare a bogăţiilor acestor ţinuturi — cărbunele şi fierul — acesta este Kuzbassul de azi.

La Novokuzneţk, unul din oraşele „mezine" din regiunea Kemerovo, călătorul încearcă senzaţia aproape fizică a istoriei în cele trei dimensiuni: cea mai luminoasă — cea a viitorului. Directorul Institutului „Sibghipronash", D. T. Gorbaciov, este unul din făuritorii istoriei Kuzbassului din anul 2000. La întrebarea „Cum poate fi scrisă istoria cu anticipaţie?", răspunde stînjenit:

— Istoria de fapt nu am scris-o noi, ci alţii. Noi nu am făcut decît să o consemnăm. Faptul că în anul 2000 numărul oraşelor cu peste 100.000 de locuitori va creşte de la 19 în prezent, la circa 35, că şarjele de oţel vor fi în întregime automatizate, producţia de cărbune va spori de circa două ori, nu cred că poate mira pe cineva.

... La început, cărbunele. Istoria trecută este un palid început al prezentului. Extrasă în trecutul îndepărtat numai pentru a domoli gerurile de loc iertătoare ale Siberiei, „piatra soarelui" a început să-şi trăiască adevărata menire în anii puterii sovietice abia cînd a fost pusă să scoată esenţa tăriilor din minereurile de fier. Prezicerea „kuzneţilor" „mai multă decît munţii") prinde viaţă în zilele noastre. Prevederile cincinalului actual arată că în anul 1975, în Kuzbass se vor extrage 135 de milioane tone de cărbune, cu 22 milioane tone mai mult decît în cincinalul trecut, care şi el a fost superior celui precedent, din acest punct de vedere, cu 6.000.000 tone. Secretarul Comitetului regional al P.C.U.S. — Kemerovo, A. F. Estokin, ne informează că în anul 1974 va da primele cantităţi de cărbune mina „Raspadskaia 1—2", cu o capacitate proiectată de 20.000 tone în 24 de ore; vor fi construite numeroase alte mine.

Dar, principala garanţie a „istoriei viitorului" o constituie cel aproximativ un sfert de milion de muncitori. Brigăzile de la mina „Zyriankovskaia" au ajuns „recordmeni", extrăgînd 94 tone cărbune lunar, pe fiecare lucrător, dar recordul a fost repede contestat — de ei înşişi. În şedinţa care a dezbătut cel de-al IX-lea plan cincinal, ei s-au angajat să modifice această cifră aducînd-o la 150 tone. Şeful de brigadă de la o altă mină, D. Pridacenko, opinează că ortacii săi „nu au mutat pămîntul din loc" extrăgînd în anii cincinalului trecut 1.800.000 tone de cărbune. Şi, după ce au discutat minuţios, au ajuns la concluzia că pot bate şi ei un record: extragerea unei cantităţi de 1.500.000 tone de cărbune cu o singură combină, fără ca aceasta să intre în reparaţie capitală. Ecuaţia „progres tehnic = productivitatea muncii" îşi găseşte în prezent o fidelă realizare în Kuzbass. După reutilarea sa completă, una din minele socotite bune în prezent, „Karagailinskaia 1—2" îşi va spori de peste două ori producţia, cu adăosul că preţul de cost al cărbunelui va scădea de două ori.

Dar, precizează „istoricul" Gorbaciov, dezvoltarea se desfăşoară nu numai „la suprafaţă", ci şi „în profunzime". Zăcămîntul carbonifer „Prokopievo — Kiseliovo" ascunde la mari adîncimi cantităţi uriaşe de cărbune cu calităţi foarte apreciate. Oamenii de ştiinţă, ţinînd seama de ultimele realizări ale tehnicii, au rezolvat numeroase probleme privind exploatarea la mari adîncimi. Astfel încît, multe din minele ce vor fi deschise în actualul cincinal vor fi adaptate acestor cerinţe care vizează „profunzimea", adică un nivel superior calitativ al cărbunelui.

Apoi, metalul: cînd zici „zapsib", zici totodată istoria metalului dimensionată în viitor. O dovedeşte diagrama de pe biroul lui A. Klimasenko, directorul uzinei metalurgice din Siberia de vest (prescurtat — „zapsib") din Novokuzneţk. Ea ilustrează evoluţia furnalelor, aceste ciudate lăcaşuri care unesc căldura cărbunelui cu rezistenţa rocii, dînd şuvoiul incandescent de metal: de la zecile de metri cubi volum, la sute, apoi la uriaşul cu un volum de 3.000 de metri cubi, dat în funcţiune în luna martie anul acesta. El este însă numai un înaintaş al altui furnal cu un volum de 5.000 metri cubi care va începe să producă în anii acestui cincinal.

La secţia de convertizoare a uzinei (prima din Siberia) a avut loc recent o „festivitate de familie", cum spunea oţelarul Lev Ucitel: secţia, intrată în funcţiune în urmă cu doi ani şi jumătate, a produs a 5.000.000-a tonă de oţel, deşi, potrivit planului, trebuia să producă 4.000.000 tone. Directorul A. Klimasenko explică „în mare, pe uzină", „rădăcinile acestei intrări în istoria viitoare" — asimilarea înainte de termen a capacităţilor. Aceasta a permis ca în cursul acestui an să fie produse peste plan 500.000 tone de fontă, 400.000 tone de oţel şi 180.000 tone de cocs. Dar acest „în mare, pe uzină" se dovedeşte a fi rezultatul a ceea ce s-ar putea denumi „în mic, pe oameni". „Am redus timpul de elaborare a şarjelor cu 4—5 minute, convertizoarele au funcţionat fără reparaţii în elaborarea a 800 şarje fiecare", adaugă oţelarul Vasili Harabulah. Şi completează zîmbind: „Sigur că oţelarii şi-au respectat cu strictețe datoria, stînd cu faţa la foc". Stînd cu faţa la foc...

Din întreaga producţie de oţel de 120.000.000 tone prevăzută pentru anul acesta în Uniunea Sovietică, 24 milioane tone se vor realiza în convertizoare cu oxigen. Aici, la „Zapsib" se construieşte o a doua secţie de convertizoare. Automatizarea şi mecanizarea complexă vor face ca munca oţelarilor să se reducă la urmărirea procesului de elaborare a şarjei. Dar cel care va sta cu faţa la foc, tot oţelarul va fi.

... Kuzbass — uriaşa îmbinare a „pietrei soarelui" şi „tăriei pămîntului" într-o unealtă prin care omul modelează istoria cu vastele sale dimensiuni în viitor.

S. DUŢĂ,
corespondentul Agerpres la Moscova

REPORTAJ PE GLOB ■ REPORTAJ PE GLOB ■ REPORTAJ PE GLOB

R. P. BULGARIA. Numeroase familii din Stara Zagora s-au mutat de curînd în apartamente noi. Construcția noilor cartiere de locuințe se desfășoară conform ultimelor metode de construcție.

In clișeu: Unul din noile cartiere de locuințe.

Foto: B.T.A.

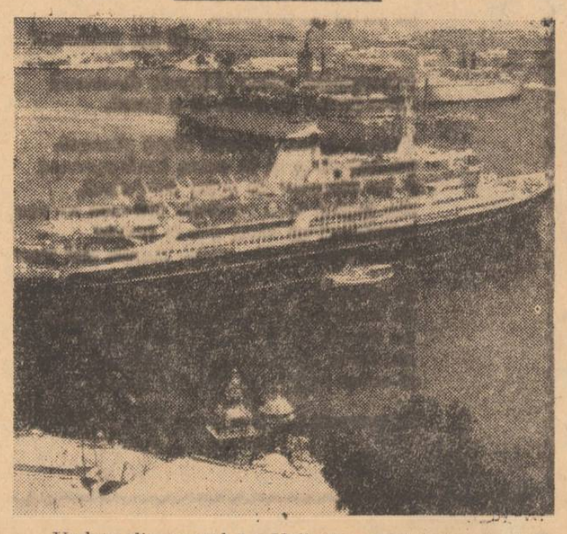

Vedere din portul La Valletta, capitala insulei Malta, din Marea Mediterană, situată la răscruce de drumuri maritime care leagă între ele trei continente, Europa, Africa și Asia Mică.

Imagine din Ceylon. Se colectează laptele din arborele de cauciuc.

Miliardarul fantomă (III)

(urmare din nr. 7734)

Eventualul vizitator trebuia să se prezinte la postul de gardă de la intrarea în hotel. O dată primit un ordin telefonic din partea secretarului lui Hughes, vizitatorul trebuia să-și prezinte spre cercetare actele de identitate. În fine, era suit în ascensorul care-l duce la etajul al 7-lea, unde era luat în primire de o altă gardă personală. După a doua verificare, ascensorul — prin intermediul unui dispozitiv special — îl lasă pe vizitator la etajul al 8-lea. Percheziție corporală, reverificare a identității, după care „mormonii" îl introduceau pe vizitator în biroul lui Hughes. Dar, după cît se știe pînă acum, nimeni nu a fost introdus vreodată la Las Vegas în apartamentul marelui patron. Din biroul lui, Hughes comunica prin intermediul secretarului care făcea naveta cu tot felul de bilete scrise. Biroul era echipat cu amplificatoare speciale, miliardarul suferind probabil de o surditate progresivă. În ce privește mania sa de autosurghiunire, nimeni nu a fost vreodată înclinat să o atribuie fricii de maladii contagioase.

Toate acestea nu-l împiedicau însă pe Hughes să rămînă un redutabil om de afaceri, abil și competent, care să tragă foloase de peste tot. Operația cea mai spectaculoasă pe care a făcut-o Hughes a fost cumpărarea și vinderea companiei aeriene Trans World Airlines. Timp de mai mulți ani, Hughes a fost virtual patronul acestei companii, dar afacerile sub direcția sa mergeau doar mediocru și compania a dețenit repede deficitară. Hughes a reușit atunci să revîndă, în mai 1966, pachetul său de 78 la sută din titluri pentru 546.549.771 dolari, pachet cumpărat cu ani în urmă contra a circa 80 milioane. Dar, încă din timpul în care Hughes deținea majoritatea titlurilor, directorii companiei l-au urmărit pe cale judiciară pentru infracțiune la legea antitrust și proastă administrare. Acest din urmă cap de acuzare se baza pe faptul că Hughes nu a cumpărat avioane cu reacție. Hughes a pierdut procesul mai ales pentru că a refuzat să se prezinte în audiență. A fost condamnat să plătească 137,6 milioane dolari și 8 milioane pentru cheltuieli de judecată, adică un total de 145,4 milioane.

Imperiul — conglomerat

Miliardarul nu s-a prea grăbit să plătească și afacerea a trecut la apel.

După ce Howard Hughes s-a evaporat din Las Vegas, ziarele americane s-au grăbit să publice date privind „imperiul" miliardarului. Firma cea mai importantă rămîne cea de la care a plecat — „Hughes Tool". Ea cuprinde un personal de circa 30.000 persoane și produce nu numai sonde, ci material petrolier de toate categoriile. La Culver City (statul California) se află secția aeronautică a firmei care construiește elicoptere. Modelul „Hughes-300" este folosit în special de serviciile polițienești, în timp ce modelul militar „OHGA" servește la dispersarea materialelor toxice în Vietnam.

O altă companie mare, „Hughes Aircraft", își are sediul tot la Culver City. Este una din cele mai importante companii aerospațiale din Statele Unite; are un personal de 26.000 oameni. În luna ianuarie, agenția Reuter a anunțat că Departamentul Apărării din Japonia a cumpărat de la „Hughes Aircraft" un sistem de ghidaj automatic pentru apărarea antiaeriană, în valoare de 45.800 milioane yeni, adică 130 milioane dolari.

În mod cît se poate de curios, proprietarul legal al acestei companii este Institutul de medicină „Howard Hughes" din Miami. Oficial, este un așezămînt de cercetare deservit de vreo 40 de medici care se dedică studiilor în cîteva universități celebre: Harvard, Yale, California de sud. „Howard Hughes Institute" este scutit de impozite, presupunîndu-se că lucrează pentru binele public, chiar dacă posedă o importantă companie pentru deservirea industriei de război aerospațial. Cum se face că această afacere este tolerată de lege? Este secretul lui Hughes și al autorităților californiene.

La începutul anului 1970, Hughes a cumpărat pentru 90 milioane dolari marea companie aeronautică californiană „Air West". Liniile sale aeriene acoperă opt din statele occidentale ale Statelor Unite și ajung pînă în Canada și Mexic. Este deservită de 3.400 persoane. Aici, Hughes posedă 22 la sută din titluri, restul aparținînd în mod oficial companiei „Hughes Tool".

Howard Hughes mai este și proprietarul unor vaste terenuri în California în apropiere de Culver City. Deține pachete de titluri ale companiei petroliere „Atlas" și ale companiei de televiziune Teleprompter. În întregimea lui, „imperiul" lui Hughes este un conglomerat de întreprinderi diverse sub una și aceeași acoperire financiară.

(va urma)

CURIER JURIDIC

● Echipamentul de protecție și de lucru. Nerespectarea dispozițiilor legale. Contravenție.

(Informații cerute de ASANOVICI GHEORGHE, domiciliat în Iași, strada Ștefan cel Mare nr. 51).

Angajații, care lucrează în condiții dăunătoare sănătății, au dreptul la echipament de protecție, în vederea înlăturării posibilităților de accidentare sau îmbolnăvire profesională. Echipamentul de protecție aparține unității, care este obligată să-l întrețină în perfecte condițiuni de utilizare și se acordă angajaților în folosință gratuită. Salariații cărora li se acordă echipamentul de protecție au dreptul și obligația de a-l folosi numai în timpul îndeplinirii muncii corespunzătoare și de a-l păstra în stare de utilizare pe toată durata prevăzută în normativ.

Angajaților, care lucrează în condiții ce duc la degradarea sau uzarea prematură a îmbrăcămintei sau încălțămintei proprii, li se pune la dispoziție echipament de lucru. Unitățile procură echipamentul de lucru în cadrul normativelor stabilite, iar angajații, care primesc acest echipament, suportă jumătate din costul lui. Beneficiarii echipamentului de lucru sînt obligați să-l întrețină în perfecte condițiuni de utilizare, printr-o păstrare corespunzătoare, curățire și reparare.

Echipamentul de protecție și cel de lucru se acordă pe baza normativelor, care cuprind locurile de muncă sau profesiunile, sortimentele de echipament și durata de folosire a acestora (art. 1, 2, 4 și 6 din H.C.M. 795/960).

Nerespectarea obligațiilor privind acordarea echipamentului de protecție și de lucru, corecta folosire, păstrare, întreținere, denocivizare și reparare a acestuia constituie o contravenție și se sancționează cu amendă de la 200 lei la 500 lei (art. 4 lit. 1 din H.C.M. 2494/1969).

● Pensionarii care au și calitatea de angajați. Pierderea temporară a capacității de muncă. Ajutoarele materiale.

(Relații cerute de UN GRUP DE PENSIONARI din Pașcani).

Ca regulă generală, pensionarii reîncadrați în muncă primesc în perioada incapacității temporare de muncă, în loc de ajutoare, pensia integrală.

Pensionarii de invaliditate gradul III și pensionarii urmași, care au calitatea de angajați, primesc ajutoare în cazul incapacității temporare de muncă în aceleași condiții ca și ceilalți angajați. Pentru pensionarii de invaliditate de gradul III, salariul tarifar, pe baza căruia se calculează ajutoarele, este cel rezultat din însumarea salariului tarifar de încadrare corespunzător muncii prestate și a cotei părți din pensia de invaliditate ce li se plătește pe timpul cît sînt angajați (art. 4 și 21 al. 5 din Hotărîrea 880/965).

● Absolvenții instituțiilor de învățămînt superior. Inscrierea la învățămîntul fără frecvență. Condiții.

(Intrebări adresate de GĂLĂȚEANU VASILE, domiciliat în Iași, strada Ciurchi nr. 111, și L. E., cu domiciliul neindicat).

După cum s-a mai comunicat în această rubrică, articolul 172 din Legea nr. 11/968 prevede că absolvenții cu diplomă ai unei facultăți pot urma o altă facultate, fără concurs de admitere, cu scutire de frecvență sau prin învățămîntul fără frecvență și echivalarea examenelor la disciplinele cu conținut identic sau similar, în condițiile stabilite de Ministerul Învățămîntului. Prin ordinul Ministerului Învățămîntului nr. 340/969 s-a precizat că beneficiază de dispozițiile textului precizat absolvenții instituțiilor de învățămînt superior, care au activat cel puțin 3 ani la locurile de muncă unde au fost repartizați.

● Gestionarii. Garanțiile materiale suplimentare. Modalități de constituire.

(Consultație cerută de UN GRUP DE GESTIONARI din comuna Tansa, județul Iași).

Ministerele și celelalte organe centrale stabilesc, în funcție de natura și valoarea bunurilor gestionate, plafoanele valorice și condițiile în care este obligatorie și constituirea unor garanții suplimentare, constînd din: a) afectarea unor bunuri imobile sau bunuri mobile de folosință îndelungată, proprietate a gestionarului, sau a unor terți pentru garantarea acoperirii pagubelor ce s-ar cauza de gestionar; b) obligații asumate de terți față de organizația socialistă de a acoperi pagubele provocate de gestionar, fie integral, fie pentru o sumă determinată. Garanția suplimentară poate fi constituită și în numerar.

Constituirea garanției suplimentare se face prin contract scris, ce se încheie înainte de încredințarea gestiunii.

In vederea constituirii garanției suplimentare, imobilele se evaluează în conformitate cu dispozițiile legale privind modul de stabilire a despăgubirilor pentru terenurile și construcțiile care trec în proprietatea statului prin expropriere, iar mobilele se evaluează la 50 la sută din prețul de vînzare cu amănuntul.

Pentru bunurile imobile constituite garanție, organizația socialistă va cere înscripția ipotecii, care se va dispune pe baza cererii și a contractului de garanție. Bunurile mobile constituite garanție rămîn în folosința gestionarului sau a terțului garant, după caz, și nu vor putea fi înstăpînate fără înștiințarea prealabilă a organizației socialiste (art. 16, 11, 18 și 19, din Legea nr. 22/969).

Traian BOTEZ
consilier juridic

Invitație la acțiune

(urmare din pag. 1)

50 la număr, unii din ei cu vechi state de muncă în branșa construcțiilor. In numele acestei noi formațiuni de muncă, meșterul Alexandru Ureche a preluat lucrările. S-au executat trasările, betoanele au fost turnate în cofraje, au început și zidirile. In curînd vor intra în acțiune și dulgherii, apoi din nou zidarii la tencuieli și după aceea mecanizatorii de la S.M.A. pentru instalații.

Și cînd, pe la sfîrșitul lui septembrie probabil, solidul și modernul grajd va fi gata, atunci brigada de construcții de la Strunga, asemeni celor de la cooperativele Scobinți, Ruginoasa, Bălțați, Andrieșeni, aflate și ele în plină activitate, va sărbători festivitatea, punînd în același timp o altă piatră de temelie. Piatra de temelie a realității că în fiecare comună există certe potențe care, folosite în mod mai judicios, pot schimba în bine și frumos fața multor lucruri din satele ieșene.

Să îndrăznim, deci, mai mult în construcțiile rurale, căci există pe lîngă fiecare cooperativă agricolă energii care, bine organizate, pot construi chiar și cu mijloace clasice obiective agrozootehnice, școli și dispensare, case și fîntîni din cele mai frumoase.

Îndrăgitele și prigonitele locuri de joacă pentru copii

De mai mulți ani, problema locurilor de joacă pentru copiii locuitorilor municipiului Iași a fost viu dezbătută, controversată. In mai toate întîlnirile alegătorilor cu deputații, în adunările asociațiilor de locatari, prin scrisori și memorii se făceau propuneri pentru înființarea unor locuri de joacă pentru copii. Nu se scăpa nici un prilej ca în sesiunile Consiliului popular municipal, indiferent de ordinea de zi, cei ce luau cuvîntul să nu critice tergiversarea rezolvării amplei și disputatei cerințe — locuri de joacă pentru copii.

S-a manifestat receptivitate, s-au căutat soluții, s-au găsit fonduri. Sînt stări de fapte care nu mai pot fi puse la îndoială. In urma studiilor de amplasare a seturilor de joacă, comandate de către municipalitate, solicitările părinților au fost transformate în certitudini. Spre deplina satisfacție a celor ce au grijă de copii, spre nemărginita bucurie a celor mici cărora li se pun la dispoziție 100 seturi complete, cu diverse aparate.

In unele locuri, însă, mult îndrăgitele și căutatele locuri de joacă sînt, de această dată, afurisite. De neînțeles. La adunarea generală a asociației de locatari din strada Republicii nr. 45 s-au adresat aspre critici municipalității pentru că nu amenajează un loc de joacă pentru copii. Ei, bine, s-a făcut acest loc de joacă. Acum, 17 cetățeni (iscălituri indescifrabile, cu aceleași trăsături) scriu într-un detaliat memoriu: „Contestăm hotărîrea Consiliului popular municipal de a înființa locuri de joacă centralizate pentru copii, în incinta spațiului verde ce se află cuprins între blocurile dintre străzile Republicii 45, 43 A, Aleea Rezelor nr. 8 și Punct termic nr. 9".

Surprind argumentele. De la șalnica, inconștienta afirmație că micile vlăstare n-au nevoie de joacă, pînă la nerezonabile motive igienico-sanitare „copiii se joacă în nisip și inhalează praf"... „umblă cîini vagabonzi, nestîrpiți de municipalitate, punînd în pericol viața copiilor" etc. Din considerație pentru vîrsta înaintată a președintelui unei asociații de locatari din cartierul Tătărași, strada Ion Creangă, nu-i vom cita numele, dar vom comenta afirmația: „Eu am doi băieți studenți. Au de învățat. Nu pot din cauza zgomotului". Băieții acestui venerabil și grijuliu părinte au fost crescuți oare în colivie, nu s-au bucurat de farmecul copilăriei? Ba da. Dar cînd erau mici nu locuiau în bloc, iar vara se duceau la bunici, la țară, nederanjînd pe nimeni. Nemulțumiți că odraslele altora se joacă la cîțiva zeci de metri de geamul lor sînt și cîțiva cetățeni din Aleea Rozelor nr. 42, str. Nicolina, bloc Ki 1. Oameni fără copilărie, familii mutilate, fără copii, părinți care și-au văzut odraslele mari nu-i mai interesează soarta viitorilor oameni.

Se plîng, blestemă, gonesc copiii, distrug aparatele de joacă. Un om fără suflet, cinos, hain, a distrus cu o rangă cîteva aparate de la locurile de joacă dintre blocurile din str. 23 August. Oameni cu înaltă știință de carte, ba chiar pedagogi și medici pediatri s-au opus cu vehemență înființării unui loc de joacă în apropiere de blocul lor din cartierul Codrescu. Culmea, toți acești părinți au copii mici, sub 10 ani. Ce pretenții putem avea atunci la cel care, în timpul nopții, a scos, cu ajutorul unui camion sau tractor, nu se știe precis, aparatele pentru joaca copiilor. Să presupunem că materialele din care au fost confecționate aparatele pentru joacă din Parcul expoziției sînt de foarte proastă calitate. De mămăligă, cum zic chefliii care-și dau iubitele în leagăn. A scoate șuruburile, a arunca lanțurile, a sfărîma scîndurile, a lua rolele cu rulmenți (a se vedea în Piața Unirii) nu-i decît neomenie. Cine or fi acești nerușinați și înverșunați dușmani ai copiilor? Desigur, sînt puțini la număr, dar actele lor de vandalism sînt de-a dreptul demențiale. De aceea, se impune ca organele forței publice să depisteze asemenea elemente și să le sancționeze sever. S-au cheltuit importante sume bănești pentru confecționarea aparatelor de joacă, pentru amplasarea lor. Toate acestea numai și numai pentru ca micile vlăstare să aibă condiții pentru o dezvoltare cît mai armonioasă. S-au făcut poate unele greșeli în amplasarea locurilor de joacă, s-au înghesuit aparatele în spații prea restrînse. Se pot și trebuie să fie remediate. Dar de aici pînă la distrugerea lor este o mare diferență. Cerem, așadar, cu insistență municipalității să adopte măsuri energice, organelor de cercetare să depisteze asemenea elemente, asociațiilor de locatari și opiniei publice să ia atitudine fermă. Este în interesul copiilor, al celor care mîine vor duce mai departe opera de construcție înfăptuită astăzi de către părinți.

Al. MONTEORU

Ce obțin participanții la sistemele loto-pronosport?

— *Activitatea instituției dv. este mai puțin cunoscută de cititori, cu toate că mulți dintre ei vin în contact destul de des cu gestionarii-vînzători.*

— Aceasta nu înseamnă că nu ne confruntăm cu fel de fel de probleme, că nu avem sarcini de plan pentru îndeplinirea cărora desfășurăm o susținută activitate. Discuția cu dv. îmi permite să subliniez că planul global de încasări pe primele 6 luni ale acestui an a fost îndeplinit în proporție de 119,1 la sută, ceea ce înseamnă că s-au obținut peste plan 3.357.400 lei. Beneficiile realizate din sistemele loto-pronosport se repartizează atît bugetului republican, cît și C.N.E.F.S., pentru dezvoltarea bazei materiale a sportului românesc. Sume importante sînt destinate cîștigurilor obținute de participanți.

— *Se pare că și în semestrul care a trecut, pe lista cîștigătorilor sînt destui ieșeni...*

— Patru participanți au cîștigat autoturisme (M. Drăgoi, I. Nițu, Gh. Ciudin, I. Urîtu — toți din Iași), doi — cîte 100.000 lei la pronoexpres (V. Bursuc din Iași) și loto (M. Goldman din Pașcani) și numeroși alții au obținut cîștiguri substanțiale la loto, pronosport, loz în plic (bani, excursii peste hotare etc.).

— *Un îndemn pentru cît mai mulți cetățeni de a juca la sistemele loto-pronosport...*

— Mai ales că sînt tot mai atractive și se acordă cîștiguri variate. Iată, de exemplu, la tragerea excepțională Loto din 10 august se atribuie autoturisme „Dacia-1300" și „Skoda—S 100" în număr nelimitat, excursii cu petrecerea revelionului la Budapesta, cîștiguri în bani.

— *Vorbeați despre atractivitate. Ce atracție prezintă de pildă sistemul relativ nou și mai puțin cunoscut al biletelor fracționate?*

— Pe scurt, este vorba despre faptul că participantul are posibilitatea să joace mai multe variante pe bilete fracționate, achitînd cote-părți de participare. Combinația „Cap de pod" din cadrul acestui sistem poate da naștere la sute de variante simple și oferă mari șanse de cîștig. La loto, de exemplu, chiar în condițiile cînd ies doar două numere cîștigătoare — unul la extragerea I și celălalt la extragerea a II-a — prin combinația „Cap de pod" se obțin 14 cîștiguri de categoria Z. Avantajele biletelor fracționate au fost foarte bine reliefate de concursul Pronoexpres din 28 iulie a.c., cînd 7 cîștigători au obținut cu asemenea bilete, acoperite 10%, cîte 100.000 lei!

— *Fiind o instituție care are contact permanent cu publicul larg, ce preocupări vădește Direcția județeană „Loto-pronosport" în direcția educării gestionarilor-vînzători?*

— Să nu credeți că oamenii noștri au doar obligația de a completa formulare sau a vinde lozuri în plic. Și la noi se pune problema ridicării nivelului profesional al gestionarilor-vînzători. Aceștia trebuie să cunoască la perfecție sistemele, combinațiile, dar și diverse ramuri de sport (în primul rînd, fotbalul), echipe, jucători, pentru a da relații competente. In afară de aceasta, ne preocupă în permanență problema educativă, în scopul unei serviri civilizate a participanților la sistemele loto-pronosport, căci nu putem spune că avem numai lucrători cu o atitudine ireproșabilă.

— *O bună servire a cetățenilor presupune și existența unei rețele satisfăcătoare...*

—Avem 26 de agenții, aproape 1.300 de puncte de vînzare în rețeaua mandatară (comerț, cooperație, poștă), numeroși vînzători volanți. In următorii ani vor fi date în folosință alte agenții, în zonele Tătărași, Gh. Dimitrov, Anastasie Panu, Podu-Roș, Tg. Cucu, Gara, în cartierul Alexandru cel Bun etc., înființîndu-se totodată mai multe puncte de desfacere. După cum vedeți, avem o continuă preocupare pentru asigurarea unei serviri cît mai bune a participanților la sistemele loto-pronosport.

— *Și urmarea va fi, sîntem siguri, creșterea numărului de participanți și, implicit, a valorii cîștigurilor. Să le dorim „lozul cel mare", cum s-ar spune!*

Radu COSTIN

Convorbire cu tov. BENEDICT LEIBOVICI, directorul Direcției județene „Loto-pronosport"

LOTO

La tragerea Loto din 6 VIII 1971, au fost extrase următoarele numere:

EXTRAGEREA I:
26 16 2 51 54 24 55 57 19

Fond de cîștiguri, lei: 515 607.

EXTRAGEREA A II-A:
21 49 69 45 72 42 70

Fond de cîștiguri, lei: 634 583.

LICEUL AGRICOL IAȘI

anunță concursul de admitere pentru specialitățile:

— **horticultură** - curs fără frecvență

— **contabilitate și merceologie agricolă** - curs fără frecvență.

Concursul de admitere va avea loc între 1 și 10 septembrie.

Înscrierile se fac începînd cu data de 15 august 1971.

Concursul se va da la:

— matematică (scris și oral)

— limba română (scris și oral) sau un obiect la alegere: științe biologice la horticultură și chimie la contabilitate.

Pentru înscriere sînt necesare următoarele acte:

— certificat de naștere în original și copie;

— adeverință sau certificat de absolvire a clasei a VIII-a a școlii generale sau diploma (certificatul) de absolvire a unei școli echivalente, în original;

— certificat medical eliberat de circumscripția medico-sanitară;

— copie de pe cartea de muncă, partea privind capitolele I și IX;

— dovadă de încadrare în muncă cu precizarea funcției îndeplinite.

Relații suplimentare la telefon 15530.

Uzina mecanică „Nicolina" Iași

angajează urgent

mecanici locomotivă Diesel

Se angajează de urgență:

— lucrătoare tricotere pe mașini manuale „tricorecord" în ateliere proprii sau cu munca la domiciliu. Tinerele care au înclinații în această meserie urmează a fi calificate în unitățile întreprinderii.

— șef depozit ambalaje

— șef depozit produse nealimentare

— tehnician constructii

— organizator prestări

— tehnician panificație.

Cei interesați se pot adresa la

Intreprinderea economică județeană a cooperației de consum Iași

strada Ștefan cel Mare nr. 40, la serviciul personal, telefon 16412, interior 93. Condiții de angajare: conform legii nr. 22/1970 și HCM 914/1968.

Se recrutează *elevi* (băieți) pentru cursurile de calificare la locul de muncă în meseria de *sticlari* (artizanat).

Cei interesați se pot adresa la

I. I. L. „Proletarul" Iași

strada Cloșca nr. 26.

Durata cursului este de 4 luni cu începere de la 1 septembrie 1971. In perioada cursurilor elevii primesc bursă de 400 lei lunar. Se primesc tineri cu stagiul militar satisfăcut, vîrsta de 22—25 de ani, cu domiciliul în municipiul Iași sau în comunele subordonate municipiului.

Inscrierile se fac pînă la data de 20 august 1971.

INTREPRINDEREA COMUNALĂ APĂ, CANAL, GAZE, BĂI IAȘI

cu sediul în str. Triumfului nr. 6

angajează imediat:

— ingineri și tehnicieni constructori pentru posturile de diriginți șantier.

Condiții de angajare: conf. H.G.M. nr. 914/1968.

Cei interesați se pot adresa zilnic la serviciul personal între orele 7—15,30, sau la telefon 15830, interior 5.

INTREPRINDEREA „TEXTILA" IAȘI

angajează de urgență

un tehnician în probleme de investiții

Cei interesați se vor adresa la sediul întreprinderii, șoseaua Ștefan cel Mare nr. 4. Condiții de angajare: conform anexei nr. 4 din H.C.M. 1053/1960.

— doi șefi de depozit pentru sectorul ambalaje

angajează de urgență

INTREPRINDEREA VIEI ȘI VINULUI IAȘI

Condiții de angajare: 5 ani vechime în funcții de gestiune.

Informații se pot obține zilnic între orele 7.30—16 la telefon 15880—15881, interior 92, compartimentul personal, sau la sediul întreprinderii, strada Metalurgiei nr. 4, Iași.

Direcția regională de drumuri și poduri Iași

Secția exploatare întreținere și reparații utilaje

angajează urgent:

— 1 șofer-autocamaragiu
— 2 șoferi excavatoriști
— 3 șoferi mecanici-depanare

pentru punctele de lucru din Moldova

— un vopsitor auto, categoria 4-5
— doi mecanici auto, categoria 6
— 3 strungari-frezori categoria 4—6

pentru atelierul central Iași

I. A. S. Cotnari

angajează de urgență

un jurisconsult principal

Condițiile de angajare sînt cele prevăzute de H.C.M. nr. 914/1968.

INTREPRINDEREA DE INDUSTRIE LOCALĂ „PROGRESUL" IAȘI

șoseaua Bucium 23

angajează

— șef atelier proiectare
— inginer mecanic construcții mașini atelier proiectări
— proiectanți principali
— proiectanți
— șef birou normare
— șef serviciu organizarea producției și a muncii.

Cei interesați se pot adresa direct întreprinderii sau la telefon 30994.

COOPERATIVA „MOBILĂ ȘI TAPIȚERIE" IAȘI

execută pentru populație, prin atelierul deschis în str. C. Negri 90 (vizavi de Consiliul popular al județului),

— montări de perdele
— storuri cu și fără rulouri

cu materialul cooperativei sau al clientului.

INTREPRINDEREA PENTRU COLECTAREA METALELOR, SECȚIA I.C.M. IAȘI,

din str. Păcurari nr. 25 aduce la cunoștința tuturor organizațiilor de masă și obștești, cooperatiste și meșteșugărești de pe raza județelor Iași și Vaslui că în cadrul acestor județe funcționează următoarele depozite de colectare a metalelor și deșeurilor metalice feroase și neferoase:

— Depozitul I.C.M. Iași I, str. Zugravi nr. 63, telefon 13397.
— Depozitul I.C.M. Iași II, șoseaua Nicolina nr. 19.
— Depozitul I.C.M. Iași III, șoseaua Ștefan cel Mare nr. 26.
— Depozitul I.C.M. Pașcani, str. Constantin Burcă nr. 2, telefon 1226.
— Depozitul I.C.M. Hîrlău, str. Gării nr. 2, telefon 121.
— Depozitul I.C.M. Vaslui, str. Ion Creangă nr. 2, telefon 1002.
— Depozitul I.C.M. Bîrlad, str. Alex. Sahia nr. 2, telefon 1020.
— Depozitul I.C.M. Huși, str. Ștefan cel Mare nr. 118, telefon 227.

Responsabilii cu colectarea deșeurilor metalice din cadrul tuturor organizațiilor sînt rugați a anunța telefonic depozitele I.C.M., pentru a trimite mijloace de transport la punctele unde sînt adunate deșeurile metalice.

Mica publicitate

Lecții-meditații

● Doctor, meditez admitere medicină, sesiunea din toamnă. Ion Creangă 57.

● Profesor, meditez avantajos franceza, româna, la toate nivelele. Str. Sărăriei 63.

Schimburi de locuință

● Ofer casă două camere, dependințe, curte—Huși, pentru similar sau apartament bloc Iași. Adresați Matran Petru, str. Zugravi nr. 9.

● Ofer apartament trei camere P. Neamț pentru similar Iași. Relații telefon 14420 Iași — Nicolae Jitaru.

Vînzări — cumpărări

● Vînd Fiat 850 proveniență 1967 — telefon 30035, după ora 16.

● Vînd Moskvici 407, Aleea Grigore Ghica 25 (lîngă stadion).

● Vînd Moskvici 407, str. Perju 1 a.

● Cumpăr aragaz cu două ochiuri și cuptor — telefon 14379.

● Vînd mobilier, scînduri și cărămizi, str. I. Creangă 92—Tătărași.

Pierderi

● Pierdut legitimația eliberată de Fabrica de antibiotice pe numele Afloarei Eva. O declar nulă.

● Pierdut certificatul de încadrare nr. 101614, eliberat de întreprinderea de transporturi auto Iași, pe numele Dudeanu Petru. Il declar nul.

● Pierdut ștampilă rotundă cu textul „Atelier foto și tablouri — strada Bertheloț nr. 18 B. — Iași". Orice persoană care primește o chitanță cu această ștampilă este rugată să anunțe organele de miliție.

Diverse

● Familia Paiu mulțumește șefului de lot Tarcan Bazăr de la I.G.A.D. pentru lucrarea executată la timp și de calitate.

● Familia și rudele apropiate anunță împlinirea a 20 ani de cînd a murit, în floarea vîrstei, scumpa lor mamă, soție, soră, cumnată, mătușă **MARIA HABIBEI**, născută MOTAȘ.

Sîmbătă 7 august, ora 12, are loc, la cimitirul Eternitatea, ceremonia comemorării. Sînt invitați să participe cei care au cunoscut-o și n-au uitat-o.

PE MERIDIANELE GLOBULUI

O nouă denunțare a farsei electorale de la Saigon

VIETNAMUL DE SUD 6 (Agerpres). Trinh Dinh Thao, vicepreședintele Consiliului Consultativ al Guvernului Revoluționar Provizoriu al Republicii Vietnamului de Sud, a adresat populației din Saigon și din alte orașe sud-vietnameze un mesaj în care denunță alegerile „prezidențiale" și „parlamentare" frauduloase pregătite de regimul Nguyen Van Thieu, informează agenția de presă Eliberarea. In condițiile în care sute de mii de militari americani și trupele sateliților S.U.A. se află în Vietnamul de Sud, iar trădătorul Nguyen Van Thieu este în fruntea mașinii administrative marionetă — se spune în mesaj — aceste alegeri nu pot fi decît o mare farsă, al cărei scop este de a da o acoperire „constituțională" regimului saigonez, instrument al neocolonialismului american.

Trinh Dinh Thao adresează un apel tuturor forțelor populare de a se uni strîns și de a-și coordona acțiunile pentru a dejuca farsa electorală și toate planurile inamicului, de a-și intensifica lupta în vederea înfrîngerii agresorilor, astfel încît poporul sud-vietnamez să-și soluționeze singur problemele pe baza drepturilor sale naționale fundamentale.

Vizita delegației algeriene la Hanoi

HANOI 6 (Agerpres). Generalul Vo Nguyen Giap, vicepremier și ministru al apărării naționale al R. D. Vietnam, a primit delegația guvernamentală algeriană, condusă de Abdelaziz Bouteflika, membru al Consiliului Revoluției, ministru al afacerilor externe, aflată într-o vizită de prietenie în R. D. Vietnam.

In cursul întrevederii, relatează agenția V.N.A., Abdelaziz Bouteflika a elogiat eroismul poporului vietnamez și al forțelor sale armate, manifestat în trecut în lupta împotriva colonialismului și, în prezent, împotriva agresiunii imperialiste americane și a salutat victoriile obținute în această luptă de poporul vietnamez și de celelalte popoare indochineze.

VIETNAMUL DE SUD.

De la începutul acestui an, forțele patriotice au obținut repetate victorii, scoțind din luptă aproape 15 000 inamici, doborînd 144 avioane, distrugînd peste 1 000 de vehicule militare și capturînd 1 300 de arme, în zona Platourilor Inalte. IN CLIȘEU: O echipă de cercetași ai unei unități de artilerie, care a provocat grele pierderi inamicului, la Dak Sieng.

ORIENTUL APROPIAT

■ Misiuni de mediere între Iordania și rezistența palestiniană

■ J. Sisco și-a încheiat vizita în Israel

„Medierea arabă între Iordania și rezistența palestiniană continuă" — a declarat șeful statului libanez, Suleiman Frangieh, în cadrul unei reuniuni sindicale care a avut loc joi la Beirut, adăugînd că Libanul se află printre statele ale căror bune oficii au fost solicitate de capitalele arabe. El a arătat că țara sa a primit această solicitare cu bunăvoință.

O declarație asemănătoare a făcut ministrul de externe saudit, Omar Sakkaf, care a sosit joi seara într-o vizită la Beirut, venind de la Damasc. Ministrul saudit a declarat agenției libaneze de informații că misiunea sa de mediere în criza iordaniano-palestiniană va lua sfîrșit în decurs de trei săptămîni și că rezultatele ei nu vor fi cunoscute decît după acest interval. Intrebat dacă medierea Arabiei Saudite se desfășoară în acord cu Republica Arabă Unită, ministrul saudit a afirmat: „Ne continuăm eforturile de mediere în acord cu toate statele arabe".

In capitala siriană, pe care a vizitat-o anterior, Omar Sakkaf a fost primit de președintele Siriei, generalul Hafez Assad, căruia i-a remis un mesaj din partea regelui Feisal, în legătură cu relațiile iordaniano-palestiniene. El a avut convorbiri, de asemenea, cu liderii palestinieni de pe teritoriul Siriei.

După cum s-a anunțat, o altă misiune de mediere a fost întreprinsă în ultimele săptămîni de ministrul tunisian de externe, Mohamed Masmoudi. Revenit la Tunis, Masmoudi a fost primit joi de președintele Bourguiba, căruia i-a prezentat un raport detaliat asupra acestei acțiuni. La sfîrșitul întrevederii, șeful diplomației tunisiene a declarat că misiunea întreprinsă de el se înscrie pe linia inițiativei țării sale care a dus la convocarea reuniunii arabe la nivel înalt de la Cairo din septembrie anul trecut și în continuarea acțiunii lui Bahi Ladgham pentru apropierea iordanienilor și palestinienilor. El a arătat că „liniile și bazele de acțiune precise" pe care le-a propus conducătorilor statelor arabe vizitate au fost primite favorabil, atît pe plan oficial, cît și popular. „Sperăm, a spus în încheiere ministrul tunisian, că aceste planuri vor facilita depășirea diferendelor și pregătirea terenului pentru ținerea unei conferințe arabe, cel puțin la nivel de miniștri de externe, în cadrul căreia statele arabe vor defini pozițiile lor față de rezistența palestiniană, concepția lor despre acțiunea fedainilor și responsabilitățile țărilor arabe față de rezistență, în lumina noilor date".

(Agerpres).

*

DAMASC 6 (Agerpres)

Cotidianul „Al Fatah", organul Comitetului Executiv al Organizației pentru Eliberarea Palestinei, care apare la Damasc, a anunțat vineri că își încetează temporar apariția, din motive tehnice. El va reapare sub formă de săptămînal. „Al Fatah" era singurul cotidian al rezistenței palestiniene.

*

TEL AVIV 6 (Agerpres)

Joseph Sisco, secretarul de stat adjunct al S.U.A., și-a încheiat vineri vizita în Israel, plecînd spre Washington. Intr-o declarație făcută ziariștilor cu această ocazie, Joseph Sisco a precizat că a discutat cu reprezentanții guvernului israelian probleme privind evoluția situației în Orientul Apropiat și, în special, eventualitatea unui acord în vederea redeschiderii Canalului de Suez.

În urma opoziției adversarilor războiului din Vietnam

Senatul S. U. A. nu a adoptat legea cu privire la recrutările în armată

WASHINGTON 6 (Agerpres). — In ciuda intervenției directe a președintelui Nixon, Senatul S.U.A. nu a adoptat legislația cu privire la recrutările în armată, hotărînd să reia dezbaterea asupra proiectului de lege la mijlocul lunii septembrie, după vacanța de vară. Președintele Nixon trimisese o scrisoare senatorului John Stennis, președintele Comisiei pentru serviciile armate, în care exprima speranța că Senatul va adopta legislația amintită înainte de a intra în vacanța de vară.

Senatul s-a aflat în imposibilitatea de a satisface cererea președintelui. Proiectul de lege se lovește în special de opoziția senatorilor adversari ai războiului din Vietnam, care sînt nemulțumiți de noua redactare de compromis, dată cunoscutului amendament Mansfield de o comisie specială a Senatului și Camerei Reprezentanților. In forma sa inițială, adoptată cu majoritate de voturi de Senat, amendamentul cerea guvernului să retragă trupele americane din Vietnam într-un termen de nouă luni. Amendamentul a fost însă respins de Camera Reprezentanților, ceea ce a făcut necesară constituirea unei comisii comune a celor două camere pentru a realiza un text de compromis. Noua formulare nu mai reține termenul de nouă luni, vorbind doar despre necesitatea evacuării trupelor din Vietnam „la cea mai apropiată dată posibilă". Acest text nemulțumește profund pe adversarii războiului. Mansfield, liderul majorității democrate din Senat, a declarat că formularea de compromis nu poate în nici un caz înlocui amendamentul pe care l-a propus. Inainte de a se adopta întreaga legislație, a spus el, Senatul trebuie să dezbată pe larg rolul S.U.A. în Asia de sud-est și politica Administrației. „Este timpul — a declarat Mansfield — ca și Congresul, asemenea poporului american, să-și dea seama de costul acestui război, amploarea pierderilor, de corupția și flagelul drogării pe care le implică".

Proiectul de lege cu privire la recrutările în armată împreună cu amendamentul Mansfield în formularea de compromis au fost adoptate joi de Camera Reprezentanților. Dar, amînarea adoptării lui și în Senat lipsește Administrația de imputerniciriile legale pentru a proceda la recrutările obișnuite.

*

WASHINGTON 6 (Agerpres)

Senatul american a adoptat, cu 88 de voturi contra 2, un proiect de lege destinat să limiteze costul campaniilor electorale în Statele Unite. Documentul prevede stabilirea unei sume limite pe care candidații la diversele funcții eligibile o pot cheltui în cursul campaniei lor și crearea unei comisii federale pentru supravegherea acestui aspect al alegerilor. Scopul proiectului de lege, a declarat unul din inițiatorii săi, senatorul democrat John Pastore, îl constituie aducerea cheltuielilor astronomice în cursul campaniilor electorale la un nivel rezonabil.

Agenția Associated Press precizează că, numai pentru campaniile desfășurate la radio și televiziune, republicanii au cheltuit cu prilejul alegerilor prezidențiale din 1968 peste 12 milioane dolari.

Proiectul de lege a fost înaintat spre dezbatere Camerei Reprezentanților.

HELSINKI

CONVORBIRILE S.A.L.T.

HELSINKI 6 (Agerpres).

Vineri, a avut loc la sediul ambasadei S.U.A. din Helsinki cea de-a opta ședință de lucru din cadrul actualei runde a convorbirilor sovieto-americane asupra limitării cursei înarmărilor strategice (SALT). Următoarea ședință va avea loc marțea viitoare, la sediul ambasadei U.R.S.S. din Helsinki.

HIROȘIMA

Moment de reculegere în memoria victimelor primului bombardament atomic

TOKIO 6 — Corespondentul Agerpres, Florea Țuiu, transmite: Orașul Hiroșima a comemorat la 6 august împlinirea a 26 de ani de la explozia primei bombe atomice folosite în război.

In Parcul memorial al păcii s-au adunat, încă din zorii zilei, aproximativ 15 000 de japonezi și oaspeți din numeroase țări ale lumii, pentru a lua parte la ceremonia organizată în fiecare an de Consiliul din Hiroșima al Asociației victimelor bombei atomice. Pe cenotaful ridicat în memoria dispărușilor, au fost trecute încă 1 745 de nume ale victimelor identificate în ultimul an. Pînă în prezent, au fost în total identificate 78 086 de persoane din cele circa 200.000 ucise de bomba atomică.

După ce primul ministru, Eisaku Sato, primarul orașului Hireșima, Setsuo Yamada, și președintele Camerei Reprezentanților, Naka Funada, au depus flori la cenotaf, la ora 8,15, exact în momentul cînd, acum 26 de ani, a explodat bomba atomică la o înălțime de circa 530 de metri deasupra orașului, participanții la ceremonie, împreună cu toți cei 539 000 de locuitori ai Hiroșimei, au păstrat un minut de reculegere în memoria victimelor primului bombardament atomic.

Primarul orașului a citit apoi „Declarația păcii", adresînd un apel întregii lumi pentru interzicerea totală a războiului și distrugerea bombelor atomice și cu hidrogen.

In aceeași zi, Gensuikyo (Consiliul japonez împotriva bombelor atomice și cu hidrogen) a organizat la Hireșima mitinguri consacrate interzicerii armelor de exterminare în masă.

Experimentul „Apollo - 15"

Astăzi — amerizarea în Oceanul Pacific

HOUSTON 6 (Agerpres) — Vineri, penultima zi în spațiu a astronauților americani David Scott, James Irwin și Alfred Worden, s-a scurs în liniște, în timp ce nava spațială „Apollo-15" își sporește viteza de deplasare pe traiectoria de întoarcere spre Pămînt. Treziți la ora 13,04 (ora Bucureștiului), ei au efectuat, între altele, o experiență de percepere pe retină, în obscuritate, a unor puncte luminoase a căror proveniență constituie încă obiectul ipotezelor. Aceste experiențe, efectuate, de altfel, în cursul ultimelor misiuni „Apollo", sînt urmărite cu interes și au drept scop studierea efectelor pe care le-ar putea avea acest fenomen asupra sistemului nervos uman, în cursul zborurilor spațiale de lungă durată.

O oră și jumătate mai tîrziu, cei trei astronauți au urmărit și fotografiat un fenomen deosebit de rar — dubla eclipsă de Lună și Soare. In sfîrșit, la ora 21,54 (ora Bucureștiului), supunîndu-se tradiției inițiate în timpul misiunii „Apollo-11", astronauții au oferit ziariștilor aflați la Houston o „conferință de presă spațială", televizată în direct.

Comunicațiile dintre Centrul spațial și navă s-au limitat la strictul necesar — cifre și date tehnice și extrem de rare comentarii sau schimburi de păreri. De la Houston, astronauții au fost informați că prognoza meteorologilor prevede pentru sîmbătă la ora 22,46 (ora Bucureștiului) condiții satisfăcătoare în zona de amerizare fixată în apele Pacificului, într-un punct situat la 509 km. nord de Insula Oahu din arhipelagul Hawaii.

Consfătuirea grupurilor mixte sovieto-americane pentru colaborarea în explorarea spațiului cosmic

MOSCOVA 6 (Agerpres). La Moscova s-a încheiat consfătuirea grupurilor mixte sovieto-americane pentru colaborarea în explorarea spațiului cosmic, înființate în conformitate cu acordul dintre Academia de Științe a U.R.S.S. și Administrația Națională pentru Aeronautică și Cercetarea Spațiului Cosmic a S.U.A. (N.A.S.A.)

După cum relatează agenția T.A.S.S., participanții la consfătuire, oameni de știință și ingineri din cele două țări, au elaborat recomandări referitoare la colaborarea în explorarea spațiului circumterestru, a Lunii și planetelor sistemului solar, studierea naturii din Cosmos și în meteorologia cosmică.

Recomandările au fost predate spre aprobare Academiei sovietice de Științe și N.A.S.A. Participanții și-au exprimat încrederea că lucrările consfătuirii vor contribui la dezvoltarea colaborării științifice a celor două țări.

S.U.A.

Greva docherilor de pe coasta de vest în a șasea săptămînă

WASHINGTON 6 — Corespondentul Agerpres, Constantin Alexandroaie, transmite:

Greva celor 17 000 de docheri americani, care a paralizat complet activitatea a 45 de porturi situate pe coasta de vest a Statelor Unite, a intrat în cea de-a șasea săptămînă. In rada și la cheiurile porturilor californiene se află ancorate 145 de transoceanice încărcate cu mărfuri. Numai în portul San Francisco sînt 46 de vase. Docherii, care au intrat în grevă la 30 iunie, în momentul expirării vechiului contract de muncă, revendică îmbunătățirea condițiilor de viață, garanții ferme împotriva concedierilor, precum și dreptul de a munci cel puțin cinci zile pe săptămînă. Ca urmare a mecanizării instalațiilor portuare, patronatul intenționează — după ce, acum doi ani, micșorase săptămîna de lucru la cinci zile cu reducerea corespunzătoare a salariilor — s-o reducă la numai patru zile. Docherii consideră că ar fi transformați, astfel, în semi-șomeri.

Conducerea sindicatului docherilor a anunțat că „greva nu va înceta pînă cînd patronatul nu va satisface absolut toate revendicările muncitorilor ale căror venituri au fost substanțial reduse de inflație, de micșorarea săptămînii de lucru și concedieri".

SCURTE ȘTIRI

PEKIN

Agenția China Nouă anunță că Ciu En-lai, premierul Consiliului de Stat al R. P. Chineze, l-a primit pe James Barett Reston, vicepreședintele ziarului american „New York Times".

NAȚIUNILE UNITE

Un grup de experți ai O.N.U. a recomandat Comitetului special al Națiunilor Unite pentru decolonizare să condamne construirea în comun de către Statele Unite și Marea Britanie a unor baze militare în așa-numitul „teritoriu britanic din Oceanul Indian". In scrisoarea adresată Comitetului se arată că „astfel de acțiuni sînt contrare atît intereselor locuitorilor din această zonă și de pe continentul african, cît și menținerii păcii și securității internaționale".

TRIPOLI

Primul ministru al Maltei, Dom Mintoff, a efectuat o vizită de o zi la Tripoli. Cu această ocazie el a conferit cu colonelul Moamer El Geddafi, șeful statului libian, și cu alți membri ai guvernului de la Tripoli asupra unor aspecte ale cooperării economice și comerciale dintre Malta și Libia.

ATENA

Toate ziarele ateniene menționează că guvernul Greciei a cerut autorităților americane să suspende lucrările pentru construirea, pe țărmul Golfului Suda din Creta, a unui centru de odihnă destinat echipajelor navelor flotei a 6-a a S.U.A., staționată în Mediterana. Cererea guvernului grec constituie o reacție la hotărîrea Camerei Reprezentanților a Statelor Unite cu privire la suspendarea ajutorului militar american către Grecia.

PARIS

La 6 august, la Paris a fost parafat acordul cu privire la livrările de gaze naturale din Uniunea Sovietică în Franța, anunță agenția TASS.

SAN RAFAEL

Apărarea în procesul intentat militantei de culoare Angela Davis a cerut procurorului Albert Harris invalidarea marelui juriu federal, motivînd că cei 19 membri au fost aleși, în mod neprincipial, din rîndul persoanelor cu vederi rasiste. Agenția U.P.I. menționează că justiția americană a împiedicat sistematic ca cetățeni americani de culoare să facă parte din juriu.

TOKIO

Taifunul „Olive", care s-a abătut asupra Japoniei de vest cu o viteză de 110 kilometri pe oră, a provocat moartea a cel puțin 25 de persoane și a distrus 127 de clădiri. Totodată, s-a anunțat că 27 de vase au fost scufundate și s-au produs 348 de alunecări de teren.

Mari inundații în India

DELHI 6 (Agerpres) Agenția Press Trust of India anunță că guvernul din statul Bihar a hotărît să solicite sprijinul forțelor aeriene indiene pentru aprovizionarea cu hrană a locuitorilor izolați în cursul inundațiilor provocate de ploile musonice de-a lungul fluviului Gange și afluenților săi. Cabinetul a cerut, de asemenea, guvernului central un ajutor de urgență de 13 milioane dolari. Agenția citată informează că autoritățile care au inspectat regiunile calamitate au declarat că o zonă de 464 kilometri pătrați din vecinătatea Gangelui a fost transformată într-o adevărată mare. Capitala statului — Patna — eu aproximativ 400.000 locuitori, este amenințată de ape, pentru a doua oară în ultimele două săptămîni.

Cifrele oficiale au plasat pierderile din statul Bihar la 81 la sută din totalul de 290 milioane dolari, provocate pînă în prezent de inundațiile musonice din acest an în India.

SPORT

CONSTANȚA 6 (Agerpres). — In cadrul turneului internațional feminin de volei, care se desfășoară în „Sala Sporturilor" din localitate, s-au întîlnit reprezentativele R.P.D. Coreene și României. La capătul unui meci echilibrat, cu numeroase faze spectaculoase, voleibalistele românce au obținut victoria cu scorul de 3—2 (16—14, 5—15, 14—16, 15—7, 15—10).

*

In ziua a doua a campionatelor naționale de natație, care se desfășoară în bazinul Dinamo din Capitală, Anca Georgescu (Dinamo) a stabilit un nou record al României în proba de 100 m bras cu timpul de 1'20'5/10. Cu un nou record național s-a încheiat și proba feminină de 200 m fluture în care Anca Groza (Dinamo) a fost cronometrată în 2'32"2/10. O evoluție remarcabilă a avut tînăra înotătoare Eugenia Cristescu (Dinamo), în vîrstă de 13 ani, clasată pe primul loc în proba de 400 m liber cu 5'07"6/10. Proba masculină de 100 m bras a revenit lui Anghel Șoptereanu cu timpul de 1'09"9/10, iar cea de 200 m fluture lui Atila Petelei în 2'18"4/10. Eugen Almer (Olimpia Reșița) și-a adjudecat victoria în proba de 400 m liber cu rezultatul de 4'18".

Concursul continuă astăzi cu începere de la ora 18,00.

(Agerpres)

CALEIDOSCOP

LONDRA 6 (Agerpres). — Cunoscuta aviatoare britanică, Sheila Scott, s-a reîntors la Londra după zborul făcut în jurul globului, la bordul avionului „Piper Aztec". După acest zbor temerar, care a totalizat 55 000 kilometri, Sheila Scott a devenit primul pilot care a survolat solitar Polul Nord.

*

CIUDAD DE GUATEMALA 6 (Agerpres). — O nouă răpire a avut loc la Ciudad de Guatemala. Persoane necunoscute l-au sechestrat pe fostul candidat prezidențial la alegerile din 1970, Roberto Alejos Arzu. Răpitorii au cerut poliției ca pentru desfășurarea în condiții bune a negocierilor pe care urmează să le angajeze cu membrii familiei, să se abțină de la orice acțiune de identificare.

*

RIO DE JANEIRO 6 (Agerpres). — Poliția federală braziliană a capturat, la o fermă din statul Pernambuco, o cantitate de 8 tone de marijuana, s-a anunțat joi la Rio de Janeiro. Valoarea totală a capturii este de peste 5 milioane de cruzeiros.

WASHINGTON 6 (Agerpres). — Un avion de pasageri „Boeing-707" cu 91 de persoane la bord, care efectua cursa regulată Hawaii — Los Angeles, s-a ciocnit în plin zbor cu un avion de turism „Cessna". Accidentul s-a datorat lipsei de responsabilitate a pilotului de pe „Cessna", care a încredințat maneta persoanei care îl însoțea la bord, fără ca aceasta să posede brevet. Avionul de pasageri a aterizat cu bine pe aeroportul din Los Angeles, iar „Cessna" s-a prăbușit, dar, în mod miraculos, cele două persoane aflate la bordul său au scăpat doar cu ușoare leziuni.

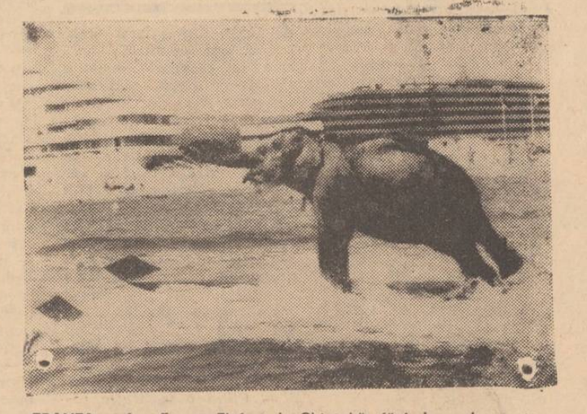

FRANȚA — In clișeu: Elefantul „Chinteh" făcînd o demonstrație de schi pe apă, eveniment unic pînă în prezent, și care i-a luat dresoarei luni de muncă.

Din presa străină

„Relazioni internazionali"

Echilibru politic precar în Columbia

Nu de mult, întregul cabinet columbian și-a prezentat demisia președintelui Misael Pastrana Borrero „pentru a-i permite să efectueze schimbările cerute de împrejurările politice". Criza a izbucnit ca urmare a disputelor dintre diferite grupări în timpul lucrărilor Congresului național al Partidului liberal, unul din pilonii coaliției guvernamentale care îi grupează în „Frontul Național", deopotrivă pe liberali și pe conservatori. După aceste demisii, președintele conservator Pastrana se găsește în circumstanțele politice cele mai critice de la venirea sa la putere, în august 1970. Destrămarea coaliției guvernamentale are loc în condițiile deteriorării continue a situației interne.

In prezent, toate forțele politice din această țară se află angajate în lupta pentru obținerea puterii prezidențiale la alegerile din 1974, an crucial pentru Columbia, în care sistemul bazat pe coaliția liberal-conservatoare urmează să fie abandonat. Congresul liberalilor a scos la iveală lupta între diferitele grupări, al căror unic scop este obținerea hegemoniei în partid, înainte de alegerile din 1974. La sfîrșitul lucrărilor s-a constatat despărțirea aripii moderate a partidului, condusă de fostul ministru al afacerilor externe, Julio Cezar Turbay Ayala, de așa-zisa grupare de stînga, în fruntea căreia se află Alfonso Lopez Michelsen, sprijinit de fostul președinte Carlos Lleras Restrepo. Congresul și-a încheiat lucrările în perspectiva unei rupturi ireparabile în viitor, care a produs criza guvernamentală, puternica grupare a lui Michelsen retrăgîndu-și sprijinul pentru reprezentanții liberali în guvern. Sciziunea liberală are rădăcini profunde. Lleras Restrepo încă în al patrulea an de președinție își dăduse seama de lipsa de concordanță dintre programul politic al partidelor tradiționale și realitatea socială a țării. De aceea, el începuse, încă de atunci, o acțiune de întinerire și restructurare a Partidului liberal pentru a-i da o aparență cît de cît apropiată aspirațiilor populare.

In această operă îl găsise ca aliat pe Lopez Michelsen, fondatorul Partidului Revoluționar Liberal, și el convins de necesitatea de a face liberalism mai „progresist". Era clar că aripa tradițională a partidului se va împotrivi acestei tendințe, lucru care s-a și întîmplat la recentul congres încheiat, de fapt, cu o sciziune. Cel mai afectat de această realitate este acum președintele Pastrana, care de mai multe luni este constrîns la un imobilism evident, determinat de contradicțiile care caracterizează programul său timid de reforme. La rîndul său, Partidul conservator dorește să blocheze la infinit reforma agrară.

Din această situație obține avantaje NAPO (Alianța Național-Populară), partid al fostului președinte Rojas Pinilla, care a și anunțat candidatura la funcția supremă a fiicei lui, Pinilla Maria Eugenia, la alegerile din 1974.

Față de aceste elucubrații ale politicienilor este justificat protestul forțelor populare, alături de care se află studenții. Pastrana a prelungit deja în acest an starea de asediu după un val de nemulțumiri populare. Dacă în actuala efervescență internă, președintele Pastrana va apela din nou la armată, pe scară națională, atunci paravanul de democrație formală pe care îl afișează acum va dispare.

Redacția și Administrația: strada Vasile Alecsandri nr. 8 — Iași. Telefon 14127.

Tiparul: Intreprinderea poligrafică Iași, str. Vasile Alecsandri nr. 6, Telefon 14620

BIBLIOTECA
CENTRALĂ UNIVERSITARĂ
„M. EMINESCU" IAȘI

ANUL XXVII,
Nr. 7741
DUMINICĂ
8
AUGUST
1971
4 PAGINI
50 BANI

Proletari din toate țările, uniți-vă!

Flacăra Iașului

Organ al Comitetului județean Iași al P.C.R. și al Consiliului popular județean

În pagina a 4-a

- În legătură cu evenimentele din Indochina
- „Apollo-15" și-a încheiat cu succes misiunea

Oamenii muncii ieșeni au primit cu deosebită satisfacție Hotărîrea cu privire la majorarea alocației de stat pentru copii și îmbunătățirea regimului de acordare a acesteia

Recenta Hotărîre a Comitetului Executiv al Comitetului Central al Partidului Comunist Român și a Consiliului de Miniștri cu privire la majorarea alocației de stat pentru copii și îmbunătățirea regimului de acordare a acesteia a fost primită cu deosebită satisfacție de către oamenii muncii ieșeni. Aceștia își exprimă convingerea că noile măsuri contribuie la ridicarea nivelului lor de trai, la creșterea și educarea în mai bune condiții a tinerelor vlăstare.

Din marile uzine și fabrici ieșene, de pe șantierele de construcții, din organizațiile economice, instituții, școli, de pe ogoare ne-au sosit numeroase scrisori prin care oamenii muncii se angajează să depună eforturi sporite pentru a obține noi și tot mai mari succese în muncă, în înfăptuirea politicii Partidului Comunist Român de edificare a societății socialiste multilateral dezvoltate în patria noastră, elaborată de Congresul al X-lea al P.C.R. Stau dovadă faptele. Acestea sînt confirmate de rezultatele deosebite din economia județului nostru obținute în întrecerea socialistă pe semestrul întîi al acestui an. Astfel, pe ansamblul economiei județului Iași, indicatorul producției globale a fost îndeplinit în proporție de 102,7 la sută, producția marfă industrială — 102,3 la sută, productivitatea muncii — 101,2 la sută, beneficii obținute peste plan — aproape 86 de milioane lei. Și oamenii muncii din agricultură au raportat că pe ogoarele ieșene s-a încheiat recoltarea cerealelor păioase, că sînt hotărîți să obțină și în anul viitor producții sporite. Rezultatele de pînă acum sînt o chezășie că oamenii muncii din economia județului Iași își vor îndeplini exemplar sarcinile de plan și angajamentele asumate în întrecerea socialistă pe anul 1971.

Obținînd tot mai mari succese în muncă, răsplătim grija partidului

Hotărîrea Comitetului Executiv al C.C. al P.C.R. și a Consiliului de Miniștri cu privire la majorarea alocației de stat pentru copii și îmbunătățirea regimului de acordare a acesteia vine, încă o dată, să sublinieze grija cu care partidul și statul nostru ne înconjoară. Pe noi, muncitoarele Fabricii de tricotaje „Moldova", această hotărîre ne-a bucurat nespus, mai ales că foarte multe dintre noi sîntem mame.

Am făcut dimineață, imediat ce a apărut hotărîrea în presă, un calcul cu soțul meu, care lucrează tot la „Moldova", și am văzut că din luna septembrie vom primi pentru cei trei copii ai noștri o alocație sporită cu 150 de lei. Amîndoi ne-am bucurat, dar ne-am dat seama că acest nou avantaj trebuie răsplătit așa cum se cuvine, muncitorește, adică muncind mai mult, mai bine. Recunoștința noastră nu se poate materializa decît în rezultatele din producție. Trebuie să ne gîndim că statul nostru face eforturi deosebite pentru a îmbunătăți condițiile de viață ale tuturor oamenilor muncii. Am văzut că numai în urma acestei hotăriri numărul copiilor cu drept de alocație va spori cu 470.000, iar fondurile destinate alocației pentru ei cu circa 9 miliarde de lei. Trebuie, de asemenea, avut în vedere că la acestea se adaugă fondurile destinate creșterii numărului de locuri în creșe, grădinițe și alte unități de ocrotire a copiilor. Consider foarte binevenită și majorarea alocației de stat pentru copiii altor categorii de cetățeni — militarii în termen, elevii școlilor militare, pensionarii I.O.V.R. domiciliați în mediul rural, ca și prelungirea vîrstei de acordare de la 14 la 16 ani.

Sînt măsuri care arată, o dată mai mult, că partidul nostru comunist este o călăuză înțeleaptă, sub conducerea căruia poporul, România socialistă, se îndreaptă spre un viitor fericit.

ALEXANDRINA BĂRBOSU
confecționeră, Fabrica de tricotaje „Moldova"

Vom răspunde prin fapte

Ieri dimineață, cînd am cumpărat ziarul, am găsit din nou o altă dovadă a grijii părintești pe care partidul nostru o poartă oamenilor muncii. Mi-au atras atenția chipurile zîmbitoare ale colegilor de muncă din secția turnătorie. Deschizînd ziarul, am luat cunoștință cu nespusă bucurie de Hotărîrea Comitetului Executiv al Comitetului Central al Partidului Comunist Român și a Consiliului de Miniștri cu privire la majorarea alocației pentru copii și îmbunătățirea regimului de acordare a acesteia. M-am bucurat cu atît mai mult cu cît această hotărîre mă privește și pe mine și pe cei patru copii ai mei. La salariul meu de 1.601 lei voi primi în plus în fiecare lună o alocație majorată cu 150 lei. La aceasta se adaugă și faptul că acești patru copii vor beneficia de alocație mărită pînă la 16 ani și nu pînă la 14 cum era pînă acum.

S-a dovedit încă o dată că partidul nu precupețește nici un efort pentru ridicarea nivelului de trai al oamenilor muncii. Cei peste 3 milioane și jumătate de copii ai țării, care primesc alocații, dintre care patru sînt ai mei, vor beneficia de 6,3 miliarde de lei anual pentru a crește mari, pentru a deveni oameni de nădejde. Noi, părinții acestor copii, vom ști să răspundem prin fapte grijii permanente a partidului. Însuflețiți de această nouă dovadă a grijii părintești față de oamenii muncii, comuniștii secției turnătorie, întregul colectiv, ca răspuns la chemarea la întrecere a secției forjă în cinstea zilei de 23 August, ne angajăm să depășim planul și să dăm lucrări de cea mai bună calitate.

TITUS POPA,
turnător, Uzina mecanică „Nicolina" Iași

Un ajutor substanțial, o măsură dreaptă

Și pentru mine și familia mea, recenta Hotărîre a partidului și guvernului, privind majorarea alocației de stat pentru copii și îmbunătățirea regimului de acordare a acesteia, constituie o mare bucurie. Voi primi de acum

V. GH. ZAHARIA
cantonier din comuna Victoria
(continuare în pag. a 3-a)

Din noile construcții păscănene. Foto: G. PAUD

După terminarea recoltării păioaselor, început timid la pregătirea viitoarei producții

Încheind cu succes recoltarea păioaselor, lucrătorii din întreprinderile agricole de stat, membrii cooperativelor agricole de producție și mecanizatorii din stațiunile de mașini și tractoare își concentrează acum eforturile în vederea urgentării celorlalte lucrări de sezon, printre care pe primul plan figurează eliberarea terenurilor de paie și baloți, fertilizarea ogoarelor, efectuarea arăturilor de vară. Aceste lucrări se cer a fi executate cu maximum de operativitate, îndeosebi pe miriștile unde urmează a se însămînța păioasele de toamnă. Forțele trebuie în așa fel dirijate încît, paralel, să se continue transportul finurilor în apropierea locurilor de consum, adunatul altor surse de furaje, condiționatul semințelor etc. **Cum se execută și mai ales cum sînt sincronizate toate aceste lucrări pentru a se ajunge în timp cît mai scurt la cele mai bune rezultate?**

La cooperativa agricolă din **Dumești**, situația efectuării lucrărilor enunțate este la prima vedere bună. Cele 50 de hectare eliberate de cultura borceagului și cele 100 de cultura mazării au fost de multă vreme arate și însămînțate cu porumb. Tractoriștii din secția condusă de Gheorghe Gheorghiu au prășit deja această cultură de două ori mecanizat, iar țăranii cooperatori au efectuat o prașilă manuală. Tovarășul Pintilie Frățiță, președintele cooperativei agricole, ne-a spus că săptămîna viitoare cooperatorii vor mai aplica culturii duble de porumb încă o prașilă manuală. De altfel, trebuie subliniat faptul că la cooperativa agricolă din Dumești au fost însămînțate culturi succesive pe 230 hectare, depășindu-se astfel suprafețele planificate.

Paralel cu treierișul, o parte din forțele secției de mecanizare au fost dirijate la executarea arăturilor. Pînă în seara zilei de 7 august a.c., au fost arate 235 de hectare din cele 600 care au fost cultivate cu grîu, precum și miriștea de ovăz. Pentru a se asigura un randament sporit și înlăturarea operativă a eventualelor defecțiuni tractoarele au lucrat grupate. Pe măsură ce treierișul se apropia de sfîrșit noi forțe s-au alăturat celor 16 tractoare cu care s-a lucrat la arat în ultima vreme. S-a făcut arătură bună și pe tarlaua „Cireși" și pe cele de la „Izvoare", „Harbuzărie" etc., care sînt destinate însămînțărilor de primăvară. De neînțeles este de ce n-au eliberat de paie și încă nu s-a trecut la executarea arăturilor pe tarlalele „Valea Ilenii", „Stîlp", „Tunel", în suprafață totală de peste 200 de hectare, unde vor fi însămînțate păioase de toamnă. În ziua vizitei noastre, pe aceste tarlale nu se stringea un pai, nu se trăgea o brazdă. Tov. Pintilie Frățiță susținea că întîrzierea la pregătirea terenului pentru însămînțările de toamnă este mică și va fi ușor recuperată. „Balotierele merg foarte bine, tractoriștii lucrează atît ziua cît și noaptea, încît reușesc să baloteze zilnic paiele de pe 20—25 de hectare și să are în medie fiecare cîte 4—5 hectare". Aceasta se adeverește pe teren. Dar, de săptămîna viitoare se va începe și culesul fasolei de pe cele 100 de hectare, precum și al măzărichii de pe 50 de hectare. Pe măsură ce se va strînge recolta, vor apare, așadar, noi suprafețe libere care vor trebui arate de îndată, deoarece și aici urmează a se însămînța grîu. Volumul de lucru rămîne, deci, în continuare destul de mare. Așa că ritmul de lucru nu trebuie slăbit de loc. Asta cu atît mai mult cu cît unităților care au mijloace mecanizate mai multe și mai bine puse la punct li se cere să ajute de îndată ce sfîrșesc treburile de sezon și alte cooperative agricole vecine. Și C.A.P. Dumești este în măsură să facă acest lucru.

Am poposit și la C.A.P. **Lețcani.** Tov. ing. Traian Meriu, președintele unității, ne-a spus că față de alți ani tractoriștii secției de mecanizare, condusă de Petre Pavel, au lucrat la recoltat mai operativ în acest an. La eliberarea mirиștilor de paie și la arături, însă, rezultatele sînt departe de a fi mulțumitoare. Din cele 575 de hectare cu grîu s-au eliberat de paie și baloți numai 270 de hectare și s-au arat 186 de hectare. Se lucrează cu 3 balotiere, dar pentru că acestea se defectează des, randamentul nu-i cel scontat. Pe cîmp încă mai sînt paie pe 220 de hectare. Abia în ultima vreme, conducerea cooperativei agricole, văzînd că situația nu prea are șanse de redresare a hotărît să adune paiele în căpițe pentru a fi cărate cu atelajele. S-a lucrat astfel pe 80 de hectare. Și la arat, aportul mecanizatorilor este nesatisfăcător, întrucît se lucrează numai cu 9 tractoare. Ing. Traian Meriu era supărat că nu pot fi folosite toate tractoarele pe care secția le are la dispoziție. Dintre acestea, 6 sînt

C. MIRON
(continuare în pag. a 3-a)

ÎN UNELE COOPERATIVE AGRICOLE

Realizări în cinstea „Zilei minerului"

„Ziua minerului" constituie un nou prilej pentru minerii de a trece în revistă succesele dobîndite în anii construcției socialiste, ani în care producția globală a întregii industrii miniere a fost sporită de aproape 6 ori, din care în ramura cărbune de 4,7 ori, în ramura minereurilor de fier de 6,7 ori, în ramura minereurilor neferoase de 8,5 ori, iar în cea a substanțelor nemetalifere de 43 ori. Minerii au încheiat ultimul cincinal, realizînd și depășind sarcinile la toți indicatorii de plan. În ultimul cincinal au fost date în producție toate noile obiective prevăzute, din care 9 mine și cariere de cărbune, 9 mine și cariere de minereuri neferoase, 2 mine de minereuri de fier, 19 mine și cariere de substanțe nemetalifere, 34 uzine și instalații de preparare.

Realizări deosebite au fost obținute în domeniul îmbunătățirii condițiilor de viață ale minerilor, ca urmare a grijii deosebite și permanente a conducerii de partid și de stat. Au crescut de circa 4,5 ori salariile medii în perioada 1950—1970. Minerilor din subteran, li s-a asigurat un spor de cîștig față de cei de la suprafața minelor de circa 27 la sută. În aceeași perioadă, din fondurile centralizate ale statului au fost construite în bazinele miniere aproape 30 000 de apartamente și peste 27 000 de locuri în cămine pentru nefamiliști, iar 5 000 mineri au beneficiat de credite pentru construirea de locuințe proprietate personală. Au cunoscut o mare dezvoltare toate localitățile miniere din Valea Jiului, Maramureș, Munții Apuseni și altele.

(Agerpres)

CARNET IEȘEAN

LA IAȘI NU SE POATE?

În condițiile automatizării, centrul de greutate al participării elementului om se deplasează tot mai mult spre factorii psihologici (alături de cei cognitivi), în defavoarea efortului fizic, și, evident, randamentul muncii lui va depinde în mare măsură de pregătire. Pe de altă parte, în condițiile producției moderne, ale adîncirii diviziunii sociale a muncii, prezintă maximă importanță domeniul relațiilor sociale, de grup și microgrup. De aceea, interesul manifestat azi pentru cunoașterea factorilor psihosociali, pentru valorificarea concluziilor oferite de psihologie și sociologie nu poate fi luat drept o extravaganță, ci se justifică printr-o eficiență economică cît se poate de concretă. Nu întîmplător specialiștii din diverse țări avansate ale lumii își pun mari speranțe de progres în utilizarea eficientă a muncii sociale, tocmai în acest domeniu, prin studierea multilaterală a procesului muncii.

Nu o dată, în discuțiile purtate cu diverse cadre de răspundere pe linia organizării producției și a muncii, a conducerii unităților industriale ieșene, problemele cunoașterii omului, ale stabilirii „omului potrivit la locul potrivit", au stat pe primul plan. În multe unități fluctuația muncitorilor pe locurile de muncă este exagerată, cauza constînd în tatonările nesfîrșite, în empirismul repartizării, dată fiind necunoașterea parametrilor psihofiziologici. Și aceasta mai ales la posturile cheie, de care depind hotărîtor productivitatea, calitatea și deci eficiența întregii activități.

Iașul industrial dispune azi de unități puternice — de chimie, metalurgie, textile etc. — cu posibili-

Gh. MIHALACHE
(continuare în pag. a 3-a)

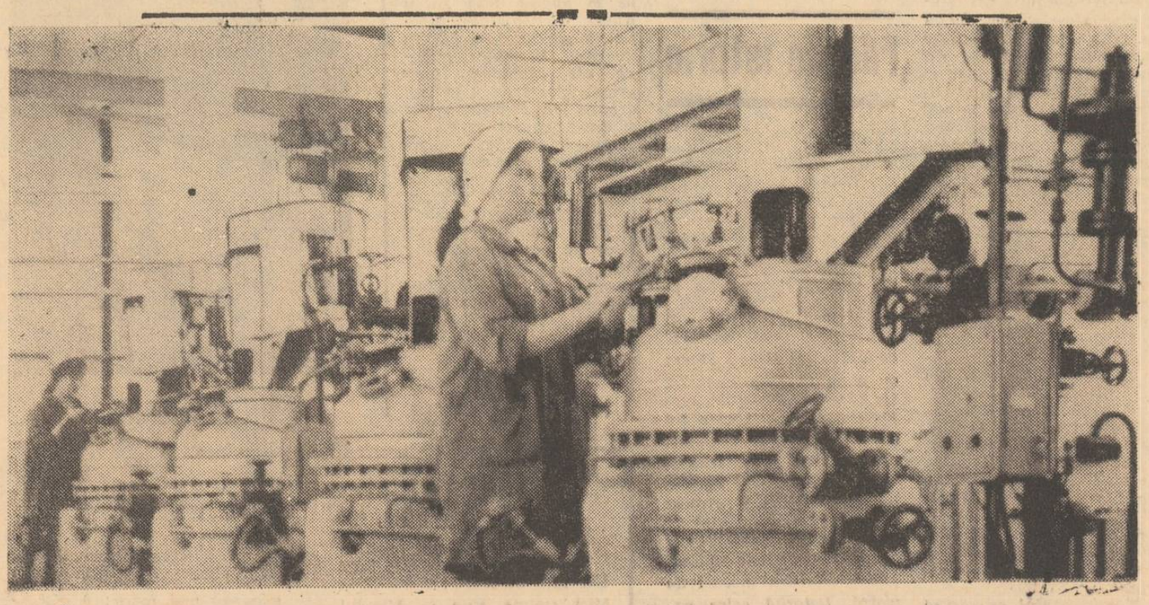

În subsecția de fermentație din cadrul secției de biostimulatori a Fabricii de antibiotice Iași.

Foto: OV. SPIRTU — coresp.

În pagina a 2-a

CADRAN SĂPTĂMÎNAL

În pagina a 3-a

O bună aprovizionare cu legume și fructe solicită spirit întreprinzător

Să stîrpim practica anacronică a bacșișului!

■ Ciubucarii jignesc oamenii cinstiți ■ De la formele educative să se treacă la măsuri practice de stîrpire a acestui obicei degradant

Zeci de scrisori. Oameni de diferite profesii, din diferite sectoare de activitate își exprimă indignarea față de practica anacronică a bacșișului, demonstrează incompatibilitatea acestui revoltător năravi cu climatul etic al societății noastre.

„Am așteptat să se ia în discuție problema bacșișului și sperțului, pecingine rușinoasă a unor practici din viața noastră de toate zilele, și iată-o în sfîrșit la ziar" ne scrie tov. *Ioan Avarvarei*. Demonstrînd că bacșișul, sperțul fac familie bună cu lipsa de responsabilitate și demnitate, cu impostura, lenea și indiferența, favorismul, servilismul, autorul scrisorii scrie. „În fața acestor stări de lucruri cred că nu mai trebuie să intervenim cu vorbe goale sau cu invitații. Legea să-și spună cuvîntul".

„Un alt sistem de bacșiș, dar acesta luat fără voia clientului, este metoda murdară de ciupire la bănuț. Și o întrebuințează gestionarii chioșcurilor unde se achiziționează ambalaje din sticlă, relatează pensionarul Dumitru C. Vorvara, din b-dul Dimitrie Cantemir nr. 9 B. Așa procedează de obicei gestionarul unității de la Podul Roș. Profitînd de aglomerație, face socoteala rapid și înșeală pe cetățean cu cel puțin doi, trei lei. Cine îi dă dreptul unui asemenea om să ciupească zilnic de la populația care valorifică ambalajele zeci de lei nemunciți?"

„Fac și eu parte din sutele de mii de cetățeni ai orașului Iași, ne scrie tovarășul Ursuleanu, și în momentul cînd am citit articolul din ziua de 25 iulie mi-am zis că totuși s-a găsit cineva care să tragă semnalul de alarmă pentru stîrpirea acestui năravi, care este bacșișul. Desigur că acțiunea va fi greu de adus la îndeplinire, însă cu răbdare, cu hotărîre dîrză vom putea să scăpăm și de acest rușinos năravi".

„În ziarul „Flacăra Iașului" nr. 7731 din 28 iulie a.c. ați tratat un subiect intitulat: — Bacșișul, un obicei care dezonorează — pe cît de interesant, pe atît de adevărat. Făcînd o diferențiere a bacșișului pe categorii de meserii și profesii autorul „Anonimus" ne scrie: „Sînteți rugați să vă interesați de proporțiile bacșișurilor pe care le primesc unele cadre medicale".

Al. MONTEORU
(continuare în pag. a 3-a)

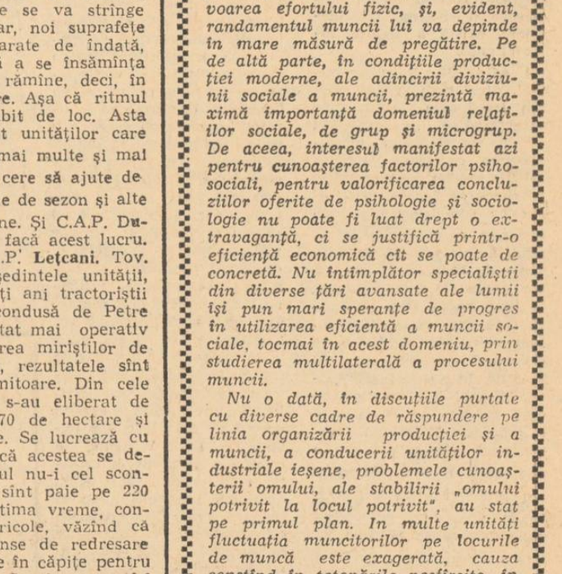

La mulți ani, Cristina!

Foto: B. STRATULAT — coresp.

cadran săptămînal — cadran săptămînal — cadran săptămînal

Centrul teritorial de calcul — un prim pas spre realizarea sistemelor informaționale integrate

După cum se știe, la Iași a luat ființă Centrul teritorial de calcul. In zona industrială i se ridică în prezent clădirea care îl va adăposti. In dorința de a informa cititorii ziarului nostru în legătură cu activitatea acestuia am solicitat, nu de mult, tov. lector univ. dr. ION AGACHE, de la Facultatea de studii economice din Iași, să ne răspundă la cîteva întrebări.

RED.: Apariția mașinilor electronice diminuează rolul specialiștilor din economie?

I. AGACHE: Calculatorul nu înseamnă nimic dacă nu îi sînt furnizate informații corecte și nu îi sînt solicitate decizii chibzuite. Mașinile nu scutesc pe economiști de raționamentele care să-i conducă la optimizarea activității economice. Raționamentul rămîne rezervat încă omului, oricît de multă viață ar turna el în materia mașinii. Adesea se vorbește că aceste calculatoare vor putea înlocui omul, ceea ce nu este posibil. Este adevărat că viteza, siguranța, precizia, capacitatea de memorare pe care le au aceste dispozitive depășesc cu mult pe ale omului, dar nu trebuie pierdută din vedere puterea de asociație sau inventivă a omului.

RED.: Pe linia introducerii mașinilor de calcul în ce etapă ne aflăm?

I. AGACHE: Direcțiile de orientare pentru elaborarea programului privind realizarea sistemului național de informatică și conducere pe perioada 1971—1980 dezvoltă prevederile cuprinse în programul anterior privind producția națională de calculatoare electronice, pregătirea specialiștilor și introducerea echipamentelor de prelucrare a datelor în procesele tehnologice și în gestiunea economică. In acest fel, actualul deceniu va reprezenta o etapă hotărîtoare pentru aplicarea intensivă a informaticii și ciberneticii în activitatea tehnică și economică a țării.

RED.: Intre deciziile economice și sistemul informațional există o strînsă interacțiune?

I. AGACHE: Pe plan mondial, după cum se știe, una din trăsăturile distinctive, caracteristice programului tehnic contemporan este utilizarea pe scară largă a calculatoarelor electronice, pătrunderea lor în activitatea de conducere și administrație a producției și a muncii, precum și în alte domenii. După cum rezultă din anchetele internaționale, în timp ce în 1958 circa 58 la sută din numărul calculatoarelor erau utilizate în domeniul gestiunii, iar 38 la sută în scopuri științifice, în anul 1968 aceste ponderi au fost de 74 la sută și respectiv 15 la sută. Pentru anul 1978, se prevede o distribuție de 64 la sută pentru problemele de gestiune, 14 la sută în cercetarea științifică și 22 la sută în alte domenii.

RED.: Asistăm astăzi la o răspîndire din ce în ce mai mare a calculatoarelor. Aceasta înseamnă că fiecare întreprindere va dispune de un calculator?

I. AGACHE: Directivele celui de al X-lea Congres al partidului prevăd trecerea la dotarea economiei naționale cu echipamente moderne de calcul și prelucrarea datelor. Introducerea tehnicii de calcul se va realiza prin înființarea unor centre de calcul electronice și echiparea acestora cu sisteme de colectare și prelucrare a datelor. Unitățile economice vor fi dotate cu un număr sporit de mașini de mecanizare medie și mică. Dotarea întreprinderilor cu calculatoare nu se justifică deoarece ar apare un raport dezavantajos între cheltuielile de prelucrare a datelor și eficiența reală a prelucrării lor. Prelucrarea datelor la centre de calcul teritorial oferă avantaje decisive întrucît are mai mulți beneficiari. Instalațiile vor fi mai bine utilizate și la întreaga lor capacitate. In acest context se încadrează și înființarea centrului teritorial de calcul de la Iași. Intreprinderile ieșene cunosc în prezent începutul adaptării muncii administrative prin folosirea mijloacelor

Interviul nostru

mecanografice. (Trustul de construcții, Uzina metalurgică, Fabrica de antibiotice, Uzina de fibre sintetice, I.C.R.T.I. ș.a.). Prelucrarea mecanografică a datelor permite în aceste întreprinderi rezolvarea unui număr mare și foarte variat de situații, oferind totodată posibilitatea efectuării unor studii analitice legate de optimizarea activității economice.

RED.: In aceste condiții, în ce constă rolul centrului teritorial de calcul?

I. AGACHE: Crearea centrului teritorial de calcul, dotarea lui cu calculatoare electronice și amplasarea lui în zona industrială a Iașului va facilita conectarea întreprinderilor economice cu calculatorul, care va dispune de o „memorie" pentru date. Răspunsurile vor apare instantaneu pe un ecran în biroul conducătorului unității economice, ceea ce îi va da posibilitatea să obțină informații complete despre tot ce s-a petrecut în întreprindere pînă în acel moment. Cu ajutorul acestui centru de calcul vor prinde viață metodele avansate în domeniul conducerii și planificării economice, utilizării tuturor resurselor din industrie și agricultură, se vor putea introduce cu mai multă îndrăzneală și competență cuceririle progresului în toate domeniile de activitate. Prin intermediul acestui centru de calcul se vor îmbunătăți acele sisteme, la care, din lipsa de informații, s-au produs pînă acum cheltuieli sporite sau cu eficiență redusă. Folosirea calculatoarelor electronice va asigura înlăturarea muncii de rutină.

RED.: Inființarea centrului de calcul la Iași presupune mutații structurale în cadrul întreprinderilor?

I. AGACHE: In general, o întreprindere care se hotărăște să-și prelucreze datele la centrul de calcul trebuie restructurată radical în domeniul schemei funcționale, circuitelor informaționale, formularisticii, codificărilor etc. Pentru că ritmul actual de creștere a volumului informațiilor economice, chiar în condițiile prelucrării lui electronice, trebuie limitat, în sensul de a se renunța la datele cu caracter formal și fără utilitate. Numai după o analiză a problemelor ce urmează a fi rezolvate la mașina electronică, se poate trece la întocmirea programelor, la stabilirea succesiunii operațiilor de calcul, la transpunerea acestora în limbajul accesibil mașinii.

RED.: In domeniul modernizării calculului economic se poate aprecia că înființarea centrului teritorial de calcul este o primă etapă?

I. AGACHE: Intr-adevăr, folosirea calculatoarelor electronice la nivelul centrului teritorial nu este decît un prim pas către realizarea unor sisteme informaționale integrate. La început la nivelul județelor, apoi, progresiv, urmează trecerea la un sistem informațional integrat, mergînd pînă la crearea sistemului național de prelucrare a datelor.

RED.: Folosirea calculatoarelor electronice în cadrul acestor centre teritoriale de calcul aduce noutăți, exigențe noi?

I. AGACHE: Cu certitudine. Apar profesiuni și concepții noi datorită performanțelor mașinilor în domeniul vitezei de calcul, al posibilităților de stocare și sistematizare a informațiilor. Folosirea calculatoarelor înseamnă sfîrșitul unei perioade de organizare empirică, deținerea de informații exacte și într-un timp util, care să conducă la corectarea proceselor economice din întreprinderi. Inființarea centrelor de calcul și echiparea acestora cu sisteme de colectare și prelucrare a datelor, precum și dotarea unităților economice cu un număr sporit de mașini de mecanizare medie și mică, va asigura circulația de informații pe orizontală și pe verticală. Realizarea unui sistem informațional unitar, în condițiile unei tehnici moderne, va spori operativitatea și calitatea informațiilor economice, contribuind astfel la creșterea rentabilității sociale, la menținerea unui viguros dinamism economic.

Interviu realizat de
Eugeniu ZIDĂRIȚA

Cu lotca la „Trei iazuri". Foto: S. LEONID — coresp.

Filmele săptămînii viitoare

Premiere

Riscul: filmul este o producție a studiourilor „Moldova — Film" sovietice și va rula pe ecranul cinematografului „Republica". Regizorul Vasile Pascaru realizează după scenariul lui Praskovia Didic evocarea cîtorva momente din istoria rezistenței partizanilor sovietici și polonezi în timpul ocupației fasciste de pe teritoriul Poloniei în cel de al doilea război mondial. Abnegația, spiritul de sacrificiu, solidaritatea umană, curajul, eroismul, hotărîrea de a duce la bun sfîrșit misiunile de apărare în lupta antihitleristă sînt principalele trăsături de caracter ale partizanilor.

In distribuție: Natalia Zorina, Leonhard Merzin, Nikolai Burliaev, Uldis Pucitis, Vaclav Dvorjetki, Olgherd Kroders, Gherman Iușko, Onev Eskola, Igor Staricov etc.

Dăi înainte, cowboy!: producție a studiourilor engleze programată la cinematograful: „Copou". Filmul este unul din cele 11 realizate în acest gen de regizorul Gerald Thomas.

Reluări

Cinematograful „Victoria" și grădina „Ripa Galbenă": *O floare și doi grădinari*; „Arta": *Celebrul 702*; Tătărași: *Haiducii lui Șaptecai* (între 10 — 11 august) și *Vagabondul* (între 12 — 15 august); „Nicolina": *Circ fără frontieră* (10—11 august), și *Apă curativă* (12—15 august).

În județ

Casa de cultură din Pașcani: *Poienile roșii* (9 — 11 august) și *Serata* (12 — 15 august); Clubul „C.F.R." Pașcani: *Fantomele se grăbesc* (9 — 11 august) și *In arșița nopții* (12 — 15 august); Tg. Frumos: *Pomul de Crăciun* (9 — 11 august) și *Apoi s-a născut legenda* (12 — 15 august); Hîrlău: *Bătălia de pe Neretva* (9 — 10 august), *Bănuit e mortul* (11 — 12 august) și *In arșița nopții* (13 — 15 august); Pd. Iloaiei: *Un italian în America* (9 — 11 august); și *Suflete tari* (12 — 15 august); Hălăucești: *O scrisoare pierdută* (9 — 11 august) și *Apele primăverii* (12 — 15 august).

Cel mai mare dirijabil — pe hîrtie

Johannes Gathmann, constructor de caroserii de automobile pensionat, a conceput — pe hîrtie — cel mai mare dirijabil care a existat vreodată. După trei ani de studii susținute, el și-a prezentat proiectul Biroului de brevetare a invențiilor din München. Experții care au studiat proiectul prezentat de el nu au ajuns la o unanimitate de păreri. O parte din ei gîndesc că este un proiect pur și simplu utopic; alții dau oarecare șanse giganticei țigări zburătoare. Numai că, de partea cealaltă a oceanului, la o reuniune a inventatorilor de la New York, genialul inventator, nerecunoscut încă în patria-i de compatrioții săi a fost pur și simplu covîrșit de medalii de aur și argint; mai mult, la o manifestare similară de la Oslo a primit drept recompensă o placheță de mare valoare. Președintele Heinemann s-a arătat și el interesat, ca și Societatea aeroportului din Essen, Mulheim, Biroul de planificări din Essen și direcția Căilor ferate federale.

Hipertensiunea arterială esențială și tratamentul ei actual

Hipertensiunea arterială esențială constituie și în prezent una din bolile cu mare frecvență și care duce potențial la severe complicații oculare, renale, cardiace sau cerebrale.

Pînă acum 15 ani tratamentul unei hipertensiuni arteriale esențiale se reducea îndeosebi la regim igieno-dietetic. Evoluția bolii era rapidă, complicații severe instalîndu-se după un timp relativ scurt.

Introducerea medicației moderne hipotensive, deși nu a rezolvat complet terapeutica bolii (bolnavul nu se vindecă), ea menține bolnavul timp îndelungat într-o stare funcțională mulțumitoare, evită apariția complicațiilor și face posibil ca cei mai mulți din acești bolnavi să ducă o activitate quasi normală.

Inainte de a expune unele aspecte ale tratamentului actual al acestei boli, cîteva amănunte în legătură cu simptomele și cauzele ei. Hipertensiunea esențială este o boală de sine stătătoare, adică simptomul obiectiv dominant este creșterea tensiunii arteriale — a maximei peste 160 mm Hg sau a minimei peste 95 mm Hg — iar simptomele subiective sînt polimorfe, caracterizate mai ales de: cefalee (dureri de cap, intensitatea neflind întotdeauna în raport cu valoarea tensiunii arteriale), amețeli, tulburări de vedere, zgomote în urechi, palpitații etc. Nu orice bolnav care are o creștere a tensiunii arteriale peste valorile de mai sus are hipertensiune arterială esențială. Creșterea tensiunii arteriale poate fi secundară în unele boli ale sistemului nervos central, sistemului endocrin, în unele boli de inimă, în ateroscleroză, în bolile renale. Medicul trebuie să stabilească în urma unui examen clinic și de laborator diagnosticul. Acest examen cuprinde mai ales studiul funcțiilor inimii, a unor componenți ai sîngelui, a rinichiului, a fundului de ochi. Hipertensiunea arterială secundară bolilor de mai sus are alt tratament decît cel cu care ne ocupăm mai jos.

Pot face hipertensiune arterială esențială bolnavi de orice vîrstă și mai ales aceia între 30—50 ani. Cauzele bolii nu sînt pe deplin elucidate, dar se pare că sînt mai mulți factori care trebuiesc incriminați în valori particulare. Acești factori sînt: a) ereditari — (familii de hipertensivi) genetici — un defect de metabolism și magazinare înnăscut a unor factori presori vasculari; b) factori neurogeni — determinați de o anumită constituție a sistemului nervos central și de factori stresanți — emoționali ai vieții cotidiene etc.

Tratamentul hipertensiunii arteriale esențiale este în funcție de studiul evolutiv al bolii, în principiu existînd: a) stadii de h.a. intermitentă tranzitorii cînd, de la o oră la alta, cifrele tensiunii arteriale variază, valorile fiind normale, cînd crescute sau foarte crescute; b) stadiul de h.a. permanentă care are și substadii. Tensiunea arterială se menține crescută aproximativ în limitele aceleiași valori; c) unii descriu și un al treilea stadiu în care h.a. are complicații și d) o formă aparte o constituie h.a. malignă cu o evoluție severă de la început.

Tratamentul cuprinde un regim igieno-dietetic caracterizat prin: o activitate profesională echilibrată fără suprasolicitări mai ales psihice, ore de somn respectate (8 ore), eforturi fizice gradate. Alimentație echilibrată — un obez trebuie să slăbească. trebuie excluse grăsimile animale, alimentele sărate, cafeaua neagră, alcoolurile concentrate. Sarea trebuie redusă la minimum și nu trebuie exagerată ingesta de lichide, dar nici nu trebuie ca volumul lor să fie drastic redus. Practic un bolnav hipertensiv trebuie să bea cît îi este sete, reducerea exagerată a băuturilor nu numai că nu este utilă, dar poate dăuna funcției renale.

Medicamentele trebuiesc prescrise de medic după particularitățile bolii fiecărui bolnav. In principiu se întrebuințează de la formele mai puțin severe la cele severe sau complicate următoarele medicații: 1) sedative și tranchilizante care cuprind: bromoval, napoton, meprobanat, diazepam (una din ele în formele incipiente de boală); 2) diuretice saluretice: nefrix, furosemid, furantril (unul din ele în forme incipiente în combinație cu un sedativ); 3) medicația hipotensivă propriu-zisă cuprinde: hiposerpil, hipazin, hipopresol, izobarin, ganglioplegice, alfa metil dopa etc. Medicul stabilește cînd și care hipotensiv trebuie întrebuințat.

Medicația modernă a hipertensiunii arteriale esențiale este una din contribuțiile cele mai importante ale terapeuticii actuale.

M. BLUM
doctor în științe medicale

MEDICUL VĂ SFĂTUIEȘTE

GRĂDINA COPOU ȘI MONUMENTUL LEILOR

Incă din a doua jumătate a secolului al XVIII-lea „dealul Copoului" devenise locul de plimbare și recreiere al ieșenilor. Se menționează în izvoarele timpului că încă de la începutul secolului al XVIII-lea mergeau la Copou pentru a se plimba domnitori ca Nicolae Mavrocordat, Mihail Racoviță, Grigore Ghica, iar Matei Ghica, în 1753, cum s-a consemnat în cronica familiei, „a ridicat un foișor desfătător și măreț în locul numit Copou, lîngă Iași, pentru a se recrea și a se odihni".

Pe terenul actualei grădini publice de la Copou la 26 octombrie 1834 s-a propus ca să se înalțe aici „un monument" care să amintească data și locul unde a fost felicitat Mihail Sturza pentru preluarea domniei Moldovei. Tot la această dată s-a hotărît ca acel loc să fie „prefăcut în grădină publică".

Terenul afectat inițial pentru grădina publică a Iașului era prea redus ca suprafață și de aceea Eforia orașului a mai cumpărat din terenurile vecine aflate în proprietate particulară și a Mănăstirii Trei Ierarhi. Se preciza într-un document oficial din 20 februarie 1852 că grădina publică a Iașului avea o suprafață de 14 fălci, deci circa 21 de hectare.

La 13 martie 1836 pentru „împodobirea" grădinii de la Copou și „grabnica ei trebuință și frumusețe" se aprecia că trebuiau 5.000 „copăcei de brad" și cinci mii puieți de mesteacăn.

Monumentului propus să fie înălțat în mijlocul grădinii i s-a pus piatra de temelie în ziua de 8 noiembrie 1834. Proiectul monumentului a fost realizat de Gheorghe Asachi și urma să fie înălțat prin contribuție publică. Cu realizarea monumentului a fost însărcinat mai intîi arhitectul vienez Johan Freiwald, căruia însă i s-a reziliat contractul deoarece nu avea „chezași". Direcția și supravegherea lucrărilor s-a încredințat atunci arhitectului Singurov.

Deși se strînsese suma de 2.255 de galbeni și jumătate, pentru înălțarea monumentului, la 29 aprilie 1839 nu era încă terminat. Ulterior, fiindcă se tergiversau lucrurile, Gheorghe Asachi a preluat direcția lor. „Departamentul treburilor dinlăuntru", în iulie 1841, într-o corespondență cu Eforia orașului Iași, se referea și la „întîrzierea negîndită și nepotrivită cu dorința" domnitorului Mihail Sturza de a se termina lucrarea. Cu toate intervențiile, monumentul de la Copou s-a terminat de-abia în 1846.

După cum se observă și astăzi monumentul proiectat de Gheorghe Asachi este un obelisc susținut de patru lei mari plasați pe un postament de formă prismatică, din blocuri de piatră. Datorită celor patru lei care susțin obeliscul, s-a numit și monumentul leilor de la Copou.

Situația și mai ales întreținerea grădinii de la Copou, cum aprecia în septembrie 1849 „Departamentul lucrărilor publice", era nesatisfăcătoare. Cea mai mare parte a ei nu era încă plantată, nu era împrejmuită în întregime, încît prin ea se plimbau și pășunau în voie vitele locuitorilor dimprejur. Se cerea Eforiei orașului să-i facă neîntîrziat o „vremelnică îngrăditură pînă se va face cea definitivă". Se menționa, în mai 1852, că grădina de la Copou fusese plantată din nou, deși la 26 august 1856 Alecu Russo, care deținea funcția de director în Departamentul lucrărilor publice ale Moldovei, avea pentru plantarea ei opt mii arbuști de diferite specii și 1.400 „copaci mari".

Astăzi, grădina Copoului, cu parcelele de flori în culori vii din centrul ei, care-ți îndreaptă privirea spre „Monumentul leilor", teiul lui Eminescu și aleea largă pe marginile căreia sînt plasate busturile principalilor membri ai Junimii române este, pentru ieșeni și pentru toți cetățenii țării noastre, nu numai un loc de recreație, ci și de pelerinaj și meditație.

Prof. N. GRIGORAȘ

File de istorie

Da harpă.

Prospecțiuni din avion

Colaboratorii Institutului de geologie și geofizică din Leningrad au realizat interesante experiențe în largul insulei Sahalin. Imbarcați la bordul unui avion, au survolat teritoriul respectiv, fotografiind cu ajutorul unor spectrometre suprafața Mării Ohotsk pentru a detecta eventualele straturi geologice care conțin zăcăminte de cărbune, aur și cositor. Pe fotografiile executate, specialiștii susțin că vor putea observa unele caracteristici de suprafață ale zăcămintelor aluvionare.

Cadru din filmul „Riscul".

ÎN 24 DE ORE

Radio Iași

Programul de seară (8 august): 17.00 Buletin de știri; 17.05 Non stop muzical; 19.00 Radiojurnal; 19.15 Interpreți de frunte ai muzicii populare românești; 19.25 Studioul „V"; 20.00 Voci care au cucerit lumea; 20.15 Teatru scurt: „Portretul" de Iosif Vișin; 21.00 Dansați în ritmul preferat.

Programul de dimineață (9 august): 6.00 Buletin de știri; 6.05 Cîntece patriotice; 6.15 Actualitatea în agricultură; 6.25 Joc și cîntec românesc; 7.00 Radiomatineu.

Televiziune

8.30 Deschiderea emisiunii. Sport și sănătate; 9.00 Matineu duminical pentru copii Ex-Terra '71. Finala pe țară a concursului de construcții tehnice pentru pionieri și școlari; 10.15 Viața satului. Din cuprins: Secvențe de campanie; Familia țărănească de astăzi; In desene și cătrene: Cum se respectă normele de protecție a muncii? Cîntece și jocuri de pe întreg cuprinsul țării; 11.15 Simfoniile lui Beethoven — Pe culmile Simfoniei a IX-a (părțile III și IV); 12.00 De strajă patriei; 12.30 In reluare, la cererea telespectatorilor — Selecțiuni din operetă „Biliacul" de J. Strauss; 13.00 Emisiune în limba maghiară; 14.30 Postmeridian — Sport: Concurs internațional de gimnastică artistică. Inregistrare de la Sofia; Box: Polonia — S.U.A. Aspecte înregistrate de la Varșovia; 16.15 Magazin: 18.10 Film serial pentru tineret — Planeta giganților; 19.00 Vetre folclorice; 19.20 1001 de seri, emisiune pentru cei mici; 19.30 Telejurnalul de seară; 20.10 Reportajul săptămînii — Destinul Oltului; 20.30 Bună seara, melodii... Spectacol muzical-distractiv realizat de Teatrul de Stat din Constanța; 22.30 Telejurnalul de noapte; 22.40 Telesport; 23.00 Inchiderea emisiunii.

Cinematografe

VICTORIA, orele 8.30; 11.35; 14.40; 17.45; 20.50 și la grădina „Ripa galbenă", ora 20.15 „O floare și doi grădinari". REPUBLICA, orele 9; 11; 14.30; 16.40; 18.30; 21 „Greșeala fatală", cinemascop. COPOU, orele 9; 11; 15; 17; 19; 21 „Evadare în tăcere". ARTA, orele 9 și 11, program de filme pentru copii și tineret. Orele 15; 17; 19; 21 „Vulpile și șoricelii". TATARAȘI, ora 10, program de filme pentru copii și tineret, orele 16; 18; 20 „Bătălia pentru Alger". NICOBINA, ora 10, program de filme pentru copii și tineret. Orele 16; 19 „Mihai Viteazul", ambele serii.

IN JUDET: CASA DE CULTURA PAȘCANI „Prețul puterii". CLUBUL C. F. R. PAȘCANI „Trimis extraordinar", cinemascop. TG. FRUMOS „Unghiul de cădere", ambele serii. HIRLAU „Și caii se împușcă, nu-i așa? PODUILOAIEI „Iubita lui Gramilia". HALAUCESTI „Ursul și păpușa".

Timpul probabil

Vremea va fi frumoasă și călduroasă cu cerul mai mult senin. Izolat, în zona de munte, se vor semnala averse slabe. Vîntul va sufla slab pînă la moderat din sectorul estic. Temperatura aerului va fi variabilă; minimele vor fi cuprinse între 15 și 20 grade, iar maximele între 27 și 33 grade.

JOCURI MICRO

ORIZONTAL: 1. Pitici — Mic față de mare; 2. Mici; 3. Mici steluțe albe — Micuțul bunicului; 4. Cea mai mică posibilă; 5. Zar mic — Cap de țințar! — Theo Gram; 6. In zicală, cu cea mică se prinde peștele mare (pl.) — Mai mic ca mia! — Pe jumătate mare!; 7. Diferența între mic și... micuț! — Nu poate fi mai mic sau mai mare; 8. Pardesiu — A afla acul în carul cu fîn; 9. In fine, micșorare! — Mușchi alcătuit din fibre fine, vizibile doar la microscop; 10. A mărunți — Pui și boboci (reg.)

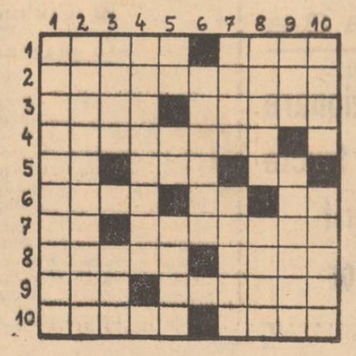

VERTICAL: 1. Format din bulgări mici; 2. Fac praf și pulbere; 3. Piesă ceramică — La intervale mici; 4. Pitice; 5. Comună cu nume... restrins — Aproape mic! — Tipi; 6. Cu mic, cu mare, fără excepție; 7. Substanța acului — Particulă... tematică!; 8. A mîncat micuțul — A mărunți; 9. O! — Pentru mici; 10. Lasă să treacă numai particulele mici — Micșorată uneori deliberat.

Viorel VÎLCEANU

Raid—anchetă în orașele Pașcani, Tg. Frumos și Hîrlău

O BUNĂ APROVIZIONARE CU LEGUME ȘI FRUCTE SOLICITĂ SPIRIT ÎNTREPRINZĂTOR

Ziarul nostru și-a propus să facă un raid prin orașele din județ cu tema: aprovizionarea cu legume și fructe. Care sînt constatările noastre?

C.L.F. Hîrlău: Inițiativă și răspundere

In dimineața de 4 august, în cele 4 unități „Legume — fructe" din Hîrlău vînzarea a început cu 2.300 kg. roșii, 1.800 kg. de ardei gras, mai bine de 1.000 kg. de vinete, iar celelalte produse — varză, cartofi bine spălați, morcovi, mere și caise de calitate bună—și ele la discreția cumpărătorilor. Pentru a ne convinge că nu a fost întîmplătoare abundența produselor chiar în ziua raidului nostru în Hîrlău, am solicitat și aici să ni se comunice cantitatea de ardei și roșii vîndute în ultimele 3 zile — produse considerate la C.L.F. Pașcani drept deficitare. Tov. Iancu Paul, locțiitorul secretarului Comitetului orășenesc de partid, ne-a însoțit la contabilitatea centrului, din scriptele căreia am notat: ardei — 3.276 kg. iar roșii — 7.500 kg. „Mai avem în depozit—a precizat ing. Ștefan Chiculiță, șeful centrului — destule roșii și ardei pentru aprovizionarea populației pe cel puțin 4 zile. Azi — mîine, trebuie să ne sosească și cîteva tone de pepeni".

Se poate spune, deci, că aprovizionarea cu legume și fructe de sezon acoperă solicitările locuitorilor orașului Hîrlău. Cum s-a reușit?

Organizația de partid și conducerea C.L.F. Hîrlău au intuit, încă cu cîteva luni în urmă, cînd au văzut că primăvara întîrzie pe meleagurile Moldovei de nord, „pulsul" aprovizionării din acest an cu legume și fructe. Și cum nu existau contracte încheiate cu unitățile producătoare, s-au trimis din vreme merceologi și recepționeri pricepuți (Gheorghe Dumitriu, Ioan Guraliuc și alții) pentru achiziționarea legumelor de sezon. De atunci, autocamioanele grele au făcut permanent naveta și niciodată nu s-au întors... cu mîna goală. Desigur nu s-a mers numai pe calea aprovizionării din afara județului nostru. Cooperativele agricole din Șipote sau Belcești au și început să livreze C.L.F. Hîrlău unele cantități de vinete și roșii.

C. L. F. Pașcani: Dezinteres și inerție

De aprovizionarea cu legume și fructe a locuitorilor din Pașcani și Tg. Frumos se ocupă C.L.F. Pașcani. Și cum șeful acestui centru, tov. Ioan Vîncă, se află în concediu, merceologul principal Ioan Cazacu ne-a informat cu realizările obținute în 1971: o depășire a planului cu peste 7 la sută. Începutul părea promițător. Dar realitatea din cele zece unități de desfacere din oraș era într-o totală contradicție cu depășirea amintită. Nici una din aceste unități nu aveau roșii, ardei sau vinete. „După o lipsă de mai multe zile a acestor produse de sezon, abia ieri am primit 206 kg. de roșii, 74 kg. de ardei gras și 55 kg. de vinete — ni s-a destăinuit Maria Burcă, responsabila unității nr. 2 din Piața gării. Aceste produse în cantități cu mult sub necesar s-au vîndut în mai puțin de o jumătate de oră...". Exact în aceeași situație se găseau și unitățile de desfacere nr. 3, nr. 7 și nr. 9 din spatele gării. Iar unitatea nr. 1 de la Piața din deal avea lăcătș pe ușă. Chiar dacă ar fi fost deschisă, tot nu ar fi avut ce vinde.

Totuși, ce produse puteau pune unitățile „Legume — fructe" la dispoziția păsăcănenilor? Varză, morcovi, ceva castraveți galbeni de vechi ce erau, ceapă cît nucile, cartofi cu pămînt din care mulți începuseră să se strice. In schimb, se găseau din belșug sticle cu vin, țuică și vermut, conserve, borcane cu muștar sau cu gem, paste făinoase, biscuiți, sirop, ba chiar și pungi cu „Pufarin". Prezența unor asemenea mărfuri în unitățile „Legume — fructe" explică astfel depășirea planului de desfacere revenit C.L.F. Pașcani.

Noroc că magazinul intercooperatist de la Piața din deal avea ceva roșii, ardei și vinete, care bineînțeles nu au putut satisface cerințele cumpărătorilor. Și încă un amănunt care atrăgea atenția. In ziua de 3 august, la Piața din deal a orașului Pașcani nu se găseau nici un fel de fructe. „Avem promisiuni că, începînd cu 10 — 15 august — ne spune tov. Ioan Cazacu — vom putea primi cantități mai serioase de legume de la cooperativele agricole din Mirosloveși, Al. I. Cuza, Cozmești, Lunca...".

*

C.L.F. Pașcani dispune de 3 unități de desfacere, din care una cu localul în renovare. La unitatea nr. 19, gestionată de Elena Buceag, se găseau 8 lăzi cu roșii nesortate și mai mult verzi. Lipseau fasolea verde și ceapa, iar cartofii erau plini de pămînt. Cu o zi înainte, depozitul de legume din localitate primise 400 kg. de ceapă de la C.A.P. Răchiteni — Mircești, dar „...nu am avut timp pînă acum s-o sortez" — ne-a spus, drept justificare, Neculai Mihăilă, șeful depozitului. De asemenea, locuitorii din Tg. Frumos nu au mai văzut vinete, la unitățile C.L.F., de aproape două săptămîni.

*

Așadar, iată stiluri de muncă diametral opuse unul celuilalt: pe de o parte — perseverență și simț de răspundere, iar pe de alta — pasivitate și o crasă neglijență. La Pașcani și Tg. Frumos, proasta aprovizionare a piețelor cu legume și fructe se explică și prin pasivitatea cu care comitetele executive ale consiliilor populare respective privesc satisfacerea cerințelor populației.

AL. SEVERIN

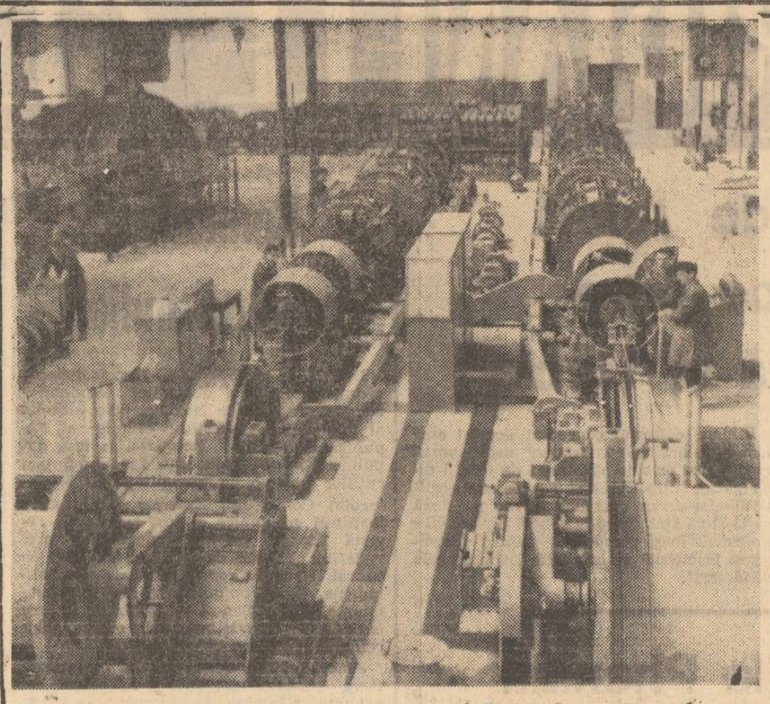

Aspect de muncă de la Fabrica de cabluri și materiale izolante București. Foto: (AGERPRES)

Să stîrpim practica anacronică a bacșișului!

(urmare din pag. 1)

„Nici o pedeapsă nu este prea aspră pentru cei ce-și creează venituri ilicite. Societatea nu are numai dreptul, ci și datoria să controleze căile pe care se îmbogățesc unii", ne relata, într-o recentă discuție, mecanicul Anton Olteanu. „Nu numai cei care primesc și impun într-un fel sau altul darea bacșișului trebuie trași la răspundere, ci și cei care oferă din grandomanie, sfidînd oameni cinstiți, favorizînd practicarea acestui obicei", ne declara ofițerul Ion Tudoranu. „Articolele apărute în ziarul „Scînteia" cît și cele din ziarul „Flacăra Iașului" fac apel la noi, cei care ne cîștigăm cinstit un salariu din care trăim și ne îndeamnă să nu mai dăm bacșiș. Eu socotesc că numai crearea unei opinii de masă nu este suficientă. Propun, deci, ca cei care dau bacșiș să fie sancționați pe cale legală".

Ce s-a întreprins pînă acum pentru stîrpirea acestui flagel — bacșișul? Cu această întrebare ne-am adresat tovarășilor Mihai Niță, vicepreședinte al Uniunii județene a cooperativelor meșteșugărești, și I. Manoliu, directorul I.A.P. „La recentele adunări generale ale cooperativelor meșteșugărești, punîndu-se un accent deosebit pe buna servire a cetățenilor, s-a discutat pe larg și problema lichidării obiceiului degradant — bacșișul. Cooperatori cinstiți au înfierat în cuvîntul lor pe cei care practică bacșișul. La propunerea membrilor cooperatori, conducerea U.J.C.M. a trecut la tipărirea unor fluturași cu conținutul: „Onorată clientelă! Nu acordați nici o sumă în plus peste tarifele legale" — pe care le afișăm în toate unitățile cooperației meșteșugărești".

Concomitent cu această măsură se desfășoară o largă și susținută muncă educativă. In acest scop, spre exemplu, brigăzile artistice ale unităților cooperatiste pregătesc programe cu texte concrete prin care satirizează pe cei care nu-și fac conștiincios datoria, practică bacșișul. Editarea unei foi volante cu ajutorul căreia vor fi popularizate activitatea membrilor cooperatori și combătute totodată atitudinile neprincipiale ale acelora care caută să se-mbogățească prin muncă necinstită. Menționăm că pe lîngă asemenea forme de educație cetățenească conducerea U.J.C.M. a trecut și la efectuarea, prin organele de specialitate, a unui control mult mai eficient. In același sens ne-a vorbit și directorul I.A.P. care a subliniat. „Printr-o acțiune conjugată a conducerilor administrative, cu sprijinul organelor de partid, de sindicat și de U.T.C., a opiniei publice și a oamenilor legii vom putea stîrpi bacșișul. Și acest nărav va fi treptat înlăturat din viața noastră de toate zilele". Am dori însă ca măsurile enunțate să le vedem cît mai operativ aplicate în practică. Vom reveni.

După terminarea recoltării

(urmare din pag. 1)

defecte sau nu au tractoriști. Conducerii S.M.A. Letcani i s-a cerut să dea acestе tractoare în seama celor 3 mecanici repartizați recent să facă practică la acest S.M.A., sau măcar să-i repartizeze pe aceștі ucenici să lucreze pe lîngă tractoriștii buni. In felul acesta tinerii ucenici, de loc din Letcani, ar fi putut participa dis-de-dimineață la lucru, dînd astfel un ajutor mai substanțial la arat, decît în S.M.A. la executarea unor reparații întîmplătoare.

Așa se face că la Letcani nu s-au terminat de arat nici cele 230 de hectare de miriști din tarlaua „Berbeni", unde se va semăna grîu. La punctul „Cucuteni", unde de asemenea, vor fi însămînțate păioase de toamnă pe alte 120 de hectare, abia vineri balotierele au intrat la strînsul paielor. De cîteva zile, la Letcani au venit de la Voinești în ajutor 3 mecanizatori cu tractoarele și plugurile respective. Ei ară într-o tarla de 30 de hectare la ferma Cucuteni, după terminarea căreia se pare că vor pleca înapoi. In aceste condiții, problema executării în timpul optim a arăturilor de vară este pusă la C.A.P. Letcani sub semnul întrebării.

Cert este că aici se simte mare nevoie de ajutor din partea altor secții de mecanizare. Aceasta cu atît mai mult cu cît s-a trecut deja și la însilozarea porumbului, unde se lucrează cu numai două tractoare și remorci, deși acțiunea necesită mai multe forțe mecanizate.

Rămîne ca la nivelul Intreprinderii județene de mecanizare a agriculturii să se analizeze ce posibilități mai există pentru a se veni în ajutorul C.A.P. Letcani și al celorlalte unități aflate în situații similare. Nu de alta, dar campania însămînțărilor de toamnă se și apropie de orizont.

Un ajutor substanțial

(urmare din pag. 1)

cum în fiecare lună, pe lîngă salariul tarifar și vechea alocație pentru cei trei copii, un spor de 100 lei, ceea ce mă va ajuta să-mi gospodăresc mai bine bugetul familiei. Alții vor primi firește și mai mult ca mine și mă bucur de această măsură, căci este dreaptă, ajutînd în mod special familiile cu venituri mai mici și cu copii mai mulți.

In afară de majorarea alocației, Hotărîrea prevede și prelungirea virstei de acordarea ei, de la 14 la 16 ani, ceea ce constituie un alt mare avantaj acordat de stat, menit să contribuie la o mai bună creștere și educare a copiilor noștri. Se dovedește încă o dată faptul că măsurile stabilite de Congresul al X-lea al P.C.R., privind creșterea nivelului de trai, nu numai că prind viață, dar încep să fie aplicate înainte de termen.

Ținînd seamă de toate acestea, doresc ca în încheierea rîndurilor de față să exprim în numele meu și al familiei mele cele mai calde mulțumiri partidului pentru grija ce ne-o poartă. Acestei griji nu putem să-i răspundem mai bine decît prin muncă și mai însuflețită, angajîndu-ne să fim în primele rînduri la toate chemările partidului și statului nostru.

Expoziția retrospectivă „Gheorghe Popovici"

Muzeul de artă din Iași organizează la Botoșani o expoziție retrospectivă „Gheorghe Popovici". Vernisajul va avea loc astăzi, 8 august, la ora 18, în cadrul secției de artă a muzeului din Botoșani. Ea va cuprinde cele mai reprezentative lucrări din creația artistului moldovean (portrete, flori, compoziții, peisaje).

Expoziția va fi deschisă pînă la 5 septembrie.

SPORT

LONDRA 7 (Agerpres) — Turneul internațional feminin de șah de la Oxford s-a încheiat cu victoria maestrei române Elisabeta Polihroniade, care a totalizat 6,5 puncte din 9 posibile. Pe locul secund s-a clasat Hartstone (Anglia) cu 5,5 puncte.

In turneul masculin, jucătorul român Victor Ciocîltea a ocupat locul doi.

*

NEW YORK 7 (Agerpres). — Revista americană de box „Ring Magazine" l-a desemnat pe fostul campion mondial Cassius Clay cel mai bun pugilist al lunii iulie, cu ocazia victoriei asupra lui Jimmy Ellis. Astfel, clasamentul boxerilor de categorie grea (al cărui titlu mondial este deținut de Joe Frazier), arată astfel: 1. Cassius Clay; 2. George Foreman; 3. Jerry Quarry; 4. Oscar Bonavena etc.

La Iași nu se poate?

(urmare din pag. 1)

tăți financiare de a rezolva și problema cunoașterii forței de muncă. La Iași există o catedră de psihologie și o facultate ce pregătește cadre care ar putea fi folosite cu succes în acest scop. Există, de asemenea, un centru sociologic care, solicitat, ar da oricînd o mînă de ajutor și, mai ales, există o importantă experiență — cea a laboratoarelor de psihologie ale Regionalei C.F.R. și I.T.A. Dar niciuna din întreprinderile industriale din județul nostru nu dispune încă de un laborator de psihologie a muncii. Se invocă lipsa aparatajului necesar, a cadrelor de psihologi, sociologi și pedagogi, a cadrului juridic necesar și, ca încoronare a acestor dificultăți, lipsa... unei „directive de sus".

Incontestabil, o asemenea întreprindere presupune învingerea unor piedici, care din păcate sînt reale și ar trebui să stea în atenția forurilor competente pentru o rezolvare corespunzătoare. Faptele dovedesc însă că acolo unde a fost prezentă inițiativa, unde nu au lipsit căutările, existența unor astfel de laboratoare este de mult o realitate, iar rezultatele nu întîrzie. Aceasta nu numai în București sau Cluj, ci și în alte multe localități depărtate de astfel de centre și fără prea multe pretenții. Ce părere au conducerile unor unități cum ar fi Uzina de fibre sintetice, Combinatul textil, Uzina metalurgică sau Fabrica de antibiotice? La Iași nu se poate?

ALB-NEGRU

Înfruntînd flăcările

Nimeni din comuna Scobînți nu a bănuit că podul de la locul numit Contaș s-ar fi putut rupe, mai ales că pe aici trecuseră în vara aceasta multe tractoare și autocamioane grele. Probabil, însă, că grinzile, cu fisuri din ce în ce mai accentuate, au cedat tocmai cînd trecea peste pod autocamionul nr. 21—Iș—2315, încărcat cu 3.000 kg. de grîu în saci. Șoferul Ioan Trofin a accelerat puternic, cu gîndul de a scoate mașina prinsă ca într-o capcană, dar nu a reușit. O scînteie ieșită din țeava de eșapament a dat foc benzinei care curgea dintr-o conductă atunci ruptă, iar după cîteva secunde rezervorul a făcut explozie. Aproape instantaneu, autocamionul a fost cuprins de flăcări. Încărcători la această mașină erau țăranii cooperatori Constantin Cuibuș, Ioan Neamțu și Vasile Suseu. Ei au sărit în ajutor și, dacă au văzut că eforturile de a stinge incendiul sînt zadarnice, împreună cu șoferul au descărcat în grabă toți saci, alegîndu-se doar cu arsuri ușoare. Din nefericire, mașina a ars în întregime. Dar paguba ar fi fost și mai mare fără intervenția curajoasă a celor patru oameni.

Capricii de... electrificare

In primăvara aceasta s-a electrificat strada Izvorul Hăsnășeni din suburbia Sodomeni a orașului Pașcani. Mare bucurie în casele oamenilor care și-au pus cu toții lumină electrică. Numai la nr. 24, la plutonierul major Ioan Tărpescu, a rămas ca mai înainte lampa cu gaz. Nu i s-a putut face racordul o dată cu ceilalți deoarece grajdul din curtea unui vecin împiedica trecerea firelor. Vecinul a dărîmat grajdul și Ioan Tărpescu credea că va veni și la el în casă lumina electrică. Nu și-a imaginat însă că tovarășii de la sectorul Pașcani al I.R.E.I. vor ține așa de mult la „planificare": „Nu se mai poate, echipa a trecut la lucru pe alte străzi. De acum la anul viitor".

Gurile rele spun că dacă Ioan Tărpescu ar ști să „miște din urechi", „planificarea" ar deveni mai elastică. Cum el n-a deprins acest obicei (și nici nu trebuie să-l deprindă) cerem conducerii I.R.E.I. să nu lase o casă în întuneric pe o stradă electrificată după capriciile unor salariați din subordinea sa.

Promisiune deșartă

Anul trecut, la cooperativa din Popricani a fost instalată o mașină de produs apă carbo-gazoasă. A fost mare bucurie. Dar după un timp sifonăria și-a închis ușa. Atunci oamenii s-au adresat I.J.E.COOP care le-a răspuns la începutul lunii aprilie a.c. că s-au luat măsuri astfel că la 1 iunie a.c. sifonăria să-și reînceapă activitatea. A trecut 1 august, ne scrie corespondentul nostru Gh. Pălimaru, dar promisiunea nu se împlinește. Cum rămîne cu răspunsul conducerii I.J.E.COOP?

Cine răspunde?

Constantin V. Conduruche din Dumești a împlinit respectabila vîrstă de 78 de ani dar tot n-are odihnă. Și-a întocmit omul un dosar de pensie în noiembrie 1969, l-a trimis la Direcția județeană pentru probleme de muncă și prevederi sociale și a așteptat. Nu i s-a dat nici un răspuns. Era întocmit bine dosarul sau nu? Abia la 6 august 1970, cu borderoul nr. 4, i se trimit actele îndărăt, dar nu recomandat, ci prin corespondență simplă și... actele se pierd. Acum Constantin V. Conduruche se întreabă unde s-au încurcat actele lui, că de la Iași la Dumești sînt numai 20 de km. Este cazul ca direcția de resort să nu lase lucrurile baltă, ci să-l ajute pe bătrîn să intre în drepturile ce i se cuvin.

Concurs

pentru ocuparea postului de

— maistru energetic — la Șantierul construcții-montaj — lotul Iași.

organizează

ȘANTIERUL CONSTRUCȚII—MONTAJ IAȘI

Condiții:

— absolvenți ai școlii tehnice de maiștri energetici conform H.C.M. 1061/1959.

Concursul va avea loc în ziua de 30 august 1971, la sediul Șantierului construcții-montaj Iași, str. Perju nr. 2.

INTREPRINDEREA DE INDUSTRIE LOCALĂ „PROLETARUL" IAȘI

Program de funcționare a unităților de îmbuteliat și schimb sifoane din orașul Iași, în perioada 1 august — 30 septembrie 1971.

Unitățile din străzile: A. Panu (Hala), Xenopol, Cuza Vodă, Gara, Palat, Complex Piața Nicolina, Complex Tătărași, Complex Copou, Păcurari, Tătărași, funcționează în zilele de luni, marți, miercuri, joi și vineri de la orele 7 — 21; simbăta de la orele 6—21, iar duminica, de la orele 6—14.

Unitățile din străzile: Gh. Dimitrov, Elena Doamna, Complex Broșteni, Tg. Nicolina, Ștefan cel Mare, Ciurchi, Pașcanu (Vîntu), Sf. Andrei, Sărărie, Țicău, D. Cantemir, V. Lupu, Tg. Copou și Chioșcul din str. Uzinei, funcționează: luni, marți, miercuri, joi și vineri — de la orele 7—12, după-masă 17—20; simbăta de la orele 6—13, după-masă 17 — 20, iar duminica de la orele 6—14.

Întreprinderea comunală A.C.G.B. Iași

aduce la cunoștința publicului că începînd cu data de 9 august 1971 Baia comunală este închisă pentru reparație. Va funcționa în continuare Baia populară după următorul program:

— Luni, marți, miercuri și joi de la orele 14—19;

— Vineri de la orele 9—19;

— Simbătă de la orele 9—20;

— Duminica de la orele 7—12.

I. A. S. Cotnari

angajează de urgență

un jurisconsult principal

Condițiile de angajare sînt cele prevăzute de H.C.M. nr. 914/1968.

TRUSTUL DE CONSTRUCȚII TIMIȘOARA

șantierul nr. 4 B-dul Cetății-zona Circumvalațiunii II, telefon 21251

angajează:

— zidari,
— dulgheri,
— instalatori sanitari și caloriferiști,
— zugravi,
— tîmplari,
— parchetari,
— fierari betoniști,
— mozaicari,
— muncitori necalificați,

constituiți în formații minime de lucru.

Plata se face în acord, conform normelor în vigoare. Se asigură masă la cantină - contra cost - punîndu-se la dispoziție și spațiu de cazare.

Întreprinderea de rețele electrice Iași

angajează

— 1 inginer sau tehnician constructor la serviciul investiții
— 1 inginer electromecanic pentru electrificări rurale în zona Vaslui
— 1 inginer sau tehnician constructor la Atelierul de proiectare.
— 1 magaziner principal
— Cititori încasatori de energie electrică la: centrul municipal Iași, centrul rural Iași, centrul Tg. Frumos, centrul Pașcani
— 1 merceolog la Șantierul construcții montaj.
— 1 contabil pentru lotul Vaslui
— 1 merceolog pentru lotul Vaslui.

Cei interesați se vor adresa la serviciul personal, str. Uzinei nr. 38.

Centrul școlar chimie Iași

face înscrieri de candidați (băieți), absolvenți a 8 clase școală generală, pentru concursul de admitere la meseria de operatori chimiști ce se va ține între 1—10 septembrie 1971.

Se vor da examene la matematică și chimie, scris și oral.

Mica publicitate

Oferte de serviciu

● Familie caută menajeră externă. Telefon 30832, după ora 16, splaiul Bahlui 35, et. III, ap. 14.

Lecții-meditații

● Profesor, meditez limba română, franceză și la locuința solicitantului, metodă sigură. Telefon 16.557, după ora 15.

Schimburi de locuință

● Ofer două camere și dependințe central pentru similar sau apartament bloc. Telefon 16276.

Vînzări — cumpărări

● Vînd Moskvici 403, str. Zugravi 37. Informații duminica și luneа.

● Vînd IMS — M/461, Pleșcan Nicolae, comuna Aroneanu.

● Vînd casă str. Dănoșă 2.

● Vînd motoretă Carpați și mobilier (studio, bufet). Str. Deliu 12.

● Vînd apartament două camere — telefon 14390, după ora 20.

Pierderi

● Pierdut legitimația eliberată de Uzina mecanică „Nicolina" pe numele Cotea Paul. O declar nulă.

● Pierdut legitimația eliberată de U.F.S. Iași pe numele Hrebenciuc Gheorghe. O declar nulă.

● Pierdut legitimația eliberată de C.E.I.L. Iași pe numele Munteanu I. Dumitru. O declar nulă.

● Pierdut legitimația eliberată de Stația mecanică Iași pe numele Bobrinac Valeriu. O declar nulă.

● Pierdut legitimația eliberată de Stația mecanică Iași pe numele Bazăr Costică. O declar nulă.

Diverse

Familia Molban anunță împlinirea unui an de la încetarea din viață a scumpei lor

MOLBAN LUCREȚIA

PE MERIDIANELE GLOBULUI

Puternice atacuri ale forțelor de rezistență populară cambodgiene

PNOM PENH 7 (Agerpres)
In ultimele 48 de ore, forțele de rezistență populară cambodgiene au lansat un puternic atac împotriva unei coloane de infanteriști și de unități blindate saigoneze, la circa 40 de kilometri de Pnom Penh, informează agenția France Presse. Trupele intervenționiste au suferit importante pierderi în oameni și material de luptă. Aceeași agenție menționează că aviația administrației de la Pnom Penh a intervenit în sprijinul unităților saigoneze.
Alte ciocniri au avut loc în regiunea strategică „Ciocul de papagal" din estul capitalei cambodgiene.

Succese ale patrioților sud-vietnamezi

SAIGON 7 (Agerpres)
Forțele patriotice din Vietnamul de sud au lansat în cursul lunii iulie în provincia Quang Tri o serie de atacuri împotriva trupelor inamice staționate la Con Tien, Doc Mieu, Mieu Bai Son, scoțind din luptă aproape 340 soldați dușmani. Au fost distruse 19 vehicule militare și doborîte 4 avioane, relatează agenția de presă Eliberarea.

*

BOSTON 7 (Agerpres)
In fața Centrului de cercetări militare al Pentagonului din suburbia Bedford a orașului Boston (Massachusetts) a avut loc vineri o demonstrație de protest împotriva războiului din Vietnam. Poliția a intervenit, arestînd peste 150 de persoane.

Noi acte de agresiune ale S.U.A. și aliaților lor în Laos

XIENG KUANG 7 (Agerpres). — Un purtător de cuvînt al Comandamentului Suprem al Armatei populare laoțiene de eliberare a dat publicității o declarație în care denunță noile atacuri lansate de imperialiștii americani și de acoliții S.U.A. împotriva zonei aflate sub controlul forțelor patriotice din Laos — anunță postul de radio Pathet Lao. Declarația precizează că avioane americane au bombardat zilnic sate dens populate și au răspîndit substanțe chimice în provincia Xieng Kuang. Totodată, bombardierele „B-52" și-au intensificat raidurile în regiunile Pak Song, Huoi Cong și Tha Teng din zona Platoului Boloven, precum și în Valea Ulcioarelor. Sub acoperirea aviației americane, menționează declarația, efective militare ale acoliților S.U.A. au lansat atacuri asupra orașului Saravane, care se află sub controlul forțelor patriotice; în același timp, batalioane ale trupelor tailandeze au întreprins operațiuni agresive în regiunile Xieng Lom și Sayaboury din nordul Laosului.
Declarația subliniază că intensificarea războiului dus de Statele Unite și de aliații lor în Laos constituie o provocare la adresa poporului laoțian și o opinieri publice internaționale și o încălcare flagrantă a acordurilor de la Geneva, din anul 1962, fiind menită să submineze propunerea de pace prezentată de Frontul Patriotic din Laos la 22 ianuarie 1971.

Stabilirea de relații diplomatice între R. P. Chineză și Turcia

PEKIN 7 (Agerpres) — Agenția China Nouă informează că guvernele Republicii Populare Chineze și Republicii Turcia au hotărît să stabilească relații diplomatice la nivel de ambasadă, pe baza respectării principiilor independenței, suveranității, integrității teritoriale, neamestecului în treburile interne, egalității în drepturi și interesului reciproc.

Într-un editorial consacrat acestui eveniment, ziarul „Jenminjibao" menționează că acordul privind stabilirea de relații diplomatice între China și Turcia este rezultatul eforturilor comune ale celor două părți și că stabilirea de relații diplomatice a deschis largi perspective pentru dezvoltarea prieteniei și colaborării dintre cele două țări".

Mitingul de la Phenian

Cuvîntările lui Kim Ir Sen și Norodom Sianuk

PHENIAN 7 (Agerpres). — După cum s-a mai anunțat, la Phenian a avut loc un miting cu prilejul vizitei în R. P. D. Coreeană a lui Norodom Sianuk, la care au luat cuvîntul Kim Ir Sen, secretar general al C.C. al Partidului Muncii din Coreea, președintele Cabinetului de Miniștri al R. P. D. Coreene, și Norodom Sianuk, șeful statului cambodgian, președintele Frontului Unit Național al Cambodgiei.

După ce a evocat pe larg succesele dobîndite de forțele populare de eliberare cambodgiene în lupta armată împotriva agresorilor imperialiști și marionetelor lor mercenare, Kim Ir Sen a spus: Grație încrederii pe plan internațional, Guvernul Regal de Uniune Națională, condus de Frontul Unit Național al Cambodgiei, a fost recunoscut oficial de 27 de state suverane ale lumii ca singurul guvern legitim al poporului cambodgian, iar poziția sa internațională se consolidează continuu. Ne exprimăm din nou convingerea, a adăugat vorbitorul, că poporul cambodgian va obține, fără îndoială, eliberarea completă a patriei sale și își va clădi o Cambodgie nouă, independentă, antiimperialistă, populară și prosperă, cu prințul Norodom Sianuk ca șef al statului.

În fața neînfrîntei lupte eroice a poporelor din Indochina, care înaintează unite ferm sub steagul militant al Conferinței la nivel înalt a popoarelor indochineze, planul de „vietnamizare" a războiului și manevra de a-i „face pe indochinezi să lupte împotriva indochinezilor", promovate de imperialismul american, înregistrează un faliment total. Nu există nici un fel de motiv sau temei ca imperialiștii americani să rămînă în Indochina, a declarat Kim Ir Sen. Toate evenimentele care s-au produs din momentul în care imperialiștii americani au suferit, pentru prima oară în istoria Statelor Unite, o înfrîngere militară jalnică în războiul lor agresiv din Coreea și în care a început declinul lor, pînă în momentul de față, cînd suferă din nou înfrîngeri grele în fața luptei curajoase a popoarelor indochineze, arată că nici o manevră disperată nu poate să-i salveze pe imperialiști, nu poate să frîneze lupta de eliberare a popoarelor, înaintarea victorioasă a socialismului.

Atacînd forțele revoluționare asiatice, a continuat Kim Ir Sen, imperialiștii americani au făcut mari eforturi pentru a bloca și sufoca R. P. Chineză. În condițiile istorice în care imperialismul american a ajuns în impas atît pe plan intern cît și extern, Nixon a anunțat, acum cîtva timp, planul său de a vizita China. Aceasta înseamnă, a declarat vorbitorul, că politica ostilă față de R. P. Chineză, dusă în mod nechibzuit de imperialiștii americani timp de peste 20 de ani, a înregistrat un faliment complet.
Planul lui Nixon de a vizita China, a arătat Kim Ir Sen, a stîrnit astăzi în lume reacții foarte variate. Vizita lui Nixon în China nu va fi marșul unui învingător, ci mersul unui înfrînt și ea oglindește pe deplin destinul imperialismului american, care se aseamănă cu un soare ce apune pe cerul Occidentului. Aceasta este o mare victorie a poporului chinez și o victorie a popoarelor revoluționare ale lumii.

Partidul Comunist Chinez și poporul chinez sînt un partid și un popor încercate și călite, care au o tradiție glorioasă de luptă revoluționară antiimperialistă, a spus vorbitorul. Guvernul R. P. Chineze arată clar că și pe viitor va respecta în mod invariabil și ferm principiul lui revoluționar și va continua să sprijine și să încurajeze activ popoarele revoluționare luptătoare.

În continuare, după ce a denunțat tactica duplicitară a Statelor Unite, vorbitorul a arătat că imperialiștii americani au intrat de pe acum în etapa erijării militariștilor japonezi într-o forță de șoc a agresiunii în Asia. În momentul de față, noile uneltiri agresive ale imperialismului S.U.A. și ale militariștilor japonezi determină popoarele Coreei, Cambodgiei, Chinei, Vietnamului, Laosului și celorlalte țări revoluționare asiatice să-și cimenteze mai departe solidaritatea.

Referindu-se la programul guvernului R. P. D. Coreene de reunificare independentă și pașnică a patriei, Kim Ir Sen a spus: Sîntem gata să intrăm în contact în orice moment cu toate partidele politice, inclusiv cu Partidul republican democratic din Coreea de sud, cu organizațiile publice și cu personalități.

Poporul nostru, a declarat în încheiere Kim Ir Sen, va continua să lupte cu îndîrjire pentru a accelera construcția socialistă în jumătatea de nord a republicii și pentru a realiza revoluția sud-coreeană, ajutînd poporul coreean să rezolve el însuși problema reunificării țării în mod independent, pe o bază democratică și pe cale pașnică.

În cuvîntul său, prințul Norodom Sianuk a relevat progresul și pașii uriași făcuți în R. P. D. Coreeană, în toate domeniile construcției socialiste de către poporul coreean, sub conducerea Partidului Muncii.

Arătînd, în continuare, că singura mare problemă pentru Asia o constituie politica de agresiune și neocolonialistă a Statelor Unite, vorbitorul a spus că, dacă popoarele țărilor asiatice, cu sprijinul popoarelor revoluționare ale lumii, se vor uni, imperialismul american va fi alungat din Asia. Poporul cambodgian și Frontul Unit Național, Guvernul de Uniune Națională și forțele sale armate de eliberare, a subliniat Norodom Sianuk, vor fi întotdeauna uniți cu popoarele coreean, chinez, vietnamez și laoțian în lupta împotriva imperialismului american și a militariștilor japonezi.

În încheiere, Norodom Sianuk și-a exprimat profunda satisfacție și mîndrie față de prietenia, fraternitatea și solidaritatea militantă care leagă cele două țări și popoare.

Comunicat româno-indian

DELHI 7 (Agerpres) — La încheierea vizitei în India a delegației economice conduse de Nicolae Nicolae, prim-adjunct al ministrului comerțului exterior al Republicii Socialiste România, a fost dat publicității un comunicat. In timpul discuțiilor purtate cu oficialități ale Ministerului Comerțului Exterior și ale altor instituții economice, a fost trecută în revistă situația privind îndeplinirea prevederilor listelor de mărfuri pe 1971 în cadrul schimburilor comerciale româno-indiene, arată comunicatul. Au fost examinate, de asemenea, posibilitățile pentru extinderea în continuare a schimburilor comerciale dintre cele două țări.

Ambele părți, se spune în comunicat, și-au exprimat satisfacția cu privire la evoluția schimburilor comerciale româno-indiene și au fost de acord că există posibilități considerabile pentru dezvoltarea în viitor a relațiilor lor economice și a cooperării economice și industriale.

In parcul „Sokolniki" din Moscova a fost recent organizată o expoziție românească de mașini și unelte. Exponatele prezentate au stîrnit interesul specialiștilor și a marelui public prin calitățile lor tehnice și prin modul de prezentare.
IN CLIȘEU: Vizitatori în fața standului ce prezintă strunguri cu program automat.

Clodomiro Almeyda despre obiectivele politicii externe chiliene

HAVANA 7 (Agerpres). — Intre Chile și Cuba există identitate de păreri în aprecierea marilor probleme ale epocii noastre, a declarat ministrul chilian al afacerilor externe, Clodomiro Almeyda, într-un interviu acordat săptămînalului cubanez „Bohema" și transmis de agenția Prensa Latina „Cu prilejul vizitei în Cuba, a spus el, am încheiat acorduri de cooperare tehnică și științifică cărora părțile le acordă o foarte mare importanță".
Ministrul chilian a afirmat că obiectivul principal al politicii externe a guvernului Unității Populare îl constituie dezvoltarea de raporturi cu toate țările lumii, menționînd, în context, restabilirea relațiilor cu Republica Populară Chineză, Cuba, Republica Democrată Germană, Nigeria, Tanzania, Libia și alte state. El a adăugat că la Santiago de Chile au fost deschise birouri ale misiunilor comerciale ale Republicii Populare Democrate Coreene, Republicii Democrate Vietnam și a fost instalat un birou de informare al Guvernului Revoluționar Provizoriu al Republicii Vietnamului de sud.
Referindu-se la turneul întreprins în opt țări socialiste europene, Clodomiro Almeyda a subliniat că acesta a demonstrat importanța pe care Chile o acordă dezvoltării relațiilor cu statele socialiste. In timpul acestor vizite, a spus el, au fost încheiate acorduri comerciale care vor da un impuls hotărîtor schimburilor reciproce de mărfuri și cooperării industriale. Almeyda a evidențiat ajutorul tehnic și financiar acordat de țările socialiste sectoarelor de bază ale economiei chiliene.
Abordînd problema relațiilor cu țările Americii Latine, Clodomiro Almeyda a arătat că „Republica Chile dorește ca legăturile cu aceste state să fie dintre cele mai bune, pornind de la respectarea principiilor neamestecului în treburile interne și autodeterminării popoarelor".

Formarea noului guvern marocan

RABAT 7 (Agerpres). — Regele Hassan al II-lea al Marocului a procedat vineri seara la numirea noului cabinet al țării, alcătuit din 15 miniștri și un subsecretar de stat, față de 28 de miniștri și 5 subsecretari de stat cîți făceau parte din cabinetul demisionat la 4 august. In funcția de prim-ministru a fost desemnat Mohamed Karim Lamrani, fost ministru de finanțe în vechiul cabinet. Noul premier este însărcinat și cu problemele economice. Un număr de cinci personalități, între care noul ministru de externe, Abdellatif Filiali, fostul ambasador al Marocului în Spania, au intrat pentru prima dată în guvern. Generalul Mohamed Oufkir, ministru de interne în vechiul guvern, a fost numit ministru al apărării naționale. Portofoliul internelor a fost preluat de Ahmed Benbouchta, care deținuse anterior funcția de ministru al justiției. M'Hamed Bahnini este noul titular al acestui post, deținînd, totodată, funcția de secretar general al guvernului.
Vorbind în cadrul primei reuniuni a noului cabinet, regele Hassan a reafirmat programul de acțiune al acestuia, formulat în mesajul adresat națiunii la 4 august și care prevede stabilirea de măsuri în vederea dezvoltării economice, precum și reforme ale învățămîntului, administrației și justiției.

Scurte știri

SAN JOSE

La San Jose au luat sfîrșit lucrările Plenarei C. C. al Partidului Avangarda Populară din Costa Rica. In documentele adoptate se subliniază necesitatea intensificării activității și solidarității partidului cu toate forțele progresiste din țară împotriva cercurilor reacționare, pentru apărarea libertăților democratice. Plenara și-a manifestat sprijinul pentru programul anunțat de președintele Jose Figueras de a extinde relațiile diplomatice și comerciale cu toate statele.

PEKIN

Go Mo-jo, vicepreședinte al Comitetului Permanent al Adunării Reprezentanților Populari din întreaga Chină, a avut simbătă o întrevedere cu o delegație a Societății pentru promovarea înțelegerii anglo-chineză, condusă de Hermann Derek Bryan, președintele Societății, aflată în vizită în R.P. Chineză, și a avut o convorbire prietenească cu membrii delegației, informează agenția China Nouă.

YAOUNDE

Ieri s-au încheiat lucrările sesiunii Comitetului Consultativ African al Organizației Internaționale a Muncii care a discutat probleme referitoare la situația oamenilor muncii din țările Africii. A fost acordată o atenție deosebită problemelor dezvoltării țărilor africane și folosirii eficiente a forței de muncă din aceste țări. Sesiunea și-a manifestat îngrijorarea față de diferențierea social-economică tot mai mare dintre orașe și sate în Africa și a atras atenția asupra migrației populației rurale spre orașe, care creează în cadrul acestora un surplus de brațe de muncă.

Val de căldură în Italia

ROMA 7 (Agerpres). — De cîteva zile Italia este cuprinsă de un val de căldură cu totul neobișnuit pentru această perioadă a anului. La Napoli, spre exemplu, zeci de mii de napolitani și-au petrecut vineri noaptea în parcurile publice, neputînd suporta temperatura deosebit de ridicată din interiorul locuințelor. In cursul zilei, termometrul a urcat pînă la 40 de grade. Temperaturi asemănătoare s-au înregistrat, de asemenea, la Roma, Florența și Bologna.

„Apollo-15" și-a încheiat cu succes misiunea

HOUSTON 7 (Agerpres) — După aproape 12 zile de la plecare, simbătă, 7 august, la ora 22,46 (ora Bucureștiului) a luat sfîrșit expediția spațială a navei „Apollo-15". Capsula de amerizare purtîndu-i pe cei trei selenauți — David Scott (39 ani), comandantul misiunii, James Irwin (41 ani), pilotul modulului lunar, și Alfred Worden (39 ani), pilotul cabinei de comandă — a plonjat în apele Pacificului la aproximativ 500 km. nord de Honolulu, unde era așteptat de o escadră de vase și o escadrilă de elicoptere, a căror bază era portavionul „Okinawa". Programul ultimei zile de activitate, în drumul de reîntoarcere spre Terra, a cuprins în principal următoarele etape: echipajul a fost trezit la ora 14,04 (ora Bucureștiului) pentru ultimele pregătiri în vederea amerizării; la ora 19,31 a fost aprins, pentru scurt timp, motorul principal al modulului de comandă și s-a efectuat cu succes corectarea traiectoriei în vederea intrării în culoarul de întoarcere spre Pămînt, conform parametrilor prestabiliți.
După abandonarea în spațiu a compartimentului motor, devenit inutil, cabina de comandă „Endeavour" a pătruns în primele straturi ale atmosferei terestre la ora 22,32 (ora Bucureștiului) și la altitudinea de 10 000 de metri, cu o viteză de 39 800 kilometri pe oră. Legăturile radio cu Centrul de control de la Houston au fost întrerupte. Comunicațiile au fost restabilite cîteva minute mai tîrziu o dată cu deschiderea automată a primei parașute de stabilizare, iar șapte minute mai tîrziu, la 22,46 (ora Bucureștiului), capsula a amerizat, consemnîndu-se astfel încheierea cu succes a misiunii „Apollo-15". Echipajul a fost transportat apoi cu un elicopter la bordul portavionului militar „Okinawa".

„Conferința de presă spațială"

HOUSTON 7 (Agerpres) — David Scott, James Irwin și Alfred Worden au prezentat în cursul „Conferinței de presă spațiale" de vineri seara — televizată în direct — unele rezultate științifice ale misiunii „Apollo-15". „Cred, declara Scott ziariștilor aflați la Houston, în timp ce nava se apropia de jumătatea distanței dintre Lună și Pămînt, că datele obținute, nu numai că vor impulsiona progresul cercetărilor științifice, dar vor fi simțite direct și de cetățeanul obișnuit prin rezultatele care îi vor parveni. Sînt sigur, a continuat el, că, dacă am fi avut mai mult timp, am fi putut obține mai multe date". La solicitarea ziariștilor, astronauții și-au împărtășit apoi impresiile din timpul misiunii. Scott a mărturisit că a fost profund mișcat de peisajul selenar, cînd „stînd la poalele munților Hadley se puteau vedea modulul pe platou, canionul Hadley și munții, toate laolaltă, într-o singură imagine". Irwin a resimțit cele mai intense emoții în momentul lansării cînd a început zborul. „Porneam în sfîrșit în spațiu, după atîtea antrenamente", a spus el. Pe Worden l-au impresionat momentul înscrierii navei pe orbita circumlunară și priveliștea care li s-a dezvăluit ochilor, precum și cel al plasării navei pe traiectoria întoarcerii spre Pămînt. Cei trei astronauți au apreciat că desfășurarea misiunii a decurs normal, fără peripeții și greutăți deosebite. Ei au informat apoi că au încheiat toate pregătirile pentru amerizare.
In cursul conferinței de presă, astronauții au descris, de asemenea, fazele principale ale dublei eclipse de Lună și Soare, deși ultima nu a putut fi urmărită în tot timpul desfășurării ei, datorită, probabil, unei ușoare devieri în poziția navei. Ei au fotografiat acest rar fenomen și au reușit să transmită chiar în direct cîteva imagini luate cu ajutorul camerei de televiziune. Cei trei se numără astfel printre puținii astronauți care au putut vedea cum uriașul glob al Pămîntului, suspendat în spațiu, se suprapune peste discul Soarelui și acoperă cu umbra sa Luna.

REALITĂȚI CAPITALISTE

„Corriere della Sera"

Situație incertă

Ziarul italian „Corriere della Sera" publică un editorial consacrat prevederilor bugetare pentru exercițiul financiar 1972, aprobate de Consiliul de Miniștri al Italiei și prezentate Parlamentului. Bugetul statului pe 1972 — scrie ziarul — prevede venituri în valoare de 13 318,9 miliarde lire și cheltuieli în valoare de 16 482,8 miliarde. Acestea din urmă cuprind și cele 787,1 miliarde care trebuie să acopere deficitul previzibil din sectorul feroviar și din cel al Administrației poștelor.

Deficitul bugetului statului se ridică deci la 2 376,8 miliarde lire (ceea ce reprezintă o creștere de 510 miliarde și jumătate față de anul trecut), pe lîngă cele 787,1 miliarde amintite, reprezentînd deficitul celor două societăți menționate.

Proiectul de buget — continuă ziarul — suferă datorită situației de o deosebită incertitudine ce caracterizează în momentul de față funcționarea sistemului economic italian. Experiența din trecut ne determină să spunem că ipoteza menținerii cheltuielilor statului în limitele prevăzute este optimistă — scrie „Corriere della Sera". In plus, trebuie subliniat faptul că este vorba despre cheltuieli rigide, ce nu pot fi comprimate și nici amînate în timp: cheltuielile curente care asigură funcționarea normală a „mașinii statului". Cît privește cifra veniturilor pe 1972, de 13 318,9 miliarde lire, realizarea ei va fi verificată în viitor. Cu cît va crește, de exemplu, venitul național în 1972 față de cel din 1971, care se realizează cu atîta încetineală? Pentru realizarea prevederilor bugetare s-a emis ipoteza unui procent de dezvoltare de 11 la sută, în termeni monetari. Dar aceasta pare o ipoteză destul de optimistă...

Acoperirea deficitului bugetului statului (2 376,8 miliarde lire), a deficitului bugetar al întreprinderilor autonome (787,1 miliarde) și recurgerea la finanțarea cheltuielilor extrabugetare (986 miliarde lire) influențează negativ posibilitățile de formare a venitului național pe baza investițiilor în sectoarele într-adevăr productive — apreciază ziarul. Or, tocmai aceste sectoare trebuie să stea la baza veniturilor statului. In cazul în care se cheltuiește mai mult decît se încasează va trebui să ne adresăm Băncii Italiei, pentru a obține anticipări, care apoi sporesc cu timpul.

Ziarul relevă apoi că, prezentînd presei bugetul pe anul viitor, ministrul Ferrari Aggradi nu a ezitat să-l definească „un buget puțin satisfăcător", adăugînd: „Am vrut însă să pregătim un buget fără ascunzișuri". La rîndul său, unul dintre principalii colaboratori ai ministrului trezoreriei, Gaetano Stammati, contabilul general al statului, a declarat că actualul proiect prezentat Parlamentului reprezintă cel mai dificil buget din îndelungata sa carieră.

Adevăruri de necontestat

WASHINGTON 7 (Agerpres). — Ministerul Muncii al S.U.A. a dat publicității noile date statistice cu privire la situația existentă în domeniul folosirii brațelor de muncă în economia americană. Deși din aceste statistici rezultă că șomajul a înregistrat în luna iulie o creștere doar de 0,2 la sută, cifrîndu-se la 5,6 la sută din totalul forței de muncă, faptul este considerat de economiști ca reflectînd eșecul relativ al politicii Administrației de contracarare a inflației și șomajului. Aceleași statistici relevă că în luna iulie s-a înregistrat cea mai mare creștere din ultimii 15 ani a prețurilor materiilor prime și ale produselor manufacturate.

Referindu-se la aceste date, Woodrow Ginsburg, director al Centrului de cercetări economice și sociale al grupului de acțiune economică și socială — o fundație particulară din S.U.A. — a declarat, în fața Comisiei economice mixte a Senatului și Camerei Reprezentanților, că, indiferent de ceea ce arată la prima vedere procentajul statisticilor guvernamentale privind șomajul, studiile economice demonstrează că întreprinderile nu asigură o folosire judicioasă a forței de muncă și nu pot cuprinde toate persoanele apte de muncă. „Sînt mult mai puțini angajați în prezent pentru a îndeplini o activitate completă decît acum doi ani", a arătat el. Totodată, a susținut Ginsburg, deși cifra care indică procentajul șomerilor în raport cu totalul persoanelor angajate oscilează, numărul real al șomerilor crește continuu, ridicîndu-se, în prezent, la 5,5, milioane persoane față de 1,1 milioane, în urmă cu 10 ani.

Recent a avut loc în Olanda o grevă de o oră, în semn de protest împotriva hotărîrii guvernului de a scădea salariile la diverse categorii de muncitori. IN CLIȘEU: Muncitorii din construcții oprind demonstrativ circulația tramvaielor în capitala țării.

Redacția și Administrația: strada Vasile Alecsandri nr. 8 — Iași. Telefon 14127.
Tiparul: Intreprinderea poligrafică Iași, str. Vasile Alecsandri nr. 5. Telefon 14620

ANUL XXVII,
Nr. 7742
MARȚI
10
AUGUST
1971
4 PAGINI
30 BANI

Proletari din toate țările, uniți-vă!

Flacăra Iașului

Organ al Comitetului județean Iași al P.C.R. și al Consiliului popular județean

În pagina a 4-a

- GENEVA Lucrările Comitetului O.N.U. pentru teritoriile submarine
- Grave tulburări în Irlanda de nord

23 august 1944–1971

ÎN CINSTEA MARII SĂRBĂTORI

Producții suplimentare

In prezent, în clasamentul întrecerii socialiste între unitățile economice din județul Iași, *Uzina de fibre sintetice* deține primul loc. Colectivul de muncă al uzinei depune, în continuare, eforturi susținute pentru a întîmpina marea sărbătoare de la 23 August cu noi succese. Astfel, după cum ne informa economistul Eugen Frunză, șeful serviciului de planificare, la sfîrșitul celor 7 luni de activitate uzina a obținut, pe seama creșterii productivității muncii, o producție globală suplimentară de 28,9 milioane lei, materializată în 265 tone de fibre și fire poliesterice.

Semnificativ este faptul că substanțialele depășiri ale sarcinilor de plan s-au realizat în condițiile reducerii continue a cheltuielilor materiale de producție. Bunăoară, numai în primul semestru din acest an, s-au înregistrat economii suplimentare la prețul de cost de aproape 7 milioane de lei, iar beneficiile peste plan s-au ridicat la 13,8 milioane lei.

Consumuri specifice reduse

O preocupare deosebită acordă colectivul de muncă al Țesătoriei de mătase „Victoria" îmbunătățirii consumurilor specifice de materii prime, atît prin crearea de articole ușurate — fără a scădea valoarea de întrebuințare a produselor — cît și prin reducerea pierderilor pe fazele de fabricație. Astfel, numai la două articole (serj din mătase și căptușeală pentru mînecă), care au fost ușurate, s-a obținut în primul semestru un consum mai mic cu 46 tone de viscoză.

CARNET IEȘEAN

Pasiune și dăruire

„Expoziția județeană „Minitehnicus '71", deschisă pînă nu de mult la Casa pionierilor din Iași, a cuprins obiecte din cele mai variate domenii (aero — navo — racheto — modele, radio, carturi, electrotehnică, electronică etc.), realizate în cercurile tehnice de la casele pionierilor și din școli. Pînă aici nimic deosebit, dacă ne gîndim că jocurile tradiționale și preocupările copiilor au cedat de mulți ani teren altora noi, care corespund transformărilor uriașe ce au avut loc în această eră a revoluției tehnice și mai ales schimbărilor din mediul ambiant. Și totuși, cîteva amănunte sînt suficiente pentru a ne da seama că aici nu este vorba de un joc, ci de ceva care, fără să țină direct de activitățile obligatorii școlare din ateliere sau laboratoare, înseamnă totuși nu un simplu divertisment, ci poate o pasiune incipientă, un embrion al profesiei viitoare sau chiar un semn discret al destinului. Ar putea să sune bizar pentru necunoscători „Interfon cu 12 canale" sau „Lanternă cibernetică", „Instalație de pirogravat" ori „Voltametru didactic" și totuși acestea sînt realizări ale unor copii, care le-au adus însemnate premii. Este vorba de premianții C-tin Butnaru, C-tin Blăgeanu, Dumitru Slabu, Dumitru Vasiliu, precum și de alții cărora li s-au atribuit mențiuni pentru lucrări asemănătoare, cu denumiri avînd aceeași rezonanță sau semnificație majoră. Fiindcă orice s-ar spune, într-o perioadă în care orientarea aplicativă a învățămîntului este unul din cele mai arzătoare deziderate și obiective, cînd munca a fost introdusă ca disciplină obligatorie, alături de celelalte obiecte de studiu, alegerea unor îndeletniciri practice, preferate chiar și în timpul liber de către tot mai mulți elevi și pionieri, nu poate fi decît de bun augur. Ceea ce contrariază însă este concepția perimată a unor părinți care, în pofida unor asemenea înclinații și aptitudini ale copiilor lor, afișează un obstinat dis-

Elena PIETRARU

(continuare în pag. a 2-a)

Un grup de constructori fruntași ce lucrează pe șantierul viitoarei fabrici de nutrețuri combinate din zona industrială a Iașului.

Meșterii aurului verde

La sfîrșitul celor șapte luni care au trecut din acest an, la C.E.I.L. Iași s-au înregistrat rezultate demne de a fi consemnate. Cu 7,3 milioane lei a fost depășită producția globală planificată și cu 5,3 milioane lei producția marfă — pentru a aminti doar indicatorii principali. Numai mobilă s-a realizat peste prevederi în valoare de 4,9 milioane lei, reprezentînd, printre altele, 280 garnituri echivalente și 5.300 scaune peste plan.

Aceste succese sînt urmare a realizării indicatorului de productivitate a muncii în proporție de aproape 101 la sută, a eforturilor susținute din partea făurarilor de mobilă care, în cinstea zilei de 23 August, desfășoară o vie întrecere socialistă la fiecare loc de muncă.

Să ne oprim mai mult și să redăm cîteva secvențe din munca meșterilor de prototipuri, adevărați meșteri ai aurului verde din pădurile noastre.

Cu tot cu șeful de atelier, Aurel Cojocaru, în total sînt opt meșteri de prototipuri la fabrica de mobilă ieșeană. Vizitîndu-i la locul de muncă constați pe dată, la fiecare și la toți deopotrivă, o calitate deosebită. Sînt muncitori cu vechime în producție, cu experiență în confecționarea mobilei. Iată, Vasile Agape și Dumitru Savin au cîte 44 ani de producție, iar Mihai Gheorghiu, Gheorghe Pintilie, Costică Căuș și Ion Costache au terminat școli profesionale de specialitate, venind bine pregătiți de pe băncile școlilor.

Acești făurari de prototipuri de mobilă corp și curbată, ce se realizează la Iași, arată că ei se străduiesc să pună în practică desenele și proiectele de mobilă ce vin de la beneficiarii interni și externi prin Tehnoforest și I.C.P.I.L., de la serviciul tehnic al C.E.I.L.-ului unde lucrează ing. Const. Bălțatu și tehnicienii Georgeta Cucu și Gh. Sprînceană. Am observat însă că pentru a da viață acestor desene și proiecte în noi prototipuri, fiecare din cei 8 tîmplari specialiști, cum li se mai spune în fabrică, desfășoară o largă muncă de creație. Fiecare prinde în menghina tejghelei de zeci și zeci de ori piesa, o măsoară, o netezește cu pilma, o mîngîie parcă să se convingă și prin simțuri că lemnul e din cel mai bun. Apoi taie. Apoi iar măsoară, iar combină fiecare bucățică de lemn, furnirele. În sfîrșit, le lustruiesc, le finisează și scot lucruri de adevărată artă. Cîte ?

Mihai ICHIM

(continuare în pag. a 2-a)

ÎNSEMNĂRI

Succesul viitoarei campanii agricole se asigură încă de pe acum

Interviu cu tov. Lucian Hatmanu, directorul general al Direcției generale a agriculturii, industriei alimentare, silviculturii și apelor — Iași

— Programul complex de măsuri stabilit de partid pentru dezvoltarea intensivă și multilaterală a agriculturii se înfăptuiește cu succes și în județul nostru. O dovadă în acest sens o constituie printre altele producțiile tot mai ridicate ce le obțin unitățile agricole de stat și cooperatiste în sectorul vegetal și chiar în creșterea animalelor. Am dori să știm însă dacă anul acesta recolta obținută la cultura grîului se înscrie pe aceeași linie ascendentă.

— Am încheiat recoltarea grîului, dar la bilanțul definitiv mai este puțin de lucrat. O serie de elemente de post-calcul ne permit însă să concluzionăm că datorită sprijinului multilateral acordat de partid și de stat, județul nostru a obținut la această principală plantă cerealieră o depășire de cca. 9 la sută față de producția globală planificată, fapt ce a creat județului nostru posibilitatea de a contribui și mai substanțial la constituirea fondului centralizat, contravaloarea livrărilor mărind veniturile cooperativelor și membrilor cooperatori. Apreciem că și calitativ producția a răspuns eforturilor depuse, procentul redus de corpuri străine și greutatea hectolitrică de 76—83 la sută fiind dovezi concludente.

— In concluzie, la cele afirmate, s-ar putea crede că toate lucrurile au mers minunat de bine și că în materie de grîu am atins nivelul de producție cuvenit. Este oare așa ?

— Ar fi o greșală să susținem această idee. Producția obținută de noi, deși mai mare decît cea preliminată, este încă sub nivelul posibilităților existente. Mai sînt serioase rezerve insuficient sau chiar de loc folosite și nici în materie de tehnologie aplicată nu putem spune că s-a lucrat peste tot în modul cel mai corespunzător. Decalajele între cooperative și chiar decalaje de producție dintre solele aceleiași cooperative reflectă în bună măsură existența unor lacune serioase. Dacă la C.A.P.-urile Dumești, Bălțați, Al.I. Cuza, Popricani, Bivolari, Șipote, Brătulești, Tansa, Belcești, Movileni, Mogoșești-Siret, producțiile obținute sînt între 2.500 și 3.000 kg la hectar, la altele, în schimb, din cauza unor deficiențe tehnice și organizatorice au fost înregistrate unele pierderi inadmisibile. Așa s-au întîmplat lucrurile la cooperativele agricole Rediu, Cristești, Ceplenița etc., unde, alături de consiliile de conducere, se fac răspunzători bineînțeles și specialiștii respectivi.

— Ce se preconizează la nivelul județului pentru ca producția viitoare de grîu să fie și mai bogată ?

— Tehnologia adecvată pentru obținerea unei producții superioare de grîu nu mai constituie pentru nimeni un secret. Avem în această privință o bună experiență cîștigată în I.A.S. ca și în C.A.P. Tehnologia trebuie numai aplicată consecvent și diferențiat, în raport de condițiile pedo-climatice din fiecare unitate. De altfel, la „Consfătuirea grîului" ce va avea loc în curînd la București, vom avea prilejul să comparăm metodologia noastră cu cea a județelor limitrofe și mari cultivatoare de grîu, din această confruntare preluînd cele mai bune experiențe. Iar după aceea, vom căuta sistematic prin consfătuiri și dezbateri operative la nivelul județului să stabilim

■ Grîului — o amplasare rațională, terenuri fertilizate și pregătite în cît mai bune condiții ■ La „startul" însămînțărilor să ne prezentăm cu un fond de semințe corespunzător și utilaje ireproșabil puse la punct ■ Urmează o nouă etapă a recoltărilor, care solicită aceeași operativitate ca și culesul cerealelor păioase.

Consemnare făcută de
P. COSTIN

(continuare în pag. a 2-a)

Satisfacție deplină pentru grija ce o poartă partidul și statul copiilor țării

Vom depune toate eforturile pentru realizarea și depășirea sarcinilor de plan

Hotărîrea Comitetului Executiv al C.C. al P.C.R. și a Consiliului de Miniștri cu privire la majorarea alocației de stat pentru copii și îmbunătățirea regimului de acordare a acesteia a fost primită cu deplină satisfacție de oamenii muncii, care își exprimă încă o dată **decizia** lor fermă **pentru** îndeplinirea programului **economic**, elaborat **de partid.** Intr-o **telegramă** trimisă Comitetului Central, tovarășului Nicolae Ceaușescu, colectivul Uzinei de reparații auto scrie : *„Această Hotărîre este urmarea Directivelor Congresului al X-lea al partidului, exprimă grija partidului pentru creșterea nivelului de trai al poporului, pentru sprijinirea familiilor cu copii. Asigurăm Comitetul Central, pe dumneavoastră personal, tovarășe Nicolae Ceaușescu, că întregul colectiv al uzinei noastre va munci cu înalt simț de răspundere pentru îndeplinirea exemplară a sarcinilor ce ne-au fost încredințate, că vom depune toate eforturile pentru a aduce o mai mare contribuție la realizarea programului de făurire a societății socialiste multilateral dezvoltate. Ne angajăm să depunem toată energia și priceperea pentru realizarea și depășirea sarcinilor de plan pe anul 1971 și crearea celor mai bune condiții pentru îndeplinirea planului pe anul viitor".*

O reală contribuție la ridicarea nivelului de trai

Cu o vie satisfacție au primit această Hotărîre și salariații de la Spitalul comunal Bivolari. Am fost informați că ei au ținut să marcheze evenimentul printr-o adunare organizată de comitetul sindicatului, exprimîndu-și încă o dată atașamentul profund față de politica partidului nostru care, concomitent cu dezvoltarea și întărirea economiei naționale, are în centrul atenției și ridicarea nivelului de trai al celor ce muncesc. Totodată, salariații spitalului s-au angajat să-și sporească eforturile pentru apărarea sănătății oamenilor muncii — componentă de bază a politicii partidului nostru. Instalatorul Victor Căliman **a spus:**

— Hotărîrea aceasta vine în sprijinul familiilor cu copii, ne asigură un spor de venituri cu care copiii noștri vor primi o mai bună îngrijire, vor fi mai bine hrăniți, mai bine îmbrăcați. Am 4 copii, iar acum, cu sporul ce-l voi primi la alocația de stat, voi putea să le asigur condiții tot mai bune de trai. Nu găsesc cuvintele cele mai potrivite ca să-mi exprim bucuria pentru această hotărîre, care arată cît de mult prețuiește partidul și statul nostru pe copiii țării.

Ingrijitorul Nicolae Drucan **are 8 copii, dintre care 5 sub 16 ani.**

— Am calculat, voi primi 250 lei în plus față de alocația de pînă acum. Este o sumă importantă, de un real ajutor pentru familia mea. Mulțumesc partidului care întotdeauna a dovedit că înțelege problemele noastre, ale familiilor cu mulți copii, și ne ajută să le rezolvăm mai bine.

— Am citit Hotărîrea și mă declar foarte mulțumit, a spus și Constantin P. Chișcă. **Partidul și statul au dovedit încă o dată că grija pentru asigurarea unor condiții de viață din ce în ce mai bune oamenilor muncii este o preocupare permanentă. Eu voi primi vreo 200 de lei în plus. Cînd văd că partidul și statul se ocupă de proprii noștri copii simt o mare bucurie și nu pot decît să-mi înzecesc eforturile pentru a-mi îndeplini obligațiile profesionale, de apărător al sănătății oamenilor.**

Recunoștință adîncă

Ca fiecare salariat al fabricii noastre, am luat și noi cunoștință cu deosebită bucurie de Hotărîrea Comitetului Executiv al Comitetului Central al P.C.R. și a Consiliului de Miniștri cu privire la majorarea alocației de stat pentru copii și îmbunătățirea regimului de acordare a acesteia. Ne-am convins, încă o dată, cît de nemărginită este grija partidului față de copiii oamenilor muncii de la orașe și sate.

Avem trei copii în vîrstă de 3, 9 și 11 ani. Satisfacția, la apariția Hotărîrii, ne-a fost deci cu atît mai mare, cu cît sîntem și noi direct interesați. La nivelul salariilor pe care le primim acum, ne bucurăm de cîte 100 de lei de fiecare copil. Dar de la 1 septembrie încolo, vom mai primi, pentru toți copiii, încă 100 de lei, ceea ce constituie pentru familia noastră un venit însemnat. Și dacă mai ținem seama că această alocație se acordă pînă la vîrsta de 16 ani a fiecărui copil, satisfacția noastră este cu atît mai deplină. De aceea, în numele copiilor noștri, mulțumim cu recunoștință partidului și statului nostru socialist pentru grija permanentă ce ne-o poartă.

Lucrăm în întreprindere, în aceeași funcție de lăcătuși de întreținere, din 1966. Pentru asigurarea sporului de alocații destinate copiilor, statul nostru socialist face eforturi financiare serioase. Se cuvine ca noi, părinții copiilor, să contribuim la acest efort cu toate forțele de care dispunem. Ne vom strădui, deci, să asigurăm cu puteri sporite buna funcționare a grupurilor noastre de mașini din filatura cardată, astfel ca utilajele să nu piardă nici un minut din timpul afectat producției. Așa înțelegem noi să răspundem grijii cu care partidul ne înconjoară permanent.

ELISABETA și PETRU CHIRIBUC
Fabrica „Țesătura" Iași

Mulțumirea noastră o arătăm prin fapte

Am citit cu deosebit interes și profundă satisfacție Hotărîrea Comitetului Executiv al C.C. al P.C.R. și a Consiliului de Miniștri cu privire la majorarea alocației de stat pentru copii și îmbunătățirea regimului de acordare a acesteia. Văd în aceste măsuri încă o dovadă a grijii neprecupețite pe care conducerea partidului și statului nostru, personal tovarășul Nicolae Ceaușescu, o poartă familiilor cu mulți copii. Eu am 7 copii : 6 fete și un băiat. Am primit pentru fiecare cîte 100 de lei. Incepînd din luna septembrie voi primi pentru 5 dintre ei încă 150 de lei în plus ca alocație pentru copii din fondurile statului. Este o sumă care, pentru cei care știu ce înseamnă întreținerea unei familii numeroase, reprezintă foarte mult. La acestea trebuie să adăugăm însă ajutorul pe care statul ni-l acordă pentru copii și sub alte forme, printre care : cărțile care se dau gratuit, profesorii care sînt puși pentru a educa copiii, ajutoare care întregesc cu mult veniturile noastre.

Aș vrea să arăt totodată că eu și soția mea cîștigăm destul de bine. In ultimele două luni, spre exemplu, lucrînd în acord, eu am ridicat în medie peste 4.500 de lei, iar soția mea peste 2.000 de lei. Veniturile realizate ne permit să creăm condiții bune de trai pentru noi și copii. Acum, ai mei vor avea și mai mult. Vor trăi și mai bine. Avînd cu ce, mă voi strădui să-i cresc și să-i educ pe măsura condițiilor create, pentru ca la rîndul lor, atunci cînd vor deveni oameni ai muncii, să poată răspunde prin faptele lor grijii permanente manifestate de către partidul nostru față de toți copiii țării.

Mulțumirea noastră, a celor vîrstnici, semn de adîncă recunoștință pentru grija deosebită purtată copiilor noștri, o dovedim prin fapte, contribuind prin activitatea ce o depunem pe șantierele orașului la traducerea în viață a înțeleptei politici a partidului nostru. Este un angajament pe care mi-l iau în fața partidului.

MIHAI PADURARU,
fierar-betonist,
Șantierul construcții-montaj I.G.M., cartier Alexandru cel Bun

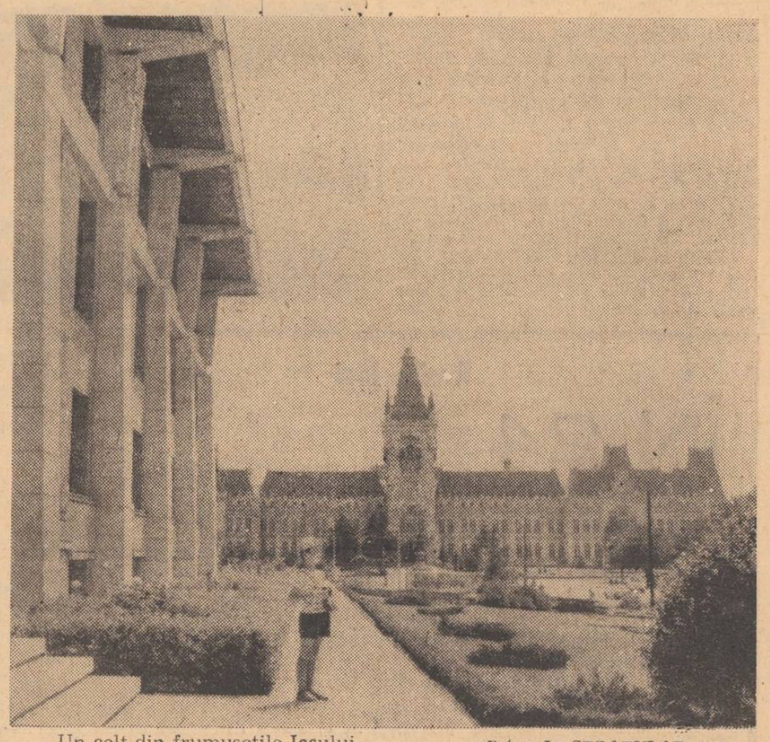

Un colț din frumusețile Iașului. Foto : L. STRATULAT, coresp.

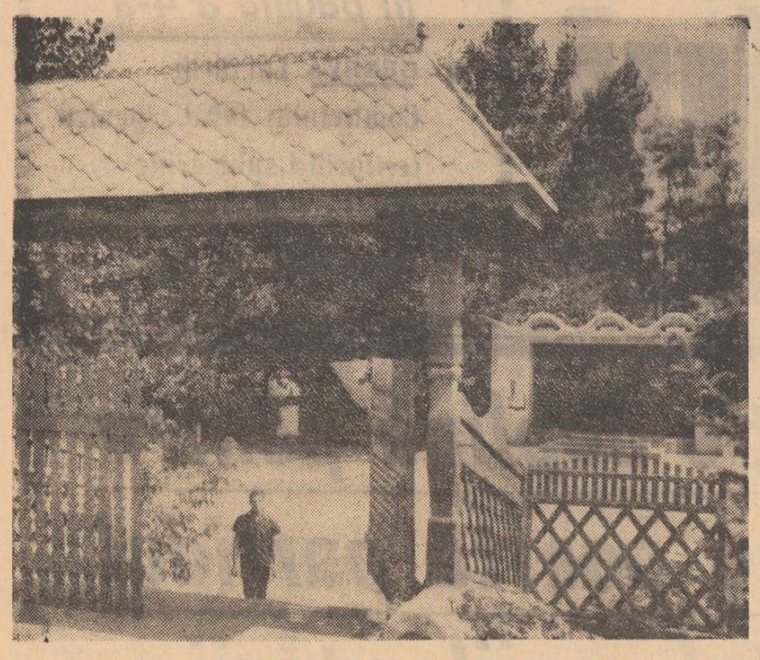

Parcul de odihnă din Popricani. Foto: G. PAUL

VACANȚA ȘI MUZEELE ȘCOLARE

Zilelor de vacanță le sînt destinate noi și atrăgătoare forme instructiv-educative, care asigură (e drept pe alte planuri) ceea ce numim îndeobște continuitatea procesului educativ.

Este vorba între altele de excursiile cu caracter documentar și educativ, organizate de școli sau de Casa pionierilor, care au ca prim și important scop completarea cunoștințelor, căpătate în timpul anului, alături de un altul, tot atît de prețios — achiziționarea de noi obiecte, pentru înființarea sau întregirea muzeului școlar. Sub îndrumarea atentă a profesorilor, cărora li se adaugă încă un atribut valoros — acela de animatori ai muzeografiei școlare — copiii pot depista, cu aceste ocazii diferite obiecte de etnografie și de artă populară, care să fie valorificate la maximum în cadrul muzeelor școlare.

Evident, în acest scop pot fi folosite toate ocaziile ce se ivesc elevilor — separat sau în grup. Ne gîndim, spre exemplu, la vizitele făcute rudelor din alte localități, îndeosebi rurale, care se pot solda cu rezultate dintre cele mai bune. De asemenea, este bine ca elevii să fie îndrumați (cum se întîmplă la școala generală din Heci — Lespezi și în alte locuri, de exemplu) spre culegerea unor producții populare (basme, ghicitori, proverbe, snoave, legende, doine etc.), care să fie valorificate și prin intermediul cercurilor literare sau al revistelor școlare.

În școala nouă, actuală, a cărei esențială caracteristică este tendința ancorării tot mai puternice în nevoile activității practice, determinate de mersul mereu ascendent al societății noastre socialiste, constatăm cu satisfacție că în predarea majorității obiectelor se utilizează o largă gamă de material intuitiv, pus la îndemîna cadrelor didactice de colecțiile muzeului școlar, a cărui menire este să înlesnească predarea cunoștințelor, să faciliteze asimilarea lor, să asigure un plus de atractivitate și de eficiență orelor de curs.

În cadrul muzeelor școlare, care și în județul Iași se bucură de interes, obiectele de etnografie și artă populară sînt deosebit de utile în procesul de învățămînt, prin semnificațiile pe care le degajă, ca și prin posibilitatea ce o oferă elevilor de a-și însuși noi și temeinice date despre cultura materială și spirituală a poporului român.

Edificatoare în acest sens ni se pare posibilitatea ilustrării diferitelor momente din evoluția vieții rurale — de pildă — cu obiecte utilizate de țărani în ansamblul ocupațiilor lor de bază (ne referim în special la locuitorii din Moldova): păstoritul și agricultura.

Numărul exemplelor de felul acesta se poate înmulți, dacă ne gîndim la frumusețea artei populare.

Așadar, timpul vacanțelor trebuie pus în slujba utilului, dezvoltînd și în felul acesta la elevi interesul pentru muzee, gustul pentru frumos, dar mai ales dragostea pentru creația neasemuit de frumoasă, de bogată și de variată a poporului nostru.

În sprijinul aceleiași idei, nu trebuie uitată nici inițiativa salutară privind concursul județean al expozițiilor școlare, cu caracter permanent, concretizată atît prin crearea unor tinere muzee școlare, cît și prin îmbogățirea colecțiilor celor existente.

Muzeograf
Georgeta ȚURCANU

Meșterii aurului verde

(urmare din pag. 1)

Aurel Cojocaru, șeful atelierului, are o evidență a pieselor, nu pentru că îi cere serviciul de resort, nu că vrea el să o țină. Ci pentru că este nevoie să le însemne pe fiecare, cînd le croiește, cînd le dă colegilor săi de muncă pentru a le prelucra, a le strunji și șlefui, a le închega în operă: dulap, masă, scaune, canapea etc. Pentru o bibliotecă, de pildă, am citit în nota șefului de atelier, „croit pereți laterali, tavanul și poliță de jos, etajere, tăblițe, ușile și... numeroase accesorii din lemn, metal sau material plastic", iar ca operații „croit, furniruit și presat, dimensionat, găurit, finisat în alb, finisat cu lustru și montat". Se pare că nu găsești măcar un milimetru pătrat pe care mîna meșterului să nu fi trecut de cîteva ori. Așa se făurește un prototip de mobilă. Și după ce este omologat îl preiau muncitorii și tehnicienii din secțiile productive și-l realizează în producție de serie. Așa a ajuns ca la fabrica ieșeană de mobilă să se lucreze în prezent peste 50 de sortimente și tipuri de mobilă și scaune.

Cei de la prototipuri însă lucrează noi și noi variante. Tehniciana Georgeta Cucu, de la serviciul tehnic de creație, ne-a enumerat vreo 40 de prototipuri de garnituri și piese separate lucrate numai în semestrul I. Tot atîtea și-au propus să mai realizeze și în semestrul II al anului în curs. Acestea merg mai întîi la expoziții și tîrguri în țară și în străinătate, le consultă beneficiarii, cumpărătorii și după cum sînt cerințele se execută în proces industrial. Sînt deja cunoscute și solicitate garniturile de mobilă realizate la Iași în aproape 20 de țări, printre care: Anglia, R. S. Cehoslovacă, R.S.F. Iugoslavia, Norvegia, Olanda, S.U.A., Suedia, R.P. Ungară, U.R.S.S. etc.

Specialiștii fabricii ieșene sînt preocupați în continuare de diversificarea producției de mobilă și de îmbunătățirea calității acesteia la nivelul cerințelor beneficiarilor interni și externi.

Succesul viitoarei campanii agricole

(urmare din pag. 1)

cu conducerile I.A.S. și C.A.P., cu specialiștii din aceste unități și cu mecanizatorii, jaloanele principale și obligatorii pentru cultivarea acestei plante la un nivel cît mai înalt. Trebuie găsite cele mai bune amplasamente, trebuie aplicate pentru grîu cele mai bune lucrări, inclusiv fertilizarea cu îngrășăminte chimice și naturale, respectînd, obligatoriu, dozele stabilite. Iar în semănătări să asigurăm cele mai curate și valoroase semințe ce le avem pe plan județean și din schimb, de la fondul de stat.

— O parte din lucrările enumerate coincid ca execuție chiar în perioada de față. Ar fi bine să le subliniați pentru a fi mai bine reținute.

— În unele cooperative, o parte din grîu se va cultiva după păioase de primăvară, leguminoase boabe și chiar după grîu anul I. Multe din aceste terenuri, deși recoltate, nu sînt încă eliberate de paie, nu sînt arate, discuite și fertilizate. Este o datorie a fiecărei conduceri de C.A.P., o obligație de prim ordin a specialiștilor și mecanizatorilor de a trece imediat și sistematic la executarea acestor acțiuni, prin care trebuie să se asigure primele condiții producției anului viitor. Consiliile intercooperatiste trebuie să analizeze și ele această problemă și, în funcție de necesități și condiții specifice, să stabilească măsuri, termene de execuție, repartizînd și folosind integral forțele mecanizate din raza lor de activitate. Și, pentru că vremea însămînțărilor bate la ușă, în toate S.M.A.-urile trebuie revizuite și reparate tractoarele și utilajele de campanie, create stocurile necesare de carburanți și lubrifianți, piesele de schimb și materialele specifice. Nici un răgaz, deci, fiecare zi și oră a intervalului dintre recoltare și însămînțare trebuie folosite la maximum.

— Ce alte acțiuni se mai impun a fi efectuate concomitent cu pregătirile pentru însămînțarea grîului de toamnă?

— Aprovizionarea ritmică a piețelor și consumurilor colective cu legume proaspete și de calitate constituie în momentul de față o problemă căreia trebuie să se acorde aceeași importanță. Dacă pînă nu de mult o serie de neajunsuri în aprovizionare se datorau întîrzierii recoltei, în prezent asemenea motivări nu mai au nici un fundament. Pe grădini există importante cantități de produse, dar din păcate recoltarea lor pe faze de coacere, sortarea și transportul nu se fac în modul cel mai corespunzător. Lichidînd aceste lacune și efectuînd în continuare irigația și întreținerea culturilor de legume, fermele și sectoarele specializate din C.A.P., sprijinite mai puternic de către Întreprinderea pentru producerea și valorificarea legumelor și fructelor, pot să asigure materializarea superioară a întregii producții de legume, la prețurile fixate în raport de calitatea produselor. O altă acțiune majoră o constituie asigurarea sectoarelor zootehnice cu furajele fibroase — finurile de leguminoase și naturale — precum și cu cele suculente. În unele părți, din cauza ploilor mari, balanțele furajere exprimă minusuri importante la finuri, care vor trebui substituite cu furaje grosiere, administrate în rații, saramurate sau în amestec cu furaje mai valoroase. De aceea, recoltarea operativă și conservarea în bune condiții a fiecărui kg de fin este imperios necesară chiar și în unitățile excedentare luate în evidență de noi, cunoscind că acestea vor trebui să ajute din disponibilul lor cooperativele deficitare. Tot în contextul acțiunilor prioritare se înscrie și irigarea tuturor culturilor situate în incinta irigabilă, ca și folosirea rațională a fiecărei resurse de apă la udarea culturilor, prognoza pentru lunile august și septembrie anunțînd timp secetos și temperaturi foarte ridicate. Împreună cu pregătirile ce trebuie făcute și în direcția recoltării inului, iar mai apoi a cartofului, florii-soarelui și celorlalte culturi de toamnă, aplicarea corectă a măsurilor enumerate constituie pentru fiecare unitate un imperativ major căruia trebuie să i se răspundă cu hărnicie, competență și maximă operativitate.

SPORT • SPORT • SPORT

Campionatul republican de zbor fără motor

Sportivii din R.D.G. domină concursul

La Iași, au continuat întrecerile din cadrul campionatului republican de zbor fără motor, la care participă și sportivi străini. În cea de a patra probă — viteză pe circuit triunghiular — desfășurată pe distanța Iași — Sinești — Vlădeni — Iași (104 km), pe primul loc s-a clasat sportivul sovietic Iuri Kuznețov, cu 1.000 p. Locurile următoare au fost ocupate de: Nicolae Mihăiță (România) — 697 p., Mark Moszczickski (Polonia) — 693 p., Petre Zenovei (România) — 671 p.

După patru probe, în clasamentul general continuă să conducă sportivii din R.D. Germană Udo Elke — 3104 p. și Werner Hans Voss — 3059 p. Îi urmează: Iuri Kuznețov (U.R.S.S.) — 2914 p., Nicolae Mihăiță (România) — 2.861 p., Tibor Szentvölgyi (Ungaria) — 2716 p. etc.

Succesele lui Radu Gavrilaș (C. S. M.)

Tînărul atlet ieșean Radu Gavrilaș, de la Clubul sportiv municipal, a obținut anul acesta unele rezultate valoroase. Astfel, la campionatul republican de atletism rezervat juniorilor, ce s-a desfășurat în zilele de 3 și 4 iulie la București, a cîștigat titlul de campion la proba de 110 m garduri. Confirmînd forma bună în care se află, la întrecerile celei de a III-a ediții a Balcaniadei atletice de juniori, care a avut loc recent pe stadionul „Karaiskakis" din Atena, el a cîștigat două titluri de campion balcanic: la decatlon, cu 7.022 pct., și la 110 m garduri, cu timpul de 15 secunde. Datorită punctajului acumulat la decatlon, tînărul atlet de la Liceul nr. 7 din Iași și-a îndeplinit norma de maestru al sportului.

ATLETISM

Rezultate foarte bune ale juniorilor ieșeni

Simbătă și duminică, la Bacău, s-au desfășurat întrecerile din cadrul campionatelor naționale de atletism rezervate juniorilor de categoria a II-a. Iașul a fost reprezentat de un grup de atleți de la Liceul „Mihai Eminescu". Ei au avut o comportare foarte bună, cucerind trei titluri de campion republican și alte locuri fruntașe.

Adriana Surdu, cu 12 sec. la proba de 100 m plat, a ocupat locul I, devenind campioană. **Ștafeta 4×100 m**, alcătuită din Adriana Surdu, Olga Ciobanu, Viorica Gheorghiu și Mioara Alexa, a cucerit, de asemenea, titlul național, obținînd, cu 49,7 sec., un nou record republican de juniori categoria a II-a. **Altă ștafetă, de 4×200 m**, compusă din Viorica Gheorghiu, Ștefania Sansu, Mioara Alexa și Adriana Surdu, a adus Iașului cel de al treilea titlu de campioană.

Olga Ciobanu s-a clasat pe locul al doilea și Coculeana Bucătaru pe locul al treilea la proba de 100 m garduri. Vasile Cristea a ocupat locul al cincilea la 1000 m.

Felicitări pentru rezultatele excelente obținute pînă acum de atleții Liceului „M. Eminescu" se cuvin și profesorilor Radu Constantinescu, Radu Titiniuc și Vasile Midvighi.

Prof. V. VĂCARIȚA, corespondent

Programul turului campionatului diviziei naționale A de fotbal, ediția 1971—1972

Publicăm acest program la cererea mai multor cititori din județ.

Etapa I (22 august)

Rapid — U.T.A.
S. C. Bacău — F.C. Argeș
Steagul Roșu — Petrolul
C.F.R. — Dinamo
Politehnica — „U" Cluj
A.S.A. — Farul
Crișul — Jiul
Steaua — „U" Craiova

Etapa a II-a (29 august)

„U" Craiova — C.F.R.
Dinamo — Steagul Roșu
Jiul — A.S.A.
Petrolul — Crișul
F.C. Argeș — Rapid
„U" Cluj — S. C. Bacău
U.T.A. — Steaua
Farul — Politehnica

Etapa a III-a (5 septembrie)

Steagul Roșu — F.C. Argeș
A.S.A. — „U" Cluj
Politehnica — Dinamo
Steaua — Farul
C.F.R. — Jiul
Crișul — U.T.A.
S. C. Bacău — „U" Craiova
Rapid — Petrolul

Etapa a IV-a (12 septembrie)

Petrolul — S. C. Bacău
Jiul — Steaua
U.T.A. — A.S.A.
F.C. Argeș — C.F.R.
„U" Craiova — Politehnica
Rapid — Dinamo
Farul — Steagul Roșu
„U" Cluj — Crișul

Etapa a V-a (26 septembrie)

Crișul — A.S.A.
Politehnica — Petrolul
Steaua — F.C. Argeș
Steagul Roșu — „U" Cluj
Jiul — U.T.A.
S. C. Bacău — Farul
C.F.R. — Rapid
Dinamo — „U" Craiova

Etapa a VI-a (3 octombrie)

Steagul Roșu — Jiul
Farul — Crișul
„U" Cluj — „U" Craiova
Rapid — S. C. Bacău
A.S.A. — Dinamo
Petrolul — Steaua
F.C. Argeș — Politehnica
U.T.A. — C.F.R.

Etapa a VII-a (17 octombrie)

Dinamo — „U" Cluj
„U" Craiova — Rapid
C.F.R. — Politehnica
U.T.A. — F.C. Argeș
Jiul — S. C. Bacău
Crișul — Steagul Roșu
Steaua — A.S.A.
Petrolul — Farul

Etapa a VIII-a (24 octombrie)

A.S.A. — „U" Craiova
Steagul Roșu — U.T.A.
F.C. Argeș — Petrolul
Politehnica — Jiul
Steaua — Rapid
C.F.R. — „U" Cluj
Farul — Dinamo
S. C. Bacău — Crișul

Etapa a IX-a (31 octombrie)

S. C. Bacău — Steaua
Crișul — C.F.R.
Rapid — Politehnica
A.S.A. — Petrolul
Farul — Jiul
Dinamo — U.T.A.
„U" Cluj — F.C. Argeș
„U" Craiova — St. Roșu

Etapa a X-a (7 noiembrie)

U.T.A. — Farul
Steaua — Steagul Roșu
C.F.R. — A.S.A.
Crișul — Rapid
Petrolul — „U" Cluj
„U" Craiova — F.C. Argeș
Jiul — Dinamo
Politehnica — S. C. Bacău

Etapa a XI-a (28 noiembrie)

Rapid — Jiul
S. C. Bacău — C.F.R.
Dinamo — Crișul
Petrolul — „U" Craiova
Politehnica — Steaua
Steagul Roșu — A.S.A.
„U" Cluj — U.T.A.
F.C. Argeș — Farul

Etapa a XII-a (1 decembrie)

Crișul — Politehnica
U.T.A. — „U" Craiova
A.S.A. — F.C. Argeș
Dinamo — Steaua
Farul — Rapid
C.F.R. — Petrolul
Steagul Roșu — S.C. Bacău
Jiul — „U" Cluj

Etapa a XIII-a (5 decembrie)

„U" Cluj — Farul
Rapid — A.S.A.
Politehnica — St. Roșu
„U" Craiova — Crișul
Steaua — C.F.R.
F.C. Argeș — Jiul
Petrolul — U.T.A.
S. C. Bacău — Dinamo

Etapa a XIV-a (8 decembrie)

A.S.A. — S. C. Bacău
„U" Cluj — Steaua
Jiul — „U" Craiova
Dinamo — Petrolul
U.T.A. — Politehnica
Farul — C.F.R.
Crișul — F.C. Argeș
Steagul Roșu — Rapid

Etapa a XV-a (12 decembrie)

„U" Craiova — Farul
C.F.R. — Steagul Roșu
Politehnica — A.S.A.
Rapid — „U" Cluj
Petrolul — Jiul
Steaua — Crișul
S. C. Bacău — U.T.A.
F.C. Argeș — Dinamo

FOTBAL

Impresii de la meciul Ceahlăul — Politehnica

Simbătă, la Piatra Neamț, fotbaliștii Politehnicii au susținut un nou joc de verificare, în compania celor ai echipei Ceahlăul din localitate. În formația ieșeană au evoluat: Costaș — Romilă I, Ianul, Alecu, Pall, Mărdărescu (Romilă II), Simionaș, Incze, Romilă II (Biliboacă), Lupulescu, Marica. La Ceahlăul au jucat: Mitrofan — Mihalache, Ienesi, Gheorghe, Zaharia (Diță), Contardo, Andrioaie (Drăgu), Cioroparu, Baicu, Goliac, Ștefănescu (Butunoiu). Partida s-a încheiat cu un rezultat de egalitate: 1—1 (1—1). Golurile au fost înscrise de Contardo (min. 13) și Simionaș (min. 32). A fost un joc destul de plăcut, gazdele constituind un adversar surprinzător de combativ.

Rezultatul, într-o asemenea întîlnire, interesează mai puțin. Am dori ca, în rîndurile următoare, să înșirăm cîteva impresii care ne-au încercat în timpul vizionării acestei partide, impresii referitoare, bineînțeles, la evoluția jucătorilor ieșeni. Fără discuție, la ora actuală nu se pot desprinde concluzii ferme: echipa se află încă în perioada acumulărilor cantitative; din formație au lipsit cîțiva jucători de bază. Așa că referirile vor fi făcute exclusiv la evoluția echipei care a fost folosită în jocul de la Piatra Neamț.

Am avut impresia că portarul Costaș, deși încă lipsit de experiență, este destul de sigur în intervenții și foarte mobil. Încrederea coechipierilor și dezvoltarea simțului de anticipație (deci, un plasament judicios) îl vor consacra pe arena diviziei A.

Am mai avut impresia că fundașii dovedesc încă rețineri în intervenții, ba chiar nesiguranță, deplasîndu-se cu destulă greutate.

În ce-i privește pe mijlocași, un cuvînt de laudă pentru Simionaș, excelent în tot ceea ce a întreprins; Mărdărescu ni s-a părut mai sobru în intervenții, mai lipsit de artificiozități decît în trecutul campionat.

Din linia de atac am remarcat poftă de joc a lui Marica. Lupulescu s-a simțit izolat fără Cuperman lîngă el, neajutorat de coechipieri. Incze — de nerecunoscut: nervos, destul de comod.

Noii veniți la Politehnica, Romilă II și Biliboacă, n-au reușit — evident — să se încadreze perfect în jocul echipei. Primul ni s-a părut totuși mai matur în gîndire, util în situațiile de apărare, dar prea timid în acțiunile ofensive.

În ansamblu, echipa nu este încă sudată și prezintă scăderi de ritm. Cum spuneam, aflîndu-se în perioada acumulărilor, lucrurile acestea sînt firești. Un test ceva mai edificator îl poate oferi partida de mîine cu Racing Club Beirut. Reamintim că aceasta se va desfășura pe stadionul „23 August" și va începe la ora 17.

Radu COSTIN

Pe scurt

RIO DE JANEIRO 9 (Agerpres). — Finala interzone a competiției de tenis „Cupa Davis" dintre echipele României și Braziliei, programată inițial între 14 și 16 august, va avea loc în zilele de 20, 21 și 22 august la Sao Paulo.

Interesul cu care publicul brazilian așteaptă acest meci este deosebit. Încă de pe acum au fost vîndute toate biletele de intrare la arena „Pinheiros" unde va avea loc întîlnirea.

*

PRAGA 9 (Agerpres). — În cadrul turneului internațional de fotbal de la Kosice, echipa Universitatea Cluj a învins cu scorul de 8—3 (5—2) formația locală Lokomotiv.

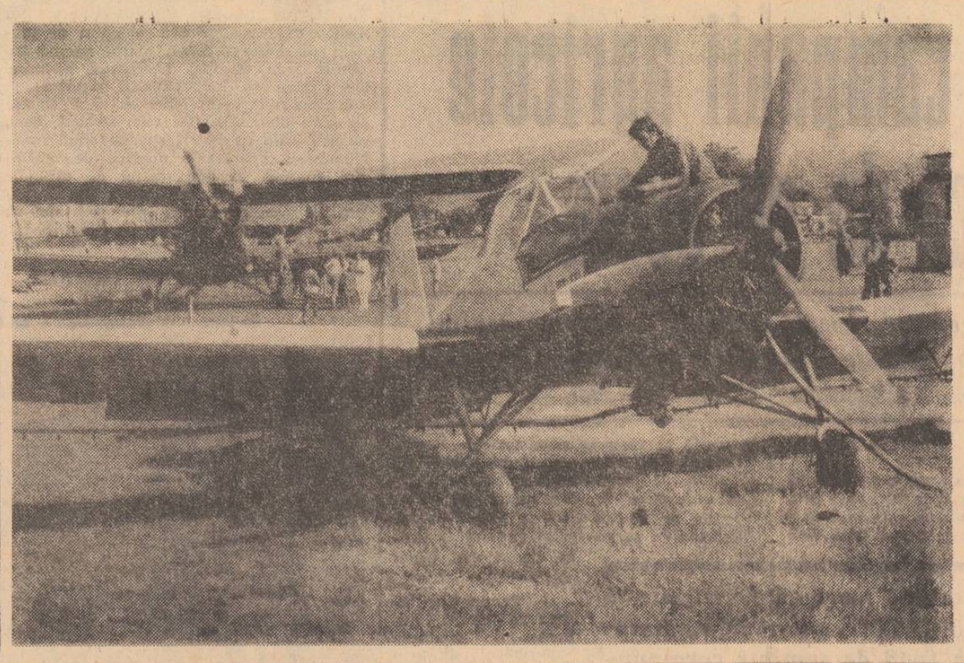

Avioanele utilitare, pilotate de Cornel Ristea și Marin Sima, intervin cu promptitudine în acțiunea de combatere a dăunătorilor care au apărut în viile și livezile Comarnei.

În imagine: Echipaje gata de zbor.

Foto: S. LEONID, coresp.

Pasiune și dăruire

(urmare din pag. 1)

preț față de muncă productivă, opunîndu-se adesea unor talente reale. Această sub ochii noștri și într-o epocă cînd se știe cu certitudine că pînă și liceele de cultură generală se vor profila în curînd pe o anumită disciplină — fizică, biologie etc. — apropiindu-se de liceele de specialitate prin caracterul aplicativ. Toate evident numai pentru ca viitorul absolvent să nu fie dezarmat în fața vieții. Evident, nu fiecare este dotat pentru performanțe tehnice de felul celor amintite mai înainte, dar o elementară instruire pentru însușirea deprinderilor practice, pentru activități fizice este absolut necesară. „Toți elevii, a spus tovarășul Nicolae Ceaușescu, în Expunerea la consfătuirea de lucru a activului de partid din domeniul ideologiei și al activității politice și cultural-educative — trebuie să lucreze în producție". Și tot secretarul general al partidului arăta cu acest prilej că școala noastră este chemată să formeze tineretul în spiritul muncii, să-l învețe să lucreze în orice domeniu de activitate, pentru că orice îndeletnicire folositoare societății ne face cinste. Iată cuvinte care trebuie să fie pentru educatori, părinți și tineri un îndemn prețios.

ÎN 24 DE ORE

Radio Iași

Programul de seară (10 august): 17.00 Buletin de știri; 17.10 Cîntecul care mi-e drag; 17.45 Știința și producția; 18.00 Orchestre și soliști de muzică ușoară; 18.25 Colocviu radiofonic; 18.40 Cîntare patriei și partidului; 19.00 Radiojurnal; 19.15 Muzică populară la diferite instrumente; 19.30 În emisie: Tinerețea! 20.00 Muzică ușoară; 20.10 Amatori la microfon; 20.30 Teatru la microfon: „Epoleții invizibili" de Silviu Andreescu și Theodor Mănescu; 21.40 Valsuri și tangouri.

Programul de dimineață (11 august): 6.00 Buletin de știri; 6.05 Cîntece patriotice; 6.15 Actualitatea în agricultură; 6.25 Drag mi-e cîntecul și jocul; 7.00 Radiomatineu.

Televiziune

18.00 Viața literară. Pentru cine scriem poezie? Discuție—anchetă pe marginea unor volume de poezie apărute în ultimul timp: 18.15 „Toate pînzele sus!" — emisiune pentru pionieri: 18.45 Muzică populară interpretată de Gavril Prunoiu și acordeonistul Ilie Udilă: 19.00 Breviar juridic: 19.15 Publicitate: 19.20 1001 de seri — emisiune pentru cei mici; 19.30 Telejurnalul de seară; 20.15 Seară de teatru. Premieră T.V.: „Iașii în carnaval" de Vasile Alecsandri; 21.45 Oameni și fapte. Reportaj de Simion Bloc; 21.55 Aspecte de la concursul și festivalul de muzică ușoară „Lotca de aur" Brăila 1971; 22.20 Telejurnalul de noapte; 22.35 Campionatele europene de atletism. Aspecte de la festivitatea de deschidere și finalul cursei de 10.000 m. Înregistrare de la Helsinki.

Cinematografe

VICTORIA, orele 9; 14.40; 17.45; 20.30 „O floare și doi grădinari". (la grădina „Ripa galbenă", ora 20). REPUBLICA, orele 9.15; 11.15; 15; 17; 19; 21: „Riscul", producție a studiourilor sovietice. COPOU, orele 9; 11; 15; 17; 19; 21: „Dă-i înainte, cowboy", producție a studiourilor engleze. ARTA, orele 9; 11; 15; 17; 19; 21: „Celebrul 702", producție a Casei de filme „București". TĂTĂRAȘI, orele 16; 18; 20: „Haiducii lui Șaptecai". NICOBINA, orele 16; 18; 20: „Circ fără frontieră".

IN JUDEȚ: Casa de cultură Pașcani: „Pelerinii roșii". Clubul C.F.R. Pașcani: „Fantomele se grăbesc". TG. FRUMOS: „Pomul de Crăciun". HÎRLĂU: „Bătălia de pe Neretva", ambele serii. PODUILOAIEI: „Un italian în America". HĂRĂUCEȘTI: „O scrisoare pierdută".

Expoziție de artă plastică

Astăzi, 10 august, la ora 18, în sala „Victoria" din Iași, va avea loc vernisajul expoziției personale a pictoriței Viorica Bălan.

Vor fi expuse flori, naturi statice, precum și peisaje reprezentînd frumusețile patriei și realizări din anii puterii populare. Expoziția va fi deschisă timp de 2 săptămîni.

Timpul probabil

Vremea va fi schimbătoare și răcoroasă, cu cerul variabil. Local se vor semnala averse însoțite de descărcări electrice. Vîntul va sufla slab pînă la potrivit din sectorul nord-vestic. Temperatura aerului va fi ușor variabilă; minimele vor fi cuprinse între 12 și 17 grade, iar maximele între 20 și 25 grade.

La aniversarea comunei Holboca

Prilej de bilanț socialist

Duminică, holbocenii au ținut să fie prezenți cu toții la sărbătoarea satului. Acum, în preajma zilei de 23 August, pe care se pregătesc s-o întîmpine cu rezultate deosebite, ei aniversează și 300 de ani de la prima atestare documentară a comunei. Sala căminului cultural devenise neîncăpătoare. A avut loc o sesiune festivă în care deputații Vasile Jugănaru, Mihai Munteanu, Constantin Unguru și alții au vorbit despre dezvoltarea economică, socială, politică și culturală a comunei, despre realizările socialiste care au schimbat de necrezut viața satului de la 23 August 1944 și pînă în zilele noastre. A fost vizitată și o expoziție cu documente de arhivă iar apoi, în aer liber, a avut loc o mare petrecere populară. Sătenii au aplaudat evoluția fanfarei de la U.F.S., formațiile artistice ale Casei municipale de cultură „Ateneu Tătărași". Dar parcă mai cu foc au dansat și au cîntat membrii formațiilor din Holboca sau poate așa li s-a părut holbocenilor, că erau flăcăii și fetele lor. După-amiază, în timp ce se desfășurau întrecerile sportive pe terenul din marginea satului, în curtea căminului s-a încins o horă țărănească la care bătrînii satului și alți gospodari, amintindu-și frumoasele jocuri populare de odinioară, au ținut să dovedească tinerilor farmecul tradițiilor folclorice. Apoi au depănat amintiri despre trecutul satului, despre viața lui de odinioară și de astăzi.

Aspect din timpul manifestărilor artistice.

Din noianul amintirilor

Au dispărut de multă vreme din vorbirea noastră unii termeni pe care zilele trecute i-am găsit sub praful vremii, într-un document de arhivă la primăria din Holboca: birnici, bejenari, vătafi, postelnic, dări, bordei, colibă etc. Documentul amintea că pe la 1671 Duca-Vodă întărește uric mănăstirii Cetățuia de stăpînire a moșiei Holboca cu oameni cu tot. Au trecut anii, moșia a fost hăpcuită pe rînd de Mavrocordați, de boierii familiei Balș, de Anastasie Bașotă și în sfîrșit de moșierii din neamul Sturzeștilor.

– Grele vremuri am apucat. Munceam ca robii pentru 1 leu pe zi, masa noastră era un boț de mămăligă cu te miri ce. Cînd m-am însurat aveam 20 de prăjini de pămînt – sărăcie cu lustru. Amarnice vremuri. Am căpătat apoi pămînt la reformă, dar era greu, eram săraci de pe urma războiului. Am făcut apoi cooperativă agricolă. Bună idee au avut comuniștii! Eu am văzut multe în viața mea de peste 70 de ani. Multe și bune prefaceri a făcut partidul pentru noi, urmașii birnicilor de pe moșia Holboca, ne-a spus Hristea Haciu, scormonindu-și amintirile.

Ritmul tumultuos de transformare socialistă a satului și-a lăsat amprenta peste tot. Moș Ion Virlan, care a văzut lumina zilei pentru prima oară la sfîrșitul secolului trecut, ne-a spus că la aniversarea a 300 de ani a comunei se poate spune cu mîna pe inimă că nu s-au făcut în trei veacuri atîtea cîte iscusiți făurari comuniști au realizat în acești 27 de ani de la 23 August încoace.

Pe scara comparațiilor

– N-o să găsiți la noi decît o singură casă acoperită cu stuf. Poate o conservăm și o facem muzeu. Toate casele sînt noi, cu 3 și 4 camere, cu terase, ce mai, vile în toată regula! În fiecare an se ridică peste o sută. Se-ntrec oamenii între ei: fiecare vrea ca a lui să fie mai ochioasă, ne-a spus Vasile Jugănaru, primarul comunei.

Dar numai case s-au făcut în cei 27 de ani de la eliberare? Dar școlile generale? Dar Școala profesională de mecanizatori și de maiștri, dar Stațiunea de mecanizare a agriculturii? Să mai adăugăm construcțiile cooperativei agricole, elegantul cămin cultural și clădirea primăriei, dispensarul... Există în comună 310 televizoare, aproape 1.000 de aparate de radio, 130 de aragaze, sute de mașini de cusut. Mobila o cumpără de la Iași. Tinerii își bat parchet în casă, vatra țărănească a dispărut, la mare modă fiind teracota. După un șip de vin nu mai coboară gospodarul la beci ci deschide frumușel ușa frigiderului. Aman se bucură femeile și de mașinile de spălat. „Boierie curată! Mergeam la școală cu opinci și o traistă cît toate zilele în spate. Umblam în cămeșoaie și izmene cu birnețe. Azi plozii au geantă, n-au văzut opinci și se poartă în uniformă. Ce mai la deal la vale, e greu de crezut și de comparat. Noi am trăit acei ani grei, dar tinerii n-au de unde știi. Trebuie să-i învățăm, să știe de unde am pornit și cît am muncit" – ne-a spus Ștefan Munteanu.

Acum se învață carte. Interesul este și al copiilor, al părinților, dar și al cadrelor didactice. Dacă pînă la al doilea război mondial, și imediat după, era mare lucru să înveți patru clase în școlița cu cîțiva dascăli, azi absolvenții școlii generale țintesc și urmează școli la oraș. Grigore Gîrbea e mîndru că are un băiat procuror, altul tehnician, iar Dumitru Olaru că are trei copii, toți studenți. Și cîți alții nu au asemenea prilej de mîndrie!

Oamenii zilelor noastre: comuniștii

– Avem oameni buni. Mulți lucrează la Iași, au învățat meserii bune, alții au rămas să muncească în agricultură. Și unii și alții contribuie la dezvoltarea comunei. Ne-am electrificat toate satele, ridicăm o școală nouă, cu etaj, din contribuție voluntară – ne-a spus tov. D. Toma, secretarul comitetului comunal de partid.

Da, sînt oameni buni, verificați în toiul muncii. Au terminat cu bine campania, au obținut 2.200 kg grîu la hectar. Porumbul este voinic, se prevede o recoltă mare și sătenii sînt mulțumiți. Au în fruntea lor comuniști destoinici, oameni care se bucură de respect. Dacă cităm pe Constantin Unguru, Gheorghe Tibîrnă, Ioan Gh. Chiron, Gheorghe Iacob, Alexandru Străinu, Neculai Cucu și Gheorghe Munteanu nu facem decît să începem un șir care ar putea continua cu încă zeci și zeci de nume.

– Avem încă mult de lucru, mai ales pe tărîmul dezvoltării conștiinței socialiste a oamenilor. Avem drept program în această activitate Expunerea tovarășului **NICOLAE CEAUȘESCU** la consfătuirea de lucru cu activul de partid din domeniul ideologiei, al activității politice și cultural-educative. Oamenii au primit cu bucurie această expunere, o cunosc ei înșiși, sînt conștienți că au multe de făcut, vin mai des la cămin, la comitetul comunal de partid, ne-a spus Constantin Dăscălița, directorul căminului cultural.

Am remarcat la toți acești oameni dragostea de viață, puterea de muncă, încrederea în viitorul luminos al patriei socialiste și hotărîrea sătenilor de a munci pentru înnobilarea satului cu noi valențe materiale și spirituale.

Ion RĂZEȘU

Consfătuire cu cititorii ziarului

În întîmpinarea „Zilei presei române" care se sărbătorește la 15 august a. c., a avut loc la Bivolari (duminică 8 august) o consfătuire cu cititorii ziarului „Flacăra Iașului". Cu acest prilej participanții la discuții au subliniat contribuția ziarului la informarea cititorilor în problemele vieții interne și internaționale, la impulsionarea activității economice și social-culturale în țara noastră, îndeosebi în satele județului nostru. Totodată, ei au făcut observații și propuneri pentru cuprinderea unei arii mai largi de probleme din viața satelor județului Iași, pentru informarea mai complexă a cititorilor, pentru mai buna difuzare a presei. Au luat cuvîntul: **Ionel Cristofor**, secretarul comitetului comunal de partid; **Gheorghe Perju**, președintele consiliului popular comunal; **Constantin Șalaru**, președintele cooperativei agricole de producție; **Gheorghe Roșioru, Gheorghe Luca, Ion Perju, Elena Teodorescu**, membri ai cooperativei agricole de producție; **Nicolae Oescu**, medic veterinar, șeful fermei zootehnice din C.A.P.; **Constantin Rotaru**, tractorist-rutierist în C.A.P.; **Dumitru Ștefan Ciobanu**, președintele comisiei de judecată; profesorul **Ion Alupoaie**; **Ionel Bordeianu**, directorul căminului cultural, secretarul comitetului comunal U.T.C.; **Constantin Albișteanu**, administratorul spitalului comunal; **Ana Chișcă**, contabilă la C.A.P.; **Gheorghe Croitoru**, factor poștal; **Vladimir Polercă**, dirigintele Oficiului poștal comunal.

În încheiere, tovarășul **Radu Simionescu** a răspuns unor întrebări referitoare la principiile politicii externe a partidului și statului nostru și la unele probleme ale vieții politice internaționale actuale.

De luni pînă luni, pe drumurile publice din județ

Accidentele de circulație din ultimele zile reliefează necesitatea însușirii și respectării de către pietoni a legislației rutiere în vigoare, în scopul păstrării integrității corporale și a vieții. O mică neatenție, ignorarea elementarelor reguli privind traversarea străzii, indiferența unor părinți față de copiii lor — și accidentul lasă invalizi, morți.

Atenție, părinți!

După ce, la 30 iulie, minorul Constantin Strat (8 ani) fusese grav accidentat în timp ce traversa în fugă șoseaua Nicolina, iată că la 7 august, un alt copil, Radu Luchian (4 ani), din comuna Cotnari, nefiind supravegheat de părinți, a nimerit sub roțile unei motorete. A fost internat la spital în stare gravă. Responsabilitatea părinților este evidentă într-un asemenea caz. Circulația tot mai mare de pe drumurile publice este de natură să-i oblige pe părinți să-și supravegheze în permanență copiii, să le interzică a se juca pe partea carosabilă.

Urmări tragice

Se știe că pe porțiunea liniei de tramvai nr. 3 dintre bulevardul „Tudor Vladimirescu" și piața Tătărași nu au acces decît tramvaiele. Cu toate acestea, Stratia Lungu s-a aventurat pe porțiunea interzisă. Mai mult: a traversat o linie prin spatele unui tramvai ce urca, nimerind sub roțile tramvaiului care cobora. Rănită grav, Stratia Lungu a decedat la spital. Urmarea tragică a ignorării unor norme stabilite tocmai pentru evitarea accidentelor...

Pe pielea sa — cum s-ar spune — a simțit ce înseamnă să nu circuli corect, cîteva zile mai tîrziu (la 4 august) și Constantin Drujbă, din Todirești. În timp ce traversa strada Gh. Dimitrov printr-un alt loc decît cel marcat, neluîndu-și în prealabil măsuri de asigurare, a fost accidentat grav de un autobuz.

Cînd va fi gata podul?

E o problemă de circulație, dar și cetățenească. În urma ploilor abundente căzute mai de mult, podul de pe Calea Galății (peste pîrîul Nicolina) a fost închis pentru circulație. De atunci, autobuzele de pe linia 13 nu mai circulă pînă la capăt, aprovizionarea cu pîine a cartierului Galata nu se mai face, deoarece șoferii refuză să ocolească pe șoseaua Nicolina etc. Ce așteaptă secția de gospodărie comunală a Consiliului popular municipal pentru a dispune repararea podului?

Răspuns operativ

La două zile după apariția rubricii noastre de săptămîna trecută, în cadrul căreia era criticat și șoferul Constantin Graur de la Spitalul din Bivolari, am primit un răspuns din partea conducerii unității: „...Ca urmare a faptelor comise în ziua de 27 iulie 1971 — se spune în scrisoare — (șoferul) a fost sancționat cu „retrogradarea din funcție" pe timp de trei luni și diminuarea corespunzătoare a salariului. I s-a atras atenția că, la prima abatere săvîrșită, urmează desfacerea contractului de muncă". Reamintim că șoferul în cauză fusese găsit de organele miliției sub influența alcoolului; de asemenea, transporta în autosanitară, fără forme legale, mai multe persoane.

M. GRIGORIU
(date furnizate de I.M.J. și Miliția municipiului Iași)

MIHAI CRIVEI

A încetat din viață tovarășul Mihai Crivei, vechi activist al Partidului Comunist Român.

Născut la 5 noiembrie 1904 într-o familie de țărani săraci în satul Sîrca, comuna Bălțați, a cunoscut din fragedă copilărie exploatarea și opresiunile regimului burghezo-moșieresc. De la 11 ani intră ca ucenic, lucrînd în diverse ateliere pînă se califică ca lăcătuș mecanic.

Că ucenic și apoi muncitor, s-a încadrat de tînăr în mișcarea muncitorească, activînd încă din anul 1920 în sindicatele roșii.

Ca membru al Partidului Comunist Român, din anul 1929, a desfășurat o bogată activitate revoluționară, făcînd parte din conducerea Comitetului județean de partid Iași și a Comitetului regional Moldova al P.C.R.

În martie 1932 ia parte la Conferința pe țară a membrilor de partid ceferiști, fiind ales în Comitetul național de acțiune pentru pregătirea luptelor greviste din 1933.

În anii crunți ai teroarei regimului burghezo-moșieresc, tovarășul Mihai Crivei a fost în numeroase rînduri arestat.

În ciuda represiunilor la care a fost supus, el a continuat cu hotărîre să militeze pentru victoria cauzei Partidului Comunist Român.

După eliberarea patriei de sub jugul fascist a îndeplinit diferite funcții de răspundere în organele locale de partid și de stat, în organizațiile economice, muncind cu abnegație pentru construirea socialismului pe pămîntul României.

Pentru meritele sale deosebite a fost distins cu ordine și medalii ale Republicii Socialiste România.

Amintirea tovarășului Mihai Crivei, fiu credincios al Partidului Comunist Român, va rămîne nestearsă în memoria noastră.

UN GRUP DE TOVARĂȘI

★

Corpul defunctului este depus în sala mare a Grupului școlar C. F. R. de la Rîpa Galbenă. Accesul publicului este permis astăzi, 10 august, între orele 9 și 15. Înmormîntarea are loc tot astăzi. Cortegiul funebru va pleca spre cimitirul „Eternitatea" la ora 16.

TRUSTUL DE CONSTRUCȚII TIMIȘOARA

șantierul nr. 4 B-dul Cetății-zona Circumvalațiunii II, telefon 21251

angajează:

- **zidari,**
- **dulgheri,**
- **instalatori sanitari și caloriferiști,**
- **zugravi,**
- **tîmplari,**
- **parchetari,**
- **fierari betoniști,**
- **mozaicari,**
- **muncitori necalificați,**

constituiți în formații minime de lucru.

Plata se face în acord, conform normelor în vigoare. Se asigură masă la cantină - contra cost-punîndu-se la dispoziție și spațiu de cazare.

Se angajează imediat

– un magaziner

pentru serviciul de aprovizionare - magazia de produse metalurgice.

Condiții de angajare conform H.C.M. 914|1968.

Cei interesați se vor adresa la

Uzina de fibre sintetice Iași

șoseaua Țuțora nr. 175.

– merceologi

– merceologi principali

angajează de urgență

Uzina mecanică „Nicolina" Iași

Se angajează

– un contabil pentru secția de confecții Hîrlău

Condiții de angajare – conform H.C.M. 914/1968 și vechime în funcție.

Cei interesați se pot adresa la

FABRICA DE TRICOTAJE „MOLDOVA" IAȘI

serviciul personal-învățămînt

strada Țuțora nr. 2 A, între orele 7–15, zilnic, telefon 14850, interior 231.

ÎNTREPRINDEREA COMUNALĂ APĂ, CANAL, GAZE, BĂI IAȘI

cu sediul în str. Triumfului nr. 6

angajează imediat:

– ingineri și tehnicieni constructori pentru posturile de diriginți șantier.

Condiții de angajare: conf. H.C.M. nr. 914/1968.

Cei interesați se pot adresa zilnic la serviciul personal între orele 7–15,30, sau la telefon 15830, interior 5.

Se recrutează *elevi* (băieți) pentru cursurile de calificare la locul de muncă în meseria de *sticlari* (artizanat).

Cei interesați se pot adresa la

I. I. L. „Proletarul" Iași

strada Cloșca nr. 28.

Durata cursului este de 4 luni cu începere de la 1 septembrie 1971. În perioada cursurilor elevii primesc bursă de 400 lei lunar. Se primesc tineri cu stagiul militar satisfăcut, vîrsta de 22–25 de ani, cu domiciliul în municipiul Iași sau în comunele subordonate municipiului.

Înscrierile se fac pînă la data de 20 august 1971.

ÎNTREPRINDEREA „TEXTILA" IAȘI

angajează de urgență

un tehnician în probleme de investiții

Cei interesați se vor adresa la sediul întreprinderii, șoseaua Ștefan cel Mare nr. 4. Condiții de angajare: conform anexei nr. 4 din H.C.M. 1053/1960.

Centrul școlar chimie Iași

face înscrieri de candidați (băieți), absolvenți a 8 clase școală generală, pentru **concursul de admitere la meseria de operatori chimiști** ce se va ține între 1–10 septembrie 1971.

Se vor da examene **la matematică și chimie, scris și oral.**

LICEUL AGRICOL IAȘI

anunță concursul de admitere pentru specialitățile:

- **horticultură** - curs fără frecvență
- **contabilitate și merceologie agricolă** - curs fără frecvență.

Concursul de admitere va avea loc între 1 și 10 septembrie.

Înscrierile se fac începînd cu data de 15 august 1971.

Concursul se va da la:

– matematică (scris și oral)

– limba română (scris și oral) sau un obiect la alegere: științe biologice la horticultură și chimie la contabilitate.

Pentru înscriere sînt necesare următoarele acte:

– certificat de naștere în original și copie;

– adeverință sau certificat de absolvire a clasei a VIII-a a școlii generale sau diploma (certificatul) de absolvire a unei școli echivalente, în original;

– certificat medical eliberat de circumscripția medico-sanitară;

– copie de pe cartea de muncă, partea privind capitolele I și IX;

– dovadă de încadrare în muncă cu precizarea funcției îndeplinite.

Relații suplimentare la telefon 15530.

Excursie la Nisipurile de aur

Biroul de turism pentru tineret – Iași organizează, *în perioada 14–19 august a.c.*, o excursie cu autocarul, pe traseul *Iași – Brăila – Tulcea – Varna, Nisipurile de aur (Bulgaria) – Constanța – București – Valea Prahovei – Brașov (Poiana Brașov) – Orașul Gheorghe Gheorghiu-Dej – Iași.* Pe toată durata excursiei se asigură cazare, masă și ghid calificat. Costul excursiei este de 550 lei de persoană.

Informații și înscrieri, la Biroul de turism pentru tineret (Casa tineretului), zilnic, între orele 15 și 21 (telefon 11043).

Se primesc înscrieri

pentru școala postliceală radio-televizoare

cu durata de 2,5 ani.

Candidații trebuie să îndeplinească următoarele condiții: domiciliul stabil în orașul Iași, stagiul militar satisfăcut. Solicitanții trebuie să fie absolvenți de liceu cu diplomă de bacalaureat.

Cei interesați se vor adresa la

COOPERATIVA „PRESTAȚIUNEA" IAȘI

Înscrierile se fac la sediul cooperativei pînă la data de 31 august 1971.

Mica publicitate

Vînzări — cumpărări

• Vînd apartament liber, curte. Strada Mălu 25.

• Vînd casă — teren. Strada Mănăstirii 1 — Galata. Orele 6–12.

Schimburi de locuință

• Schimb apartament 2 camere confort I — oraș Gh. Gheorghiu-Dej pentru apartament două camere Iași. Informații Primăverii 21, scara B, apart. 2.

Pierderi

• Pierdut certificat naștere N 3/928907. Găsitorul este rugat să anunțe telefon 31984.

• Pierdut legitimația eliberată de Stația mecanică pe numele Tudor Dumitru. O declar nulă.

• Pierdut legitimația eliberată de U.F.S. pe numele Băutărescu Vasile. O declar nulă.

Diverse

• Dr. Georgeta Mihăilescu, familiile Mihăilescu și Sinescu mulțumesc tuturor celor care au participat la marea durere produsă de moartea năpraznică a iubitului lor TIBERIU MIHĂILESCU.

Decese

• Adînc îndurerate, familiile Enescu și inginer Plești Dumitru anunță încetarea din viață a scumpului lor soț, tată și frate

NICOLAE C. ENESCU
profesor emerit

Corpul neînsuflețit se află depus la biserica Sf. Nicolae — Copou.

Procesiunea înmormîntării are loc astăzi, 10 august, ora 14.

• Soția, frații, sora, cumnații și nepoții anunță cu adîncă durere încetarea din viață, după o lungă și grea suferință, a scumpului și neuitatului lor

CRIVEI MIHAI
pensionar
în vîrstă de 67 ani.

Cortegiul funerar va porni astăzi, 10 august, ora 16.00, de la sala Grupului școlar C.F.R. din Rîpa Galbenă spre cimitirul Eternitatea.

• Familia Holman, cu adîncă durere, anunță încetarea fulgerătoare din viață a scumpului lor fiu

ION HOLMAN
18 ani.

Corpul defunctului este depus la biserica Sf. Andrei. Înmormîntarea va avea loc joi, ora 13, la cimitirul Eternitatea.

PE MERIDIANELE GLOBULUI

Acțiuni ofensive ale patrioților în Cambodgia și Vietnamul de sud

PNOM PENH 9 (Agerpres)

Detașamentele forțelor de rezistență populară din Cambodgia au organizat, pe fluviul Snap, la 64 km. nord-vest de Pnom Penh, o ambuscadă împotriva unităților regimului Lon Nol, provocînd inamicului pierderi însemnate, informează agențiile U.P.I. și A.P.

Agențiile de presă subliniază faptul că aceste acțiuni ale forțelor de rezistență populară din Cambodgia au fost organizate într-o zonă declarată de către autoritățile de la Pnom Penh, numai cu o zi înainte, ca fiind „sub un control strict".

★

SAIGON 9 (Agerpres)

Forțele patriotice din Vietnamul de sud au bombardat fortificațiile deținute de trupele saigoneze la 20 kilometri de orașul Da Nang, provocînd pierderi inamicului. Totodată, corespondenții de presă relatează că, în ultimele 24 de ore, au fost semnalate noi ciocniri între detașamente ale patrioților și unități militare americano-saigoneze în provincia Quang Tri și la nord de Kontum.

Mesajul adresat de Norodom Sianuk națiunii khmere

PHENIAN 9 (Agerpres). După cum anunță A.C.T.C., într-un nou mesaj adresat națiunii khmere, Norodom Sianuk, șeful statului cambodgian, președintele Frontului Național Unit al Cambodgiei (F.U.N.K.), atrage atenția asupra bombardamentelor sălbatice întreprinse împotriva țării sale de către aviația americană care ucid cetățenii nevinovați, distrug sate și pagode. Mesajul condamnă camarila de la Pnom Penh, care a vîndut vaste teritorii cambodgiene, împreună cu locuitorii lor, administrației de la Saigon, în schimbul protecției trupelor saigoneze.

Datoria tuturor khmerilor — se subliniază în mesaj — este de a se ridica la luptă, de a-și corela eforturile cu F.U.N.K. din interiorul țării, în vederea redobîndirii independenței, suveranității, neutralității, integrității teritoriale și unității naționale a Cambodgiei.

GENEVA

Lucrările Comitetului O. N. U. pentru teritoriile submarine

Intervenția delegatului României

GENEVA 9 (Agerpres). — La Geneva continuă lucrările Comitetului O.N.U. pentru teritoriile submarine. După încheierea dezbaterilor generale, discuțiile s-au concentrat asupra unor aspecte juridice și tehnice pe care le implică cooperarea internațională în zonele marine.

In subcomitetul II (unul din organele principale ale Comitetului pentru teritoriile submarine), care are sarcina de a elabora o listă a subiectelor și problemelor privind dreptul maritim — printre care cele referitoare la regimul mării libere, platoul continental, marea teritorială și zona contiguă, pescuitul și conservarea resurselor biologice ale mării, a luat cuvîntul delegatul României, dr. Tudor Mircea. In ceea ce privește maniera generală de a aborda problemele de drept maritim menționate, a spus delegatul român, noi considerăm că soluțiile ce vor fi preconizate trebuie să țină seama de principiile fundamentale ale dreptului internațional înscrise în Carta O.N.U. și reafirmate în numeroase alte documente internaționale. Pornind de la aceste principii, noua etapă care se conturează în codificarea și dezvoltarea progresivă a dreptului maritim necesită contribuția tuturor statelor pentru a duce la rezultate pozitive.

Ca și alți membri ai Comitetului — a continuat vorbitorul — România este profund interesată în a se găsi, pentru fiecare din problemele ce vor fi discutate, soluții care să țină seama de drepturile și interesele legitime ale țărilor riverane, fără a afecta sau restrînge libertatea de navigație, pescuit și cercetare științifică în marea liberă. Soluțiile preconizate trebuie să țină seama de drepturile și interesele tuturor statelor.

In acest domeniu, a spus delegatul român, aplicarea principiului universalității trebuie privită sub aspectul necesității de a se asigura egalitatea suverană a statelor, dreptul lor de a participa direct la acțiunile internaționale și la instrumentele juridice în care sînt încorporate rezultatele acestor activități.

Noi acte de agresiune ale aviației militare a S.U.A. împotriva R. D. Vietnam

HANOI 9 (Agerpres). — Avioane militare ale S.U.A. au bombardat din nou la 8 august zone populate din regiunea Vinh Linh, în nordul zonei demilitarizate. Totodată, bombardiere strategice de tip „B-52" au atacat localitatea Huong Lap, iar artileria navală americană a bombardat localitățile Vinh Quang, Vinh Giang și Vinh Son, situate, de asemenea, în nordul zonei demilitarizate, informează agenția V.N.A.

Întrevedere U Thant — W. Rogers

NAȚIUNILE UNITE 9 (Agerpres)

Secretarul general al O.N.U., U Thant, a conferit duminică seara cu secretarul de stat al Statelor Unite, William Rogers. Intrevederea a fost consacrată, relevă agenția France Presse, examinării situației din Pakistan și Orientul Apropiat. Rogers a fost însoțit de adjunctul său pentru problemele Orientului Apropiat și Asiei de sud, Joseph Sisco, reîntors de curînd dintr-o vizită în Israel.

Scrutinul prezidențial din Mauritania

NOUAKCHOTT 9 (Agerpres). — Moktar Ould Daddah a fost reales duminică președinte al Republicii Mauritania. Paralel cu alegerile prezidențiale au fost desemnați și cei 50 de deputați ai Adunării Naționale. Se menționează că toți noii parlamentari sînt membri ai partidului de guvernămînt, Partidul Popular din Mauritania.

NEW YORK

Greva docherilor continuă

NEW YORK 9 (Agerpres). Greva docherilor din 24 de porturi de pe litoralul vestic al Statelor Unite continuă, iar conducerea Sindicatului muncitorilor portuari a anunțat că, în ultimele zile, nu s-a ajuns la nici un progres în cadrul convorbirilor cu cercurile patronale. Telegrame din San Francisco informează că, în scopul exercitării de presiuni asupra grevi știlor, companiile implicate recurg la masive concedieri de muncitori. Cei peste 15.000 de docheri, care au început actuala lor acțiune revendicativă la 1 iulie, cer îmbunătățirea condițiilor de muncă și salarizare.

Experiență nucleară franceză

PARIS 9 (Agerpres)

O nouă experiență nucleară franceză a fost efectuată duminică, deasupra atolului Mururoa din Pacific — informează agenția France Presse. Un purtător de cuvînt al Ministerului nipon al Afacerilor Externe, menționează agenția, a anunțat că Japonia a adresat luni o notă de protest guvernului francez în legătură cu această experiență.

Populația S.U.A., după ce a luat cunoștință de multiplele orori comise în Vietnamul de sud de către militarii americani, a ajuns să-și primească fiii întorși de pe cîmpurile de luptă, cu o anumită temere. Fiecare mamă se întreabă dacă nu cumva și fiul ei a fost unul dintre aceia care au participat la masacre.

In caricatura de mai sus, un soldat american întors de pe front cu o decorație, este întîmpinat de mama sa cu oarecare răceală, și cu întrebarea mută: „Oare ce-a făcut? Nu cumva...".

(Reproducere din ziarul „International Herald Tribune").

DELHI

Semnarea Tratatului de pace, prietenie și colaborare dintre U. R. S. S. și Republica India

DELHI 9 (Agerpres). Agenția T.A.S.S. anunță că la Delhi a fost semnat Tratatul de pace, prietenie și colaborare dintre U.R.S.S. și Republica India. Documentul a fost semnat de miniștrii de externe ai celor două țări, Andrei Gromiko și Swaran Singh.

Tratatul consemnează dorința părților de a extinde și adînci relațiile de prietenie, hotărîrea lor de a contribui la întărirea păcii și securității, de a depune eforturi în direcția destinderii și lichidării definitive a rămășițelor colonialismului. Tratatul exprimă încrederea părților în principiile coexistenței pașnice și colaborării dintre state cu sisteme social-politice diferite, precum și convingerea că problemele internaționale pot fi rezolvate numai pe calea colaborării și nu a conflictelor. Părțile vor respecta în relațiile dintre ele principiile independenței, suveranității, integrității teritoriale și neamestecului în treburile interne. Ele își exprimă hotărîrea de a continua eforturile pentru asigurarea și întărirea păcii în Asia și în întreaga lume, curmarea cursei înarmărilor, realizarea dezarmării generale și totale sub un control internațional efectiv.

Tratatul subliniază că cele două țări vor întreține contacte regulate în principalele probleme internaționale de interes mutual. Ele vor adînci colaborarea reciproc avantajoasă în domeniile economic, științific și tehnic. Fiecare parte, relevă tratatul, declară că nu va participa la nici o alianță militară îndreptată împotriva celeilalte părți. Fiecare parte se obligă să se abțină de la acordarea oricărui ajutor unei a treia părți participante la un conflict militar împotriva celeilalte părți; în cazul cînd una din părți va fi obiectul unui atac sau amenințări cu atacul, părțile semnatare vor proceda neîntîrziat la consultări reciproce în scopul eliminării pericolului și adoptării de măsuri corespunzătoare.

HAVANA

Un interviu al secretarului general al P. C. Dominican

HAVANA 9 (Agerpres)

Intr-un interviu acordat ziarului cubanez „Granma", cu prilejul vizitei pe care a efectuat-o în Cuba, Narciso Isa Conde, secretar general al Partidului Comunist Dominican, a declarat că în țara sa are loc în prezent un larg proces de unire și organizare a mișcării muncitorești. El a relevat că acest proces este favorizat de ascuțirea contradicțiilor de clasă și a conflictelor politice. In Republica Dominicană există peste 400.000 de șomeri, represiunile și actele teroriste ale organizațiilor de extremă dreaptă, sprijinite de autorități, lovesc crunt în elementele democratice.

Vorbind despre recenta încercare de lovitură de stat condusă de generalul Elias Wessin, secretarul general al P.C. Dominican a subliniat că ea a fost pusă la cale de „forțe complet servile imperialismului, de extremă dreaptă și anticomuniste". El a adăugat că în rîndul forțelor armate dominicane nu există omogenitate și, de aceea, ar putea izbucni noi înfruntări.

Grave tulburări în Irlanda de nord

BELFAST 9 (Agerpres)

Irlanda de nord a trecut sîmbătă și duminică prin unul din cele mai violente weekend-uri din ultimii doi ani, tulburări fiind semnalate la Belfast, Londonderry, Lurgan, Ballylumford, în cursul ciocnirilor de stradă care au avut loc între trupele britanice și grupuri de persoane înarmate au fost răniți patru civili. Forțele britanice au înregistrat patru răniți și un mort. In comitatul Antrim o centrală electrică a fost grav avariată de o explozie care însă nu a făcut nici o victimă.

După cum a declarat un purtător de cuvînt al trupelor britanice, „foarte rar s-au tras la Belfast atîtea focuri de armă într-o noapte". Este posibil ca peste cîteva zile, cu ocazia ceremoniilor de la 12 august, prin care protestanții vor sărbători victoria lor de la Londonderry asupra catolicilor, Ulsterul să cunoască un nou val de violență. Autoritățile au luat măsuri de mobilizare și securitate excepționale. Pînă miercuri, în Irlanda de nord urmează să sosească încă 1.800 soldați britanici.

★

BELFAST 9 (Agerpres)

Un soldat britanic a fost ucis, iar alți doi răniți în cursul ciocnirilor dintre forțele polițienești și membri ai comunității catolice din noaptea de duminică — a doua noapte consecutivă de tulburări grave în capitala Irlandei de nord, Belfast.

BELFAST 9 (Agerpres). Situația din Irlanda de nord a intrat într-o nouă fază, ca urmare a măsurilor excepționale anunțate de șeful guvernului din Belfast, Brian Faulkner. Astfel, a fost reintrodusă legea privind internmițarea fără judecată prealabilă, abandonată în urmă cu zece ani, și s-a hotărît suspendarea imediată a oricăror manifestații.

★

LONDRA 9 (Agerpres). — Parlamentul englez (aflat în vacanța de vară) trebuie să-și reia neîntîrziat lucrările, pentru a examina situația din Irlanda de nord — a declarat John Gollan, secretar general al P.C. din Marea Britanie. După ce a denunțat aplicarea în Ulster a legii privind împuternicirile extraordinare, care prevede internmițarea celor arestați fără judecată, John Gollan a subliniat că „poporul englez trebuie să ceară guvernului conservator să pună capăt politicii sale și să înceteze represiunile".

Astronauții de pe „Apollo—15" au revenit la Houston

HOUSTON 9 (Agerpres). — Echipajul navei spațiale „Apollo-15" a revenit duminică la Houston — ultima etapă a misiunii începute o dată cu lansarea la 26 iulie de la Cape Kennedy. David Scott, James Irwin și Alfred Worden au fost întîmpinați la baza aeriană Ellington de membrii familiilor lor, de personalități din conducerea N.A.S.A. și de peste 2 500 de specialiști și tehnicieni ai agenției spațiale.

La bordul avionului s-a aflat și a doua tranșă, de aproximativ 42 kg., a probelor de rocă culese pe Lună (prima sosise deja la Houston duminică dimineața). In afara colaborării cu geologii în cercetarea mostrelor, Scott, Irwin și Worden urmează să prezinte specialiștilor, cît mai amănunțit cu putință, fiecare moment al misiunii, în vederea valorificării la maximum a rezultatelor — considerate deja drept deosebit de valoroase — ale călătoriei lor spațiale. Este de așteptat ca această retrospectivă să dureze două săptămîni. Astronauții au fost scutiți, după cum se știe, de perioada de carantină de 21 de zile, rezultatele primelor trei aselenizări indicînd că nu există pericolul unei contaminări cu germeni lunari.

La centrul spațial este resimțită încă emoția provocată de deschiderea a numai două din cele trei parașute principale, defecțiune ce a avut drept rezultat un contact cu suprafața oceanului cu viteza de 11 m pe secundă, față de 4,5 m pe secundă cît ar fi trebuit să fie viteza normală. Astronauții au suportat însă cu bine șocul. In legătură cu acest incident final, Thomas Obriant, coordonatorul logistic al operațiunii de recuperare, a anunțat că stratul termoizolator al capsulei spațiale, precum și parașuta în cauză, au fost transportate la Houston la bordul aceluiași avion care i-a adus pe astronauți, pentru a se încerca descoperirea cauzelor defecțiunii.

Scurte știri

LIMA

Cuba ar urma să devină cea de-a noua țară socialistă cu care Peru întreține relații diplomatice, a declarat la o conferință de presă președintele Republicii Peru, Juan Velasco Alvarado. După cum transmite agenția Prensa Latina, președintele peruan a adăugat că țara sa studiază „posibilitatea reînnoirii relațiilor diplomatice cu Cuba, la șapte ani după ce S.U.A. au inspirat rezoluția Organizației Statelor Americane cu privire la ruperea relațiilor cu Cuba".

GLASGOW

Muncitorii de la șantierele navale scoțiene „Upper Clyde" au hotărît să ocupe încă două din cele patru întreprinderi ale companiei amenințate de faliment. Incercînd să preîntîmpine un al doilea crah de răsunet în economia britanică, după prăbușirea lui „Rolls-Royce", guvernul a hotărît să reorganizeze șantierele, ceea ce va duce, nemijlocit, la concedierea a peste 6 000 de muncitori.

CARACI

Guvernul pakistanez a anunțat excluderea din Adunarea Națională a 79 de deputați din partea Ligii Awami, printre care Mujibur Rahman și alți lideri ai organizației respective, interzisă de autorități la sfîrșitul lunii martie, informează agențiile Associated Press și France Presse. Ceilalți 88 de deputați ai Ligii, organizație care obținuse, în alegerile din decembrie anul trecut, 167 de locuri în Parlament, își mențin mandatele cu titlu individual.

LISABONA

Autoritățile portugheze își intensifică represiunile împotriva activiștilor sindicali care cer eliberarea lui Daniel Cabrita, fost președinte al Sindicatului național al funcționarilor bancari din Portugalia. Astfel autoritățile au îndepărtat din funcții pe toți activiștii Sindicatului funcționarilor bancari din orașul Porto, unde a avut loc o demonstrație de protest împotriva arestării ilegale a liderului sindical portughez.

TOKIO

Potrivit statisticilor publicate de Ministerul de Interne al Japoniei, populația acestei țări era la 1 martie 1971 de 104.539.680 locuitori.

ATENA

Curtea de Apel din Atena a condamnat patru persoane la pedepse variind între 3 ani și 3 luni închisoare, pentru activitate în cadrul organizației ateniene a Partidului Comunist Grec. Din lipsă de probe, cinci persoane implicate în proces au fost achitate. In procesul intentat tinerilor aparținînd unei filiale a organizației clandestine „Rigas Ferraios" s-au pronunțat pedepse între 3 ani închisoare și un an, o parte dintre inculpați fiind achitați din lipsă de probe.

„Lunohod-1" — în a zecea zi lunară

MOSCOVA 9 (Agerpres) — Cea de-a noua lună de funcționare pe suprafața astrului nopții a aparatului autopropulsat sovietic „Lunohod-1" se apropie de sfîrșit. Vehiculul selenar efectuează în prezent cercetări în conformitate cu programul alcătuit pentru a zecea zi lunară. La 6, 7 și 8 august aparatul a efectuat măsurători în poziție staționară. Potrivit datelor telemetrice primite în ședința de legătură prin radio care a avut loc la 8 august, starea sistemelor de bord și a aparatajului științific ale lunamobilului este satisfăcătoare.

MOSCOVA (9 Agerpres) — In Uniunea Sovietică a fost lansat satelitul artificial al Pămîntului „Cosmos-433", la bordul căruia este instalat aparataj științific pentru continuarea cercetărilor în spațiul cosmic, anunță agenția T.A.S.S.

REALITĂȚI CAPITALISTE

- **Revendicări ale oamenilor muncii uruguayeni**
- **Dificultățile industriei siderurgice americane**
- **Cu privire la noile majorări de prețuri din Franța**

MONTEVIDEO 15 (Agerpres). — Convenția Națională a Muncitorilor, marea centrală sindicală din Uruguay, care cuprinde în rîndurile ei peste o jumătate milion de membri (la o populație totală de 3,5 milioane locuitori), a decis ca la 17 august să se desfășoare o Zi de luptă contra măsurilor extraordinare de securitate și în favoarea altor revendicări politice și economice ale oamenilor muncii uruguayeni. Această centrală sindicală a organizat deja în cursul acestui an trei greve generale cu caracter politic. Ultima dintre ele a avut loc luna trecută în semn de protest împotriva uciderii de către poliție, în timpul unei demonstrații, a unui student.

După cum se știe, măsurile extraordinare de securitate reprezintă o virtuală stare de asediu și constituie pretextul pentru vaste represiuni contra forțelor democratice ale țării. Ele au fost introduse în ciuda opoziției categorice și repetate a Parlamentului, ceea ce a provocat un conflict acut între puterea executivă și cea legislativă.

★

NEW YORK 9 (Agerpres). Industria siderurgică americană întîmpină în prezent grave dificultăți ca urmare a reducerii sensibile a comenzilor, scrie revista de specialitate „Magazine Industry Week". Patronatul procedase la acumularea unor mari stocuri de oțel pentru a face față unei eventuale greve a oțelarilor. Dar greva nu a mai avut loc deoarece muncitorii au obținut satisfacerea unor părți a revendicărilor lor, așa încît stocurile aglomerează piața oțelului din S.U.A. Totodată, ca urmare a recesiunii din economie, cererea de oțel s-a redus considerabil și se apreciază că „seceta" în domeniul comenzilor pentru industria siderurgică va continua cel puțin încă două sau trei luni. Concedierile și reducerea numărului orelor de muncă reprezintă fenomene larg răspîndite în industria siderurgică, scrie revista citată. Furnalele lucrează într-un ritm neobișnuit de scăzut. Se așteaptă ca această industrie să producă numai 4 milioane tone de oțel în luna august și 5 milioane în septembrie, față de 9 milioane în iulie.

★

PARIS 9 — Corespondentul Agerpres, Paul Diaconescu, transmite: Noile majorări de prețuri în Franța, anunțate în ultimele zile, sînt comentate pe larg în presa apărută luni, la Paris. Făcînd un bilanț al ultimelor majorări, „L'Express" scrie, sub titlul „Loviturile din august": „Francezii care se vor întoarce în septembrie din concediu vor constata că internarea în clinici costă cu 5—6 la sută mai mult. Tarifele la gazul natural vor crește, de asemenea, cu 4,5 pînă la 5,5 la sută, deși în luna mai au mai fost mărite cu 3 la sută. Cînd se vor urca din nou în metro sau autobuz, locuitorii capitalei vor plăti un bilet de 10 centime mai mult, iar cei din regiunea pariziană nu vor aștepta, desigur, prea mult sporirea tarifelor la calea ferată". La rîndul său, „Combat" relevă sub titlul „O vară scumpă", că, „deși prețurile au crescut cu 3,1 la sută în primul trimestru, guvernul hotărăște în plină vară, după o veche metodă, să majoreze o serie de tarife publice, care vor fi puternic resimțite de consumatori, în vreme ce ministrul economiei și finanțelor Giscard d'Estaing, constată că sporirea prețurilor a fost, în acest an, „mai mare decît s-a prevăzut". La rîndul său, „L'Humanite", publică pasaje din declarația făcută de Etienne Fajon la un miting, care a avut loc duminică, în provincia Vendee. „Incă de acum apare clar că majorarea prețurilor, evaluată la 3,2 la sută anual, în cel de-al șaselea plan, va atinge în 1971 o cotă dublă față de prevederi. Această majorare reduce grav puterea de cumpărare a populației, mai ales a muncitorilor cu veniturile cele mai modeste. Comuniștii, a relevat vorbitorul, se opun cu cea mai mare hotărîre acestei politici care răspunde împotriva interesului național, grijii exclusive de a spori tot mai mult profiturile, reducînd la maximum consumul muncitorilor și accentuînd procesul de extindere a monopolurilor uriașe asupra întreprinderilor mici și mijlocii, asupra vieții națiunii însăși".

Cotidianul „Les Echos" comentează aceste noi majorări de prețuri menționînd: „Trebuie să recunoaștem că la doi ani după devalorizare, în ciuda declarațiilor oficiale, Franța nu a reușit să devină o insulă de stabilitate. Dimpotrivă, creșterea costului vieții s-a accelerat în mod evident în ultimii trei ani."

Caleidoscop

O bombă datînd din cel de-al II-lea război mondial a explodat la München, distrugînd un depozit de autoturisme. Nu s-a dat nici o explicație asupra cauzelor care au dus la explozia bombei, care se afla la doi metri sub planșeul de beton al depozitului.

★

Astronomul american Donald Menzel a propus trimiterea unei nave cosmice cu echipaj pe cometa Halley cînd ea se va apropia din nou de Pămînt în anul 1986.

Vorbind la deschiderea celei de-a cincea Convenții a astronomilor latino-americani, el a afirmat că această operațiune ar fi mai puțin complicată decît o debarcare pe planeta Marte. El și-a exprimat părerea că un studiu amănunțit asupra cometei ar dezvălui omului mai multe lucruri asupra evoluției sistemului solar, decît studierea planetelor.

Cometa Halley semnalată încă din anul 240 î.e.n., a fost observată ultima dată în anul 1910.

★

In Irak a fost format un comitet de experți pentru lansarea unei campanii mondiale în vederea reconstruirii orașului antic Babilon.

Planurile prevăd recălzirea turnului și a faimoaselor grădini suspendate.

★

Șase state ale Indiei — Himachal Pradesh, Punjab, Uttar Pradesh, Bihar, Bengalul occidental și Assam — sînt, în prezent, afectate de inundațiile provocate de ploile deluviene care s-au abătut asupra țării în ultimele zile. Apele au devastat mari suprafețe agricole și amenință să înunde numeroase orașe, printre care și capitala statului Bihar. Autoritățile depun eforturi energice pentru a veni în ajutorul celor sinistrați; potrivit agenției France Presse, numărul lor se ridică la cîteva milioane. In zonele înconjurate de ape, alimentele și medicamentele sînt parașutate de aviația militară.

Schiorul francez Joel Gros se antrenează, la Buffalo (Australia). In timpul antrenamentului de slalom el poartă pe umeri o persoană, ceea ce, susține el, îl ajută la fortificarea picioarelor și la formarea reflexelor.

Redacția și Administrația: strada Vasile Alecsandri nr. 8 — Iași. Telefon 14127.

Tiparul: Intreprinderea poligrafică Iași, str. Vasile Alecsandri nr. 6, Telefon 14620

ANUL XXVII.
Nr. 7743
MIERCURI
11
AUGUST
1971
4 PAGINI
30 BANI

Proletari din toate țările, uniți-vă!

Flacăra Iașului

Organ al Comitetului județean Iași al P.C.R. și al Consiliului popular județean

În pagina a 4-a

■ GENEVA Ședința Comitetului pentru dezarmare

■ COMENTARIU EXTERN Realități suedeze

În cinstea marii sărbători

De la Ministerul Învățământului

La facultățile și secțiile care nu au completat cifra de școlarizare prin concursul din 10 — 20 iulie 1971 se va organiza un nou concurs de admitere în cursul lunii septembrie.

Pentru învățământul superior tehnic, agronomic, economic, universitar, pedagogic, medical și artistic, cursuri de zi și serale, al doilea concurs de admitere se va organiza între 5 și 12 septembrie.

Pentru institutele de teatru, conservatoare și învățământul de arhitectură, concursul de admitere se organizează în două etape. Prima etapă va avea loc între 1 și 4 septembrie a.c., a doua etapă între 5 și 12 septembrie.

Între 25 august și 25 septembrie a.c. va avea loc la Institutul de artă teatrală și cinematografică din București concursul de admitere pentru secția Regie de film cu durata de 2 ani.

Pentru învățământul de subingineri, al doilea concurs de admitere se va organiza între 15 și 22 septembrie a.c.

Pentru învățământul superior fără frecvență concursul de admitere se va organiza între 15 și 22 septembrie.

Peisaj ieșean. Foto: OV. SPIRTU — coresp.

2.815 tone de combustibil economisit

Și colectivul de muncă al Depoului C.F.R. Iași întîmpină marea sărbătoare de la 23 August cu însemnate realizări în muncă. Astfel, după cum ne-a informat corespondentul nostru, *Ioan Birsan*, planul producției globale pe primul semestru, exprimat în „mii tone brute echivalente", a fost depășit cu 7,4 la sută, înregistrîndu-se, totodată, o creștere a productivității muncii cu 7,8 la sută. De asemenea, s-au înregistrat economii la prețul de cost, estimate la peste 2,7 milioane lei. De la începutul anului au fost remorcate 138 trenuri cu tonaj sporit, reprezentînd 11.410 tone peste prevederi.

Printre indicatorii de calitate, care au fost îmbunătățiți, amintim: reducerea serviciilor auxiliare la locomotive cu 5,7 la sută; diminuarea timpului de imobilizare la reparații a locomotivelor cu 1,9 la sută; reducerea consumului specific de combustibil convențional cu 2.814,7 tone.

La obținerea acestor realizări și-au adus aportul toți salariații depoului. S-au evidențiat: mecanicii Andrei Ilisei, Octav Hobincă, Neculai Fluturel, Ionel Dumitriu, precum și fochiștii Vasile Grigoriță, Eugen Caraiman și alții.

840.000 tone de mărfuri transportate suplimentar

Colectivul de muncă al Întreprinderii de transporturi auto din Iași întîmpină marea sărbătoare de la 23 August cu rezultate deosebite. Astfel, după cum ne informează conducerea unității, după 7 luni de activitate din acest an, indicatorul producției globale a fost îndeplinit în proporție de 105,3 la sută. Ca urmare, în această perioadă s-a transportat suplimentar un volum de mărfuri ce se ridică la 840.000 tone.

De asemenea, la transportul de călători prevederile planului pe 7 luni au fost depășite cu 11,6 la sută.

Economii la prețul de cost

Rezultatele bune pe care Fabrica de confecții din Iași le obține în mod constant au drept izvor nu numai abnegația cu care întreg colectivul se achită de sarcini, dar și complexul de măsuri luate în scopul mai bunei organizări a producției și a muncii.

Recent, Iorgu Mihoci, inginerul șef al fabricii, ne informa că — o dovadă a permanentei preocupări în acest sens — numai în primul semestru din acest an măsurile de reducere a consumurilor specifice la materiile prime au adus economii la prețul de cost de circa 130.000 lei, paralel cu mai buna corelare între normele de muncă și gradul de înzestrare tehnică. În aceeași perioadă eficiența economică a inovațiilor aplicate s-a materializat în diminuarea cheltuielilor materiale cu 240 mii lei.

Sînt rezultate care atestă cu prisosință existența unor însemnate rezerve de care dispune acest harnic colectiv.

În pagina a 2-a

■ Adîncă recunoștință partidului pentru grija ce o poartă celor mai tineri dintre cetățenii țării

La I.A.S. Miroslava

Conform angajamentului: producții tot mai mari și mai ieftine

■ În șapte luni, aproape 11.500 hectolitri de lapte peste plan ■ Rezultate peste așteptări în fiecare sector ■ Importante beneficii suplimentare

In funcție de profil, fiecare unitate agricolă caută să se impună fie prin cerealele sau culturile tehnice, fie prin strugurii, fructele sau legumele sale, fie prin alte produse specifice locului. Chiar dacă mai are și alte sectoare, I.A.S. Miroslava și-a ales de ani de zile ca „specialitate a casei" creșterea vacilor. Iașul dispune aici, ca să spunem așa, de o imensă și inepuizabilă „cisternă" de la care se alimentează cu o bună parte din laptele necesar. Ca și lucrătorii din celelalte ramuri, zootehniștii s-au avîntat în întrecerea din acest an cu hotărîrea de a produce mai mult și mai ieftin. Bilanțul celor șapte luni consumate din 1971 atestă că s-au ținut de cuvînt. E suficient să arătăm că în perioada amintită ei au oferit pieței, de la un efectiv mediu de 1.800 vaci, aproape 11.500 hectolitri de lapte peste plan, cifră care se situează cu mult deasupra angajamentului asumat. Aportul cel mai substanțial la această depășire îl deține ferma de la Dancu. Deși populată cu material indigen, ferma Galata n-a rămas însă decît cu „ciliva pași" în urmă. Așadar, punînd și acest criteriu în balanța aprecierilor, înseamnă că primul loc se cuvine în egală măsură ambelor ferme. Fruntași sînt mulți, așa că trebuie să ne rezumăm la îngrijitorii-mulgători din capul listei: Gh. Lungu, Erou al Muncii Socialiste, apoi Adam Smoc, L. Hușanu, C. Ciobanu, Ion Costan, C. Borș, I. Huțanu, Mircea Nuță...

Cuvinte de laudă merită însă toți lucrătorii, căci toți au depășit mai mult sau mai puțin sarcinile de plan ce le reveneau. Prin eforturile lor, fiecare din cele trei ferme de taurine a reușit să sporească producția de lapte pe vacă furajată cu 250—400 l față de aceeași perioadă a anului trecut. În fața unor asemenea realizări deosebite ne așteptam ca ele să fie puse pe seama unor tehnologii noi. „N-am făcut nimic ieșit din comun — ne spunea tov. ing. Corneliu Mardare, directorul unității. Am aplicat însă și cu mai multă corectitudine metodele devenite de acum clasice în zootehnie. În cîteva cuvinte: alimentație abundentă și echilibrată bazată pe rații în raport cu potențialul productiv și starea fiziologică a animalelor, program de lucru respectat cu cea mai mare strictețe, o deosebită atenție problemelor ce privesc reproducția, ca să amintesc factorii-cheie".

Fiecare aspect ce poate influența producția a fost și este urmărit în permanență în primul rînd de specialiștii în zootehnie, începînd cu ing. Justin Constantin — directorul tehnic al I.A.S.-ului — și terminînd cu medicii veterinari V. Hrițcu, M. Vartic și D. Podaru, șefii fermelor de la Dancu, Galata și, respectiv, Scînteia.

La conducerea unității evoluția producției este controlată zilnic, iar pentru ca ea să nu dea înapoi e nevoie înainte de toate de furaje. De producerea și transportul lor la locul de consum sau de depozitare se ocupă alți lucrători printre care și mecanizatorii Gh. Olaru, Gh. Iacobuț, V. Munteanu, Alexandru Tărnăuceanu. Ei se îngrijesc ca animalele să nu ducă nici un moment lipsă de hrană. Cei care răspund de acest sector nu uită însă că nutreturile reprezintă principalul element al prețului de cost al laptelui. Iată de ce se străduie să obțină recolte cît mai mari cu cheltuieli cît mai scăzute. Lucerna — cea mai valoroasă cultură și care deține 80 la sută din suprafața afectată bazei furajere — a dat pînă acum la 3 coase 4 tone de fin la hectar, adică atît cît se prevăzuse să se realizeze din 4 coase (cantitatea ce va rezulta de la a patra coasă va fi deci peste plan). Porumbul pentru masă verde consumat pînă acum a dat 70 de tone la hectar, față de 40 tone planificate, iar cel pentru siloz — în curs de recoltare — asigură cel puțin 50 tone în loc de 35 tone la hectar stabilite inițial. O recoltă bogată (cca. 100 tone la hectar) se prelimină și la sfecla furajeră, care — ca și restul culturilor — a fost fertilizată cu doze masive de îngrășăminte și îngrijită corespunzător.

Demnă de reținut este preocuparea pentru creșterea productivității muncii. Pentru a obține unitatea de produs cu un consum cît mai mic de forță de muncă s-a introdus pe scară largă mecanizarea totală a producerii, recoltării și depozitării furajelor (de

C. GRIGORAȘ

(continuare în pag. a 2-a)

Un potențial științific ce trebuie valorificat din plin

În Expunerea tovarășului **NICOLAE CEAUȘESCU** la consfătuirea de lucru a activului de partid din domeniul ideologiei și al activității politice și cultural-educative, se subliniază printre altele necesitatea de a pune pe primul plan forțele proprii, folosirea muncii, a priceperii proprii și numai după aceea să se apeleze la import. Cu alte cuvinte se atrage atenția asupra încrederii care trebuie să existe pretutindeni în potențialul creator valoros al poporului nostru, în talentele pe care le are în toate domeniile de activitate. Aceasta nu înseamnă evident că se renunță la schimbul mondial de valori materiale, intelectuale și științifice, dar — așa cum arăta secretarul general al partidului nostru „Nimeni nu va putea obține succese în făurirea orînduirii noi fără a se bizui pe clasa muncitoare, pe intelectualitatea proprie, pe tot ce are mai bun poporul din care face parte". În legătură cu aceste probleme ne-am adresat directorilor adjuncți ai Institutului ieșean de chimie macromoleculară „Petru Poni" solicitîndu-i să ne răspundă la cîteva întrebări.

RED.: Cum sînt utilizate în cadrul institutului și în afara sa capacitățile creatoare de care dispune acest important colectiv științific al centrului academic Iași?

Cercetător dr. AGLAIA CIOBANU: Pentru a înțelege cît ne preocupă aceste lucruri cred că e suficient să spun că tematica noastră este axată în cea mai mare parte pe cercetări menite să valorifice unele materii prime din țară sau să înlocuiască produse importate, costisitoare, cu altele indigene care să posede calități similare sau chiar superioare celor folosite pînă nu de mult. Spre a exemplifica aș aminti de cercetările privind obținerea unor noi schimbători de ioni absorbanți macroporoși, care au dus la elaborarea unui proces tehnologic ce va fi prezentat, în foarte scurt timp, Combinatului chimic „Victoria", urmînd să fie experimentat în stație pilot. La fel se va proceda și cu rezultatele investigațiilor privind obținerea de noi fibre și fire sintetice sau unele substanțe folosite ca adezivi, pe baza unor materii prime din țara noastră și cu parametri capabili să concureze produsele de peste hotare. Țin totodată să precizez că, în decursul ultimilor ani, s-a militat pentru înlăturarea dispersării forțelor, concentrîndu-se tematica pe probleme majore, care evită folosirea neeconomicoasă a aparaturii și irosirea energiilor în acțiuni cu randament minim. Pe lîngă aceasta un fapt pozitiv care ne ajută să ne valorificăm potențele este că s-a stabilit o tematică de perspectivă, cu cîteva direcții bine alese, care să permită o continuitate în muncă.

Interviul nostru

RED.: În ce măsură sistemul contractual constituie un stimulent și dacă mai sînt dificultăți în aplicarea acestuia?

A. CIOBANU: Noi am avut avantajul de a fi contractat cu întreprinderile unele teme încă din 1969, deci înainte de a fi apărut legea care reglementează problemele respective. Și în felul acesta am dobîndit, ceva mai devreme decît alții, o experiență care ne-a fost deosebit de utilă, permițîndu-ne să înregistrăm progrese de la un an la altul, astfel încît am ajuns să acoperim în 1970, prin contractele de cercetare, majoritatea cheltuielilor din bugetul institutului, iar în 1971 să depășim cifra planificată inițial. Dar revenind la problema pusă în discuție, aș reaminti cele afirmate mai înainte și anume că ne-a preocupat finalizarea cercetărilor realizate în laboratoarele proprii, prin colaborarea și în faza următoare cu întreprinderile productive. În majoritatea cazurilor partenerii au respectat întrutotul clauzele contractuale. Greutăți am întîmpinat în unele cazuri cînd beneficiarii cercetărilor nu erau unități cu profil chimic și deci nu ne-au putut asigura stația pilot pentru experimentările absolut necesare. A trebuit să facem apel la întreprinderi din industria chimică, ceea ce a întîrziat și îngreuiat lucrările, cînd mai firesc ar fi să existe pentru rezolvarea acestei probleme o coordonare mai bună între Ministerul Industriei Chimice, care este producătorul materialelor chimice, și celelalte ministere ale căror unități sînt beneficiarele acestor materiale.

ADRIAN GARPOV: Mai nimerit, după părerea mea, ar fi să se înființeze un organism care să preia cercetările de laborator și să asigure proiectarea stațiilor pilot precum și punerea lor în funcțiune.

A. CIOBANU: Este drept că și institutul nostru va beneficia în curînd de o stație pilot universală de cercetare, care va fi proiectată în cursul acestui an, avînd drept scop experimentarea unor faze de procese tehnologice de laborator înainte de transpunerea definitivă în faza pilot, în unitățile industriale.

A. CARPOV: Este ceva cu totul nou, care însă nu elimină necesitatea organismului pe care-l propuneam mai înainte și în orice caz consider că de pe acum se impune studierea regimului economic și juridic al acestor stații de cercetare în așa fel încît să existe stimulente pentru utilizarea lor la maximum.

RED.: Mai sînt și alte sugestii?

A. CARPOV: Un aspect legat de fo-

Elena PIETRARU

(continuare în pag. a 2-a)

Dragostea față de patrie — sentiment definitoriu al constructorilor societății socialiste

ACTIVITATEA IDEOLOGICĂ — LA ÎNĂLȚIMEA NOILOR SARCINI!

Evoluția societății noastre pe coordonatele luminoase ale socialismului angajează nu numai fundamentale transformări social-economice și politice, ci și mutații profunde în profilul spiritual al tuturor oamenilor muncii. Noua orînduire generează deprinderi și sentimente superioare care dinamizează întreaga dezvoltare socială.

În acest sens, așa cum se desprinde din propunerile de măsuri prezentate de către tovarășul Nicolae Ceaușescu privind îmbunătățirea activității politico-educative, o sarcină esențială a muncii ideologice **„...o constituie educarea tuturor celor ce muncesc în spiritul patriotismului socialist, al dragostei față de patrie, al hotăririi de a nu precupeți nimic pentru apărarea cuceririlor noastre revoluționare, a independenței și suveranității țării, pentru întărirea și înflorirea continuă a României socialiste..."**

Patriotismul — sentiment de mare forță morală — reprezintă, în esența sa, atașamentul, dragostea profundă față de poporul din care facem parte, față de limba și cultura sa, de tradițiile sale înaintate și realizările măreție ale prezentului. În orînduirile presocialiste, asupra caracterului istoric și de clasă al patriotismului își pun pecetea relațiile de producție bazate pe proprietatea privată asupra mijloacelor de producție și inechitate socială. Noi trebuie însă să discernem adevăratul patriotism al maselor populare de „aureola patriotică" cu care adesea se învăluiau asupritorii. La vremea sa, exprimînd cu hotărîre acest adevăr, Tudor Vladimirescu afirma: „patria este norodul, iar nu tagma jefuitorilor!".

Dragostea fierbinte de țară, setea de libertate și viață mai bună au constituit factori care au conferit poporului nostru acea forță morală cu care el a străbătut secolele, păstrîndu-și permanența teritorială, unitatea limbii și a tradițiilor sale. Acțiunile energice ale poporului prin care s-au făurit Unirea Principatelor, dobîndirea independenței de stat și desăvîrșirea unității de stat constituie strălucite pilde ale luptei patriotice pentru idealurile noastre cele mai scumpe.

Ca fenomen de clară obiectivitate și mare forță de expresie, patriotismul celor care muncesc și-a găsit reflectarea în lupta clasei noastre muncitoare încă de la primii ei pași pe arena social-politică a țării. Cît de evocatoare pot fi în acest sens cuvintele cuprinse în programul P.S.D. — prezentat la Congresul din anul 1910: „Cînd cerem deci îmbunătățiri și reforme noi luptăm nu numai pentru realizarea intereselor unei clase, ci luptăm pentru țara întreagă".

Tradițiile patriotice ale proletariatului român, ale întregului nostru popor au fost amplificate de către partidul comunist, care, de-a lungul celor cinci decenii de existență, ilustrează în modul cel mai viu dragostea fierbinte de țară a celor mai buni fii ai ei — comuniștii. Întărindu-și neîncetat legăturile cu masele, în pofida anilor de teroare, partidul comunist a fost animatorul unor energice acțiuni de luptă împotriva ofensivei patronale, a stării de asediu, exploatării nemiloase a poporului și împotriva ofensivei cercurilor reacționare-fasciste. Cu cîtă forță răzbate patriotismul comuniștilor din manifestul C.C. al P.C.R. — publicat în anul 1938 — în care se arată: „Ne cheamă la luptă sîngele lui Doja, Horia și Tudor Vladimirescu!... Ne cheamă la luptă dragostea de această țară, pe care nu vrem s-o vedem sfîșiată și cotropită!".

După înfăptuirea insurecției naționale antifasciste de la 23 August 1944, sub conducerea partidului, poporul român a repurtat un șir de victorii strălucite asupra claselor dominante, devenind pentru prima dată stăpîn pe propriile-i destine. El a întreprins și înfăptuiește și în prezent o operă fără precedent ca amploare constructivă, ritm și perspective — menită să ne ducă spre culmile cele mai înalte ale civilizației și progresului.

Amploarea operei de construire a socialismului constituie, fără îndoială, cea mai fidelă confirmare a dragostei față de patrie, manifestată de un popor aflat în plin proces de afirmare a potențelor sale creatoare. În noile condiții, patriotismul a evoluat spre noi dimensiuni, definind tot mai cuprinzător dragostea față de patrie. În cadrul acestui sentiment se contopesc indisolubil dragostea față de pămîntul natal, pentru avuțiile țării, pentru limba și cultura înaintată a poporului, cu devotamentul nețărmurit față de marile cuceriri ale socialismului, față de noua orînduire. Ne iubim patria cu frumusețile ei naturale și ale cărei inestimabile valori materiale și spirituale

Vasile POPOVICI
activist al Cabinetului județean de partid

(continuare în pag. a 2-a)

CARNET IEȘEAN

Lecție de botanică?

Pe stradela Bărboi din Iași, se află un plic de copăcei. Ca atîția alții în lumea asta. Copăceii aceștia vorbesc sau, mai prozaic spus, pe niște tăblițe atîrnate de ramurile lor se pot citi asemenea laconice enunțuri: „În patul meu dormi", „Eu întrețin viața", „Eu dau oxigenul", „Eu vă încălzesc", „Eu consum bioxidul de carbon", „Cu mine construiești casa", „La umbra mea te odihnești", „Eu curăț aerul orașelor", „La masa mea mănînci"... Am citit și alte cîteva însemnări care reafirmă marea utilitate a arborilor. Unele formulări poartă amprenta naivității, altele (cele mai multe) oferă trecătorilor o reîmprospătare a cunoștințelor de la lecțiile de botanică.

În fiecare primăvară, vești de prin satele și orașele județului nostru ne comunică cifre de ordinul zecilor de mii, cifre însoțite de specificația: pomi plantați. Pionierii, tinerii muncitori și țărani, elevii și studenții sînt în primele rînduri la această frumoasă și utilă acțiune patriotică.

Dar, iată, și o veste mai puțin plăcută: niște „primitivi" au smuls sau mutilat o parte din puieții de curînd plantați pe drumul Boatca — Mînăstirea...

...Un stejărel din strada Bărboi ne învață: „Nu distrugeți arborii, sînt avut obștesc!".

La vremea ghiocelor, pe colinele ieșene, urcau grupuri vesele de fete și băieți cu puieți în brațe...

...Aseară, un individ elegant, dar înfricoșător de imbecil, purta — mîndru nevoie mare — cîteva ramuri smulse din arborii unui parc. Nu, el nu se credea hoț, n-avea nimic ascuns sub haină. Purta cu semeție prada, orgolios, pozînd în romantic îndrăgostit de natură...

...În pîlcul de arbori de pe stradela Bărboi era și unul ciuntit de o mînă barbară. Și ciotul, îndărătnicindu-se să revină la viață, își striga durerea: „De ce m-ai rupt?!".

S. DAMIAN

Adîncă recunoștință partidului pentru grija ce o poartă celor mai tineri dintre cetățenii țării

În telegrame și scrisori adresate Comitetului Central al partidului, personal tovarășului Nicolae Ceaușescu, oamenii muncii ieșeni își exprimă adînca lor recunoștință pentru grija partidului și statului față de creșterea nivelului de trai al poporului.

Recentei Hotăriri cu privire la majorarea alocației de stat pentru copii și îmbunătățirea regimului de acordare a acesteia, colectivele de muncă îi răspund prin sporirea eforturilor în vederea realizării și depășirii angajamentelor asumate în întrecerea socialistă.

NE VOM ÎNDEPLINI EXEMPLAR ANGAJAMENTELE

În telegrama trimisă Comitetului Central al partidului, personal tovarășului NICOLAE CEAUȘESCU, de către colectivul de salariați de la Uzina de fibre sintetice se spune printre altele : „Această nouă măsură de îmbunătățire a condițiilor de viață ale copiilor noștri dovedește încă o dată grija permanentă a partidului și statului pentru ridicarea continuă a nivelului de trai al poporului. Colectivul uzinei noastre este hotărît să obțină în producție noi și importante realizări pentru îndeplinirea integrală a angajamentului asumat în întrecerea socialistă în acest an. Comuniștii, întregul colectiv al uzinei asigură conducerea partidului, pe dumneavoastră, mult stimate tovarășe Nicolae Ceaușescu, că vom depune toate eforturile pentru descoperirea și valorificarea a noi rezerve interne, în vederea îndeplinirii exemplare a tuturor sarcinilor de plan și a angajamentelor".

A trimis o telegramă Comitetului Central, tovarășului Nicolae Ceaușescu, și colectivul Fabricii „Țesătura". În telegramă se spune : „Recenta Hotărîre se înscrie în politica generală a partidului și statului nostru de creștere continuă a nivelului de trai al poporului, de aplicare cu consecvență a principiilor echității socialiste. Ne bucură faptul că pe lîngă mărirea propriu-zisă a cuantumului alocației, copiii noștri vor beneficia de acest ajutor pînă la vîrsta de 16 ani. Suma de peste 6,3 miliarde lei ce se va repartiza anual pentru mărirea alocațiilor cît și pentru creșterea numărului de locuri în creșe, grădinițe și alte unități de ocrotire a copiilor, ne obligă pe noi părinții să răspundem prin fapte grijii permanente a partidului nostru. Insuflețit de această nouă dovadă de grijă față de oamenii muncii, colectivul fabricii noastre, în frunte cu comuniștii, se angajează să depună eforturi sporite pentru a obține succese și mai mari în muncă. Pe primele 7 luni din acest an colectivul fabricii noastre a îndeplinit planul în proporție de 101,8 la sută la producția globală, 102,1 la sută la producția marfă, 100,5 la sută la productivitatea muncii. De asemenea, am obținut beneficii suplimentare de 760.000 lei. Toate acestea constituie o chezășie sigură că fabrica noastră își va îndeplini exemplar sarcinile de plan și angajamentele pe întreg anul 1971".

Rezultatele muncii noastre se întorc în folosul poporului

Cu viu interes și profundă satisfacție a fost primită și la **Uzina metalurgică** recenta Hotărîre cu privire la majorarea alocațiilor pentru copii și la îmbunătățirea regimului de acordare a acestora.

Colectivul uzinei a trimis o telegramă Comitetului Central al Partidului Comunist Român, personal tovarășului Nicolae Ceaușescu, în care se spune, printre altele : **„În Hotărîrea adoptată, noi vedem grija deosebită ce o poartă întregului popor conducerea de partid și de stat, secretarul general al partidului.**

Întregul nostru colectiv își exprimă recunoștința vie, înzecindu-și eforturile pentru a realiza și depăși angajamentul asumat în întrecerea socialistă, conștient fiind că, realizînd în bune condițiuni sarcinile economice și politice ce ne revin, înfăptuim politica partidului, care slujește cu abnegație fericirea și bunăstarea poporului român.

Asigurăm Comitetul Central al partidului, pe dumneavoastră personal, iubite tovarășe Nicolae Ceaușescu, de recunoștința și atașamentul profund al colectivului nostru față de înțeleapta politică a partidului de dezvoltare multilaterală a societății noastre socialiste, de hotărîrea de a munci neobosit pentru a traduce în viață sarcinile ce ne revin din hotărîrile istorice ale Congresului al X-lea al partidului".

Cu aceleași sentimente de adîncă recunoștință față de partid ni s-a adresat și tovarășul **Vasile Manache**, mașinist în cadrul secției a II-a a uzinei :

— Hotărîrea cu privire la majorarea alocațiilor am citit-o și comentat-o în familie. Erau de față soția și cei 8 copii ai mei. Dintre aceștia, cinci au drept la alocație mărită în conformitate cu recenta Hotărîre. Ceilalți trei au devenit oameni tot cu sprijinul substanțial al statului nostru socialist. Ne-am bucurat cu toții, dar mai ales cei mici, care și-au dat seama că partidul s-a gîndit la ei, la viața lor. De-am spus că începînd din septembrie voi aduce pe lîngă salar suma de 850 lei, cu 350 lei mai mult ca pînă acum. Am socotit că într-un an voi primi sub formă de alocație mărită suma de 10.200 lei, adică echivalentul a șapte salarii. Copiii au început să-și facă planuri. Unul își imagina cît de frumos va fi în excursia în care va pleca, altul se gîndea la un număr mai mare de cărți în bibliotecă, la haine noi, mai frumoase, iar altul își vedea ca și realizat țelul de a avea o bicicletă nouă și strălucitoare.

Le-am povestit cum am dus-o eu cînd eram copil, cum eram îmbrăcat, ce mîncam, cît costa taxa la școală, cum arăta magherița în care învățam și cîți kilometri mergeam pe jos pînă acolo. Mai greu a fost să le explic ce era taxa, lucru care pare astăzi de neînțeles. Imi voi educa copiii în spiritul dragostei față de partid, de patria noastră socialistă. Pînă cînd ei vor deveni constructori de nădejde ai societății comuniste, noi, părinții lor, vom ști să răspundem prin fapte de muncă atenției și grijii cu care partidul ne înconjoară.

Înțelepciune și spirit clarvăzător

În ultimul timp, am avut două mari bucurii. Am primit un apartament corespunzător pentru mine și familia mea și am aflat despre prevederile recentei Hotărîri cu privire la majorarea alocațiilor pentru copii și a regimului de acordare a acesteia. Faptul că partidul ne poate oferi asemenea bucurii are o adîncă semnificație. Înseamnă că muncim cu spor, obținem rezultate de preț și, cum este și firesc, aceste realizări se întorc tot în folosul poporului. Recenta Hotărîre este pe linia hotărîrilor Congresului al X-lea al partidului, dar faptul că aplicarea ei a devenit posibilă cu un an mai devreme decît era prevăzut în Directive vorbește de la sine despre modul cum muncește poporul român și, cea ce este extrem de important, despre înțelepciunea și spiritul clarvăzător al celui care ne conduce, Partidul Comunist Român, în frunte cu secretarul său general, tovarășul Nicolae Ceaușescu.

Doresc din suflet să adresez, în numele meu și al celor cinci copii ai mei, în numele colegilor de muncă mulțumiri din inimă tovarășului Nicolae Ceaușescu, cel mai iubit fiu al poporului nostru, pentru grija neobosită și dragostea cu care veghează la fericirea și bunăstarea noastră, a oamenilor muncii, a întregului popor român.

Ion CHIȘLEAG
muncitor, Fabrica de pîine din cadrul C.I.M.P. Iași

Conform angajamentului : producții tot mai mari și mai ieftine

(urmare din pag. 1)

exemplu, la porumbul siloz și lucernă pentru fin). Am putut remarca de asemenea o serie de măsuri întreprinse în scopul aplicării indicației dată la consfătuirea pe țară a lucrătorilor din agricultura de stat de tovarășul Nicolae Ceaușescu privind reducerea cantităților de concentrate folosite în furajare. Peste 700 capete de tineret taurin au fost scoase în tabere de vară pe pășune. (Pentru perioadele ploioase, cînd nici pășunatul și nici accesul la recoltarea masei verzi nu sînt posibile, s-au semiinsilozat 1.000 tone de lucernă). Din cele 350 hectare de pajiști rezervate fermelor de vaci circa 100 hectare sînt artificiale — fiind însămînțate în ultimii ani cu graminee și leguminoase perene. Animalele au asigurată astfel din belșug masă verde din cea mai ieftină sursă. Consiliul de administrație și-a propus să folosească în viitor cît mai gospodărește această rezervă, însămînțind pentru 1972 încă 50 hectare cu pajiști cultivate.

Acțiunile menite să ducă la scăderea prețului de cost al nutreturilor n-au rămas fără efect. Depășirea producției planificate pe vacă furajată și nutreturile ieftine sînt principalii factori care au dus la reducerea prețului de cost prevăzut al unui hectolitru de lapte cu 10 lei. S-a calculat că pînă la începutul lunii august s-a obținut numai de la acest produs un beneficiu peste plan de 800.000 lei.

Marea sărbătoare de la 23 August este întîmpinată cu asemenea realizări meritorii și de crescătorii de ovine de la Dobrovăț și Isaiia. Și nu numai de lucrătorii din zootehnie, ci și de cei din restul sectoarelor. Fermele vegetale ale I.A.S. Miroslava au încheiat recoltarea celor aproape 1.000 hectare cu cereale păioase printre primele pe județ. Producția medie la hectar rezultată ? La orz 3.400, iar la grîu 3.200 kg — adică cu 640 și, respectiv, 700 kg peste prevederi. Iar față de angajament o depășire totală de circa 500 tone de boabe. În fiecare sector întrecerea pentru rezultate și mai bune continuă tot mai susținut. Se dă zor cu aratul, se pregătește sămînța, se urgentează celelalte acțiuni în vederea campaniei de toamnă. Bineînțeles, se pune cel mai puternic accent și pe pregătirile pentru o bună iernare a animalelor. La terminarea grajdurilor noii ferme de la Rebricea, care va fi populată în octombrie cu 700 de vaci. La recoltarea și depozitarea furajelor. Mai e mult de cules. Va fi excedent și la porumb siloz și la fin. Coasa a patra de lucernă va fi uscată tot prin ventilare cu curenți de aer rece dirijat pentru a obține fin vitaminos.

În medie pe zi, de la începutul anului și pînă acum la Miroslava s-au produs cîte 12,3 litri pe vacă furajată față de 10,7 litri prevăzuți. Există premise pentru ca situația să evolueze și de aici înainte la fel de bine. De altfel, întreg colectivul e hotărît să folosească toate posibilitățile existente și să creeze altele noi, pentru ca pînă la sfîrșitul anului să realizeze în medie pe vacă furajată cel puțin 4.300 litri de lapte, cu 700 litri mai mult decît sarcinile de plan.

JOCURI DIRECȚII

ORIZONTAL : 1. Mărginit deasupra; 2. Mișcate în sus; 3. Sus-pus în Peninsula Arabică — Cu ramificații ; 4. In Asia ! — Mingi în direcția coechipierului; 5. In față ! ...—... și tot în față ! ; 6. A pierdut direcția ; 7. Degetul care indică direcția ; 8. Cuvinte ca „sus", „jos", „înainte" etc.

VERTICAL : 1. Pe ici, pe colo ; 2. Interzicerea circulației în anumite direcții ; 3. „Aida" văzută din culise ! — Tamisa, de la izvor spre mare ! ; 4. Cel cu plumb indică direcția verticală — A greși direcția balonului; 5. Ochit în față ! — Venit de sus; 6. Pătrunși din toate direcțiile; 7. Fibros — Protectorul busolei ; 8. Merg cu curaj înainte.

V. VÎLCEANU

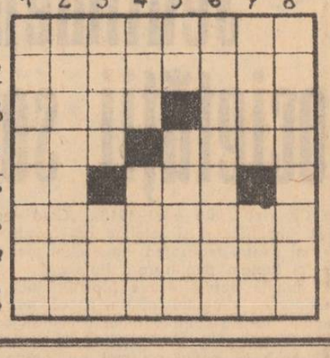

Un potențial științific

(urmare din pag. 1)

folosirea integrală a potențialului științific în spiritul celor arătate de tovarășul Nicolae Ceaușescu în recenta sa Expunere este și reexaminarea dintr-un punct de vedere cu totul nou a sistemului de aprovizionare cu substanțe, ustensile, aparatură etc. în așa fel încît cercetătorul să fie concentrat exclusiv pe probleme de cercetare și nu pe aspecte administrative. Mi se pare necesară stimularea producerii în țară a reactivilor și în special purificarea solvenților pentru uz de laborator, ca și producerea unui sortiment mai bogat de sticlărie destinat tot laboratoarelor.

In altă ordine de idei aș saluta înființarea de dată recentă a Comisiei centrale de partid și de stat pentru elaborarea prognozelor de dezvoltare economică și socială a României, convins fiind că aceasta va acorda o atenție deosebită și cercetării științifice care în fond precede problemele de prognoză economică.

RED. : Expunerea tovarășului Nicolae Ceaușescu se referă și la necesitatea educării cadrelor tinere din toate domeniile. Ce ne puteți spune despre preocuparea aceasta în cadrul institutului dv. ?

A. CARPOV : Tineretul care se încadrează în cercetarea științifică trebuie să înțeleagă sarcinile ce-i revin și faptul că în cadrul oricărui institut științific se impun disciplină, înalt simț de răspundere, spirit de echipă, eforturi speciale de însușirea unor cunoștințe noi. Toate acestea trebuie să le fie imprimate de către cei care-i conduc și răspund de educarea lor. In acest sens se îndreaptă deci și strădaniile noastre pentru ca foarte curînd tinerii să dea întreaga măsură a tuturor posibilităților lor creatoare.

A. CIOBANU : In concluzie aș vrea să arăt că multe din cele discutate acum de noi au făcut obiectul dezbaterilor și în cadrul adunării generale a salariaților care a analizat activitatea pe semestrul I al anului în curs. A reieșit din nou, cu acest prilej, necesitatea de a depista și utiliza din plin forțele de care dispune institutul, de a-și valorifica la maximum acest filon care se află și în colectivul nostru ca în atîtea altele.

Expoziție de artă plastică

Ieri, în sala „Victoria" din Iași, a avut loc vernisajul expoziției personale a pictoriței Viorica Balan.

După cuvîntul de deschidere, rostit de criticul de artă Claudiu Paradais, vizitatorii s-au oprit îndelung în fața lucrărilor expuse — flori, naturi statice, peisaje reprezentînd frumusețile patriei și realizări din anii puterii populare.

Expoziția va fi deschisă timp de două săptămîni.

Combaterea bacșișului nu se face cu vorbe

Auzim de multe ori vorbindu-se despre bacșiș. Unii indiferenți, alții pătimași. Din nefericire, însă, cei mai mulți consideră bacșișul ca pe ceva inevitabil. „Incearcă să te duci a doua oară la un frizer pe care nu l-ai onorat prima dată cu o „atenție" și să vezi numai ce pățești !". Un astfel de caz l-am întîlnit recent la Hîrlău, povestit de salariatul Victor Mihăilă de la Centrul de legume și fructe.

— M-am tuns o dată la unitatea nr. 2 pentru că-mi era mai aproape de locul de muncă. Și cu toate că am fost bine servit, nu i-am dat frizerului Vasile Olărașu bacșiș, considerînd că este de datoria lui să-și facă bine serviciul. După cîteva săptămîni am mers din nou la același frizer. Se vede că nu m-a uitat pentru că m-a tuns în așa hal, încît se uita lumea pe stradă la mine ca la urs.

— Cunoașteți acest caz ?

— I-am întrebat ulterior pe tov. Ioan Aionicesei, președintele Cooperativei meșteșugărești „Unirea" din localitate.

— Nu-l cunosc.

— Nici reclamații nu ați avut despre urîtul obicei al bacșișului ?

— Nu am avut asemenea reclamații.

— Totuși, se practică bacșișul, mai ales în unitățile solicitate mult de clientelă, nu-i așa ?

— Nici vorbă...

— Și ce măsuri ați luat ?

— Anume împotriva bacșișului, nici una.

— După părerea dv., tovarășe președinte, ce ar trebui să facă salariatul căruia i se oferă, după prestarea unui serviciu, o „atenție" de cîțiva lei ?

— Să-i refuze categoric.

— Dv. dați bacșiș ?

— Recunosc că am dat...

Aceasta demonstrează că tocmai cel căruia etica de conducător de unitate îi cere să lupte din răsputeri împotriva acestui degradant obicei calcă, cum s-ar spune, pe alături. Este posibil ca o asemenea optică să nu fie cunoscută și de subordonații lui ? Nu, nu este posibil. Iar dovada acestei afirmații stă în discuția avută cu salariatul Constantin Dughir, de la unitatea de reparat televizoare, aparate de radio și electrocasnice. Const. Dughir primește drept retribuție lunară, cel puțin 1.300 lei, iar soția lui 800 de lei.

— Primiți bacșiș ?

— Să vedeți, eu primesc numai de la cei care-mi dau. Dar dacă nu-mi dau, nu mă uit urît la ei și nici nu le cer.

— Și n-ați încercat vreodată un simțămînt de umilință cînd ați luat banii ?

— Ba da. Mai ales cînd

Ancheta noastră

reparația unui televizor sau aparat de radio consta în te miri ce.

— Atunci de ce continuați ?

— Știu eu ? Probabil din... obișnuință.

In fața atelierului „Foto" am discutat cu tînărul Constantin Gîlcă din Deleni, absolvent al liceului din Hîrlău. Avea un păr bogat și foarte frumos aranjat.

— V-ați tuns în Hîrlău ?

— Da, chiar astăzi, la frizeria din centrul orașului.

— Ați dat și bacșiș ?

— Nici nu se putea altfel.

— Cum adică, nu se putea altfel ?

— Ce să vă spun... ? Au frizerii un anume fel al lor de a scoate bacșișuri de la clienți, fără să le ceară direct. Îți vorbesc foarte mieros, îți țin pardesiul la plecare, te pieri cu măturica exagerat de grijuliu, iar unii chiar în timpul lucrului fac alurzii foarte transparente la greutățile lor pecuniare. Dacă, în plus, mai ești și mulțumit de felul cum te-a tuns, în fața unui asemenea „asediu", fără să vrei bagi mîna în buzunar după un leu sau doi bacșiș.

Impreună cu tovarășul președinte, am intrat imediat la frizeria cu pricina și am discutat cu Ioan Rusu.

— Aveți clienți care vă preferă numai pe dv. să-i serviți ?

— Destui.

— Și vă bucurați de cîte o mică atenție din partea fiecăruia ?

Răspunsul a venit prompt :

— Vreți să mă întrebați dacă primesc bacșiș, nu-i așa ? Ei bine, primesc bacșiș oricînd și oricît mi se dă !

— Fără fițe ?

— Fără nici un pic de fițe. De altfel, să știți că toți cei zece frizeri din unitate primesc fără fițe bacșiș.

O astfel de atitudine ostilă celor mai elementare norme de etică ar fi trebuit să atragă, pînă acum, atenția conducerii Cooperativei meșteșugărești „Unirea" din Hîrlău. Pentru că Ioan Rusu nu este la prima manifestare de acest gen și nici singurul salariat al cooperativei care se pretează cu regularitate la practica bacșișului. Pe la începutul lui august a.c., la nivelul județean al cooperației meșteșugărești a avut loc o consfătuire cu factori de răspundere din toate unitățile, în cadrul căreia s-a stabilit o sumă de sarcini îndreptate împotriva acestui obicei degradant. Timp de o săptămînă, însă, nimeni din conducerea cooperației meșteșugărești din Hîrlău nu a mișcat vreun deget măcar pentru a stabili un plan concret de acțiune. Probabil că mai sînt necesare încă vreo cîteva săptămîni ca tov. Ioan Aionicesei să se convingă de necesitatea organizării unei asemenea acțiuni. Iar eficiența ei va putea fi confirmată numai atunci cînd un salariat sau altul al Cooperativei meșteșugărești „Unirea" se va adresa, convins, clientului cu : „nu ne jigniți, nu primim bacșiș !".

Al. SEVERIN

Dragostea față de patrie

(urmare din pag. 1)

au fost făurite prin truda a nenumărate generații, la a căror înflorire contribuie astăzi din plin clasa noastră muncitoare, întregul popor. Ea ne este astăzi cu atît mai dragă, cu cît am devenit adevărații ei stăpîni.

Avem o patrie liberă și bogată, condusă cu pricepere de partidul comuniștilor, care prin politica sa conferă noi valențe idealurilor de libertate, prosperitate și independență a întregii națiuni. Aceasta ne stimulează în activitatea creatoare, amplifică eforturile tuturor oamenilor muncii îndreptate spre înnobilarea calității produselor, spre obținerea de recolte bogate și valori spirituale pătrunse de ideile însuflețitoare ale politicii marxist-leniniste a partidului.

În condițiile ofensivei impetuoase a socialismului, cînd se făurește o strînsă unitate moral-politică a poporului, patriotismul socialist devine o trăsătură generală, o dominantă a întregii colectivități. Dragostea față de patrie și partid, credința nestrămutată în cauza socialismului dinamizează toate structurile sociale, ajung să încălzească ca o flacără vie inimile a milioane de constructori ai socialismului.

Patriotismul socialist — forma superioară a patriotismului — nu este comensurabil prin expresii, oricît de bogate ar fi ele. Nefiind nici o transmisie ereditară, el se educă la oameni în procesul muncii creatoare pe care o desfășoară fiecare dintre noi. Ca trăsătură constantă a profilului nostru moral, el iese la lumină în cadrul activității noastre zilnice definindu-ne astfel personalitatea.

În prezent, expresia cea mai înaltă a patriotismului o constituie munca concretă pentru înfăptuirea programului societății socialiste multilateral dezvoltate, program prin care se va asigura ridicarea nivelului de trai al întregului popor, crearea condițiilor pentru a satisface tot mai din plin cerințele tuturor membrilor societății. Pentru atingerea acestor obiective, este nevoie să muncim cu și mai multă dăruire, să ne manifestăm mult mai combativ în lupta pentru eliminarea deficiențelor ce există atît în sfera producției materiale, cît și în conștiința oamenilor, să ne lipsim în mod hotărît de toți cei care prin comoditate sau rea voință frînează mersul nostru înainte. În contextul actual de fortificare a conștiinței sociale, atitudinea ofensivă, de combatere cu tărie a actelor antisociale, constituie o modalitate concretă de manifestare a dragostei față de patrie, față de partid, față de cauza socialismului.

Dragostea față de patrie, față de politica înțeleaptă a partidului nu trebuie înțeleasă numai ca o simplă adeziune la comandamentele înalte ale timpului. Ea presupune o angajare plenară, dinamică și constructivă a tuturor eforturilor membrilor societății socialiste în direcția unei sporite vitalizări a organismului nostru social.

Combaterea manifestărilor de naționalism, cultivarea prieteniei și frăției indestructibile a tuturor oamenilor muncii din țara noastră, eliminarea spiritului de ploconire în fața unor îndoielnice valori importate, criticarea vehementă a celor care din snobism uită splendoarea limbii românești sau afișează comportări, ori vehiculează idei străine concepției noastre despre lume și viață, constituie o remarcabilă pildă de atașament față de patria socialistă.

Patriotismul socialist presupune o participare activă la apărarea și dezvoltarea proprietății socialiste, îndeplinirea exemplară a îndatoririlor cetățenești, subordonarea intereselor individuale față de cele ale colectivității. Or, este știut că mai există din acei care, în goană după căpătuială, se înfruptă din avuția socială sau manifestă delăsare în procesul muncii, lucrînd fără răspundere, uită că și ei trebuie să ofere societății și să nu aștepte doar ca aceasta să le satisfacă cerințele.

Una din caracteristicile patriotismului socialist este și aceea că întreține flacăra dragostei față de patrie la toți cetățenii țării, indiferent de vîrstă. La tineri, el capătă însă semnificații deosebite. Mulți dintre noi am aflat despre dăruirea de sine cu care s-au angajat în lupta revoluționară tinerii U.T.C.-iști în anii ilegalității. Nici teroarea, nici privațiunile de tot felul nu au putut stăvili elanul, combativitatea și pasiunea luptei lor pentru cauza partidului, a poporului întreg. Ideile pentru care au luptat au devenit realități ale timpului nostru. In perioada grea a refacerii economice, a pionieratului industriei și agriculturii socialiste, tineretul a pășit în primele rînduri pe calea marilor transformări revoluționare. Infruntînd greutăți imense el a urcat cu insuflețire treptele edificiului socialist în cadența cintecelor patriotice și revoluționare. Alături de cei vîrstnici, tinerii au înscris în istoria noastră paginile unei epopei nepieritoare.

Angajat în direcția conferirii unor cote tot mai înalte procesului de dezvoltare multilaterală a societății noastre, tineretul de astăzi continuă pe un plan superior tradițiile patriotice ale generațiilor trecute. Putem constata însă, spre regretul nostru, că mai există însă tineri care nu justifică cu nimic apartenența la generația inițiativei, a pasiunii și investigației creatoare. Indiferența față de marile momente ale trecutului, blazarea, fuga de marile întrebări și răspunsuri îi plasează pe aceștia la periferia idealurilor patriotice care străbat conștiințele contemporane. Este adevărat, numărul lor este redus, dar noi avem obligația morală de a nu admite sub nici o formă alterarea conștiinței generației căreia îi vom transmite ștafeta viitorului. Va trebui să vorbim mai mult tinerilor de astăzi despre modul în care am durat prezentul și să-i aducem mai des pe șantierele socialismului — acolo unde răsare autenticul patriotism.

Una din valorile unanim recunoscute ale patriotismului o constituie modul de afirmare a prieteniei dintre toți oamenii muncii, indiferent de naționalitate. Sub acest aspect patriotismul socialist se află la polul opus naționalismului burghez, care se traduce pe planul relațiilor sociale prin inechitate și asuprire națională. Apărarea patriei noastre socialiste — sarcină a tuturor oamenilor muncii — devine o îndatorire civică, căreia patriotismul îi conferă semnificații deosebite. Ea constituie o parte integrantă a profilului moral al omului epocii noastre.

Forța orînduirii noastre constă în conștiința înaltei responsabilități pe care o are fiecare cetățean față de patrie. Esențial în realizarea unor virtuți patriotice constante este tocmai generalizarea și permanentizarea la proporții tot mai înalte a unor atitudini superioare. Aceasta se poate realiza, în primul rînd, printr-o pregătire politico-ideologică la nivelul cerințelor, printr-o participare și mai activă a tuturor membrilor societății la rezolvarea problemelor obștești într-un spirit militant, creator și plin de inițiativă.

Ceea ce ni se cere acum este integrarea rapidă și plenară a tuturor constructorilor socialismului în suflul proaspăt care străbate organismul nostru social. La toate nivelele structurii social-economice, a vieții spirituale, eforturile noastre trebuie să poarte pecetea deosebită a epocii pe care o trăim, să degaje acele resorturi lăuntrice în fața cărora nu există opreliști.

Patriotismul se caracterizează prin virtuți inepuizabile. Ele se manifestă în înseși aspectele multiple ale realității. Or, tocmai această permeabilitate la actual conferă acestui înalt sentiment moral proprietatea de a dobîndi noi dimensiuni, de a adăuga unor valori împămîntenite semnificații profund contemporane. Să pornim, deci, cu hotărîre și pricepere la nobila muncă de ridicare a conștiinței socialiste, fără de care nu poate fi concepută întrarea societății noastre pe magistralele comunismului ! In acest fel ne vom aduce o prețioasă contribuție la înflorirea multilaterală a patriei noastre socialiste.

ÎN 24 DE ORE

Radio Iași

Programul de seară (11 august) : 17.00 Buletin de știri ; 17.10 Pe portativul undelor, melodia preferată ; 17.45 Șantierele cincinalului; 18.00 Muzică de operetă ; 18.25 Descriptio Moldaviae ; 18.45 Patrie, pămînt de aur (program de cîntece) ; 19.00 Radiojurnal ; 19.15 Cîntec drag moldovenesc ; 19.30 O poveste pentru voi, copii ... ; 19.40 Pe-un picior de plai ; 20.00 Trei interpreți, trei melodii (muzică ușoară) ; 20.10 Album de lieduri ; 20.30 Cărți, scriitori, opinii ; 20.45 Amintiri, amintiri (romanțe) ; 21.00 15 minute în compania orchestrei de muzică populară a ansamblului „Tara Oașului" din Satu Mare, dirijată de Alexandru Viman ; 21.15 Ecran ; 21.25 Formații de muzică ușoară românească ; 21.40 Mari interpreți de operă.

Programul de dimineață (12 august) ; 6.00 Buletin de știri ; 6.05 Cîntece patriotice ; 6.15 Actualitatea în agricultură ; 6.25 Melodii din folclorul românesc ; 7.00 Radiomatineu.

Televiziune

17.55 Deschiderea emisiunii. Campionatele europene de atletism. Transmisiune directă de la Helsinki: 19.00 Moment folcloric cu Florica Ungur; 19.10 Tragerea Pronoexpres; 19.20 1001 de seri — emisiune pentru cei mici; 19.30 Telejurnalul de seară; 20.10 „Focuri nestinse" — un film documentar consacrat industriei siderurgice din țara noastră; 20.30 Telecinemateca : „Valsul nemuritor". Cu Fernand Gravey, Luise Rainer, Militza Koryus; 22.10 Teleglob : Africa Centrală; 22.30 Divertisment satiric—muzical; 22.50 Telejurnalul de noapte; 23.00 Închiderea emisiunii.

Cinematografe

VICTORIA, orele: 9 ; 14.40; 17.45 ; 20.50 și la grădina „Ripa galbenă", ora 20: „O floare și doi grădinari" ; REPUBLICA orele : 9.15 ; 11.15; 15 ; 17 ; 19 ; 21 : „Riscul" ; COPOU, orele : 9 ; 11 ; 15 ; 17 ; 19 ; 21 : „Dă-i înainte, cowboy" ; ARTA, orele 9 ; 11 ; 15 ; 17 ; 19 ; 21 : „Celebrul 702" ; TATARAȘI, orele 16 ; 18 ; 20 : „Haiducii lui Șaptecai" ; NICOLINA, orele 16 ; 18 ; 20 : „Circ fără frontieră".

IN JUDEȚ : **Casa de cultură Pașcani :** „Poienile roșii" ; **Clubul C.F.R. Pașcani:** „Fantomele se grăbesc" ; **Tg. Frumos :** „Pomul de crăciun" ; **Hîrlău :** „Bănuit e mortul" ; **Pd. Iloaiei :** „Un italian în America" ; **Hălăucești :** „O scrisoare pierdută".

Casa de cultură a tineretului și studenților

La ora 20, la Clubul artelor al Casei de cultură a tineretului și studenților, Telecinemateca : „Valsul nemuritor".

Casa de cultură a sindicatelor

La Casa de cultură a sindicatelor, în cadrul Clubului elevilor are loc o expunere cu tema : „Filozofia marxistă — nucleu al conștiinței socialiste a tineretului". Expunerea va avea loc la ora 17.00.

Oficiul județean de turism Iași

aduce la cunoștință amatorilor de turism că pentru sfîrșitul actualei săptămîni, 14—15 august, se fac înscrieri la excursia organizată în nordul Moldovei, excursie ce include toate obiectivele de pe traseu. Costul excursiei este de 180 lei de persoană.

Pentru zilele de 16—20 august se mai află disponibile un număr limitat de locuri la excursiile „TURUL ROMÂNIEI" și „MARE ȘI MUNTE". Cei interesați sînt invitați a-și asigura din timp locurile în excursia preferată.

Timpul probabil

Vremea va fi în general frumoasă și se va încălzi treptat. Cerul va fi senin pînă la temporar noros și, izolat, mai ales în zona muntoasă și deluroasă, se vor semnala averse slabe și temporare de ploaie. Vîntul va sufla slab pînă la moderat din sectorul nord-estic. Temperatura aerului va crește ; minimele vor fi cuprinse între 11 și 16 grade, iar maximele între 23 și 28 grade.

La Institutul de proiectare Iași

Maturitate și responsabilitate în mobilizarea rezervelor existente

În forul suprem de conducere colectivă al activității Institutului de proiectare din Iași — adunarea generală a salariaților — proiectanții, inginerii și arhitecții au dezbătut în spiritul unei înalte responsabilități direcțiile în care s-a acționat în primul semestru, precum și coordonatele pe care trebuie să-și plaseze preocupările în semestrul al II-lea și în anul viitor.

Darea de seamă prezentată de dr. ing. **Constantin Mihăilescu,** președintele comitetului de direcție, a reușit să examineze laturile majore ale activității economice desfășurate în primul semestru și contribuția sectoarelor din cadrul institutului, ceea ce s-a confirmat în timpul dezbaterilor, dezbateri caracterizate prin maturitate și spirit de exigență.

Cum era și firesc, problema centrală care a făcut obiectul multor intervenții a fost îmbunătățirea activității de proiectare.

— Pentru ca soluțiile date de noi — spunea arh. **Cezar Dăriescu** — să prindă viață pe șantiere, se impune o colaborare mai strînsă cu constructorii pe tot parcursul execuției.

La rîndul său, ing. **Adrian Mihalache,** referindu-se la pregătirea elaborării proiectelor, arăta necesitatea cunoașterii din timp a lucrărilor, pentru a se putea organiza temeinic procesul de proiectare, pe baza unei serioase documentări, a unor discuții preliminare cu beneficiarii și constructorii. Dacă s-ar cunoaște lucrările măcar la începutul trimestrului, atunci cu siguranță ne-am apropia mai mult de posibilitățile organizațiilor de construcții și, totodată, am elimina vîrfurile sau golurile de producție, care mai apar uneori.

— În legătură cu problema discutată, doresc să fac o propunere — spunea arh. **Gh. Cheptea.** Șefului de proiect să i se stabilească nu numai obligații care vizează strîngerea lucrărilor și prezentarea lor pentru verificare. Cred că acesta ar trebui să participe, mai mult ca pînă acum, la găsirea soluțiilor, la rezolvarea efectivă a unor probleme ce apar în proiectare.

— Este bine să proiectăm în funcție de posibilitățile pe care le au organizațiile de construcții — sublinia ing. **A. Weiner.** Dar, să nu uităm că apar mereu noi tehnologii și materiale de construcții de care proiectanții trebuie să țină seama pentru a fi în pas cu progresele înregistrate pe plan mondial. De pildă, la executarea industrializată a fundațiilor de adîncime, Trustul de construcții întîmpină greutăți întrucît dotarea cu utilajele necesare este necorespunzătoare. Cred că se impune un mai substanțial sprijin din partea Consiliului popular județean în vederea procurării instalațiilor de forare, a macaralelor de mare putere ș.a. Pe lîngă faptul că soluțiile din proiectele

Adunările generale ale salariaților

noastre s-ar executa fără alte intervenții, dotarea cu utilajele potrivite ar genera creșterea productivității muncii, a ritmului de lucru, în ultimă analiză, ar determina sporirea eficienței economice a activității organizațiilor de construcții.

Ing. **Radu Onofrei,** ing. **Carmil Păuleț, Mihai Teohari,** contabil șef, și alți vorbitori s-au referit la măsurile ce trebuie inițiate în vederea economisirii sau înlocuirii, încă de la proiectare, a materialelor deficitare (lemn, oțel ș.a.).

Subliniind importanța gospodăririi cu cît mai multă grijă a materialelor deficitare, ing. **Lidia Dăriescu** spunea: „Deși în prezent reușim să ne încadrăm cu materialele deficitare în normele de consum la un milion de lei, totuși sîntem departe de a valorifica rezervele existente". Totodată, vorbitoarea s-a referit la ritmul anevoios în care se aplică pe șantierele Trustului de construcții noile tehnologii de lucru, în special cofrajele plane metalice. „Neaplicarea tehnologiilor prevăzute în proiecte — spunea vorbitoarea — atrage după sine și nerealizarea efectivă a economiilor preliminate prin proiectare".

Mulți vorbitori au criticat faptul că unii dintre proiectanți, atunci cînd merg pe șantiere, nu verifică temeinic modul de aplicare a proiectelor, nu discută greutățile ivite și nu caută împreună cu constructorii soluțiile cele mai optime, totul limitîndu-se uneori la plimbări sau vizite fugare.

S-au dezbătut, de asemenea, problemele care vizează organizarea superioară a producției și a muncii, apropierea în mai mare măsură a proiectării de cercetarea științifică.

Pornind de la sarcinile ce stau în fața proiectanților ieșeni în semestrul al II-lea din 1971, precum și în viitor, ing. **Victor Molocea,** economistul **Gavril Gorea,** președintele comitetului de sindicat, ing. **Tudorel Sava** și alții au evidențiat unele neajunsuri și abateri de la disciplina muncii care se mai manifestă în cadrul institutului. „Și în rîndul salariaților noștri — spuneau vorbitorii — activitatea ideologică și educativă nu s-a situat la nivelul posibilităților". S-a arătat din nou covîrșitoarea importanță și bogăția de idei ce izvorăște din Expunerea tovarășului **NICOLAE CEAUȘESCU** la consfătuirea de lucru a activului de partid din domeniul ideologiei și al activității politice și cultural-educative. „Dacă în prezent se mai dau cu întîrziere documentațiile, dacă, uneori, acestea sînt incomplete, dacă timpul de lucru nu este folosit judicios — accentua tov. Gavril Gorea — apoi toate acestea sînt rezultatul slabei munci politice din cadrul institutului nostru. Se impune ca, sub controlul și îndrumarea directă a organizației de partid, să activăm grupele sindicale, birourile acestora, astfel ca la nivelul lor să se ia o poziție mai fermă și operativă față de cei ce se abat de la etica noastră socialistă, de la disciplina muncii".

Faptul că dezbaterile s-au axat cu prioritate asupra posibilităților de îmbunătățire a activității, a valorificării rezervelor existente, a creșterii eficienței economice a activității de proiectare — a confirmat încă o dată maturitatea și spiritul de responsabilitate al proiectanților ieșeni.

Corneliu MIHAIL

SPORT ▪ SPORT

Astăzi, la Iași

Primul meci internațional de fotbal al sezonului

▪ Campioana Libanului contra Politehnicii

Ieri a sosit la Iași echipa de fotbal a cunoscutului club din Beirut, Racing. In stația Iași, fotbaliștii libanezi au fost întîmpinați cu căldură de reprezentanți ai clubului Politehnica. Printre primii care au coborît din tren s-au aflat fosta vedetă a Rapidului, Ionică Bogdan, antrenorul lui Racing Club Beirut, și Gabriel Murad, președintele delegației, unul dintre membrii marcanți ai conducerii clubului libanez.

In drum spre Motelul Bucium, unde sînt cazați oaspeții, și apoi în frumosul lăcaș de odihnă de la Repedea, am purtat o discuție cu Ionică Bogdan. Este de șase ani în Liban, de trei ani antrenează această formație, a cucerit împreună cu ea titlul național în două rînduri (1969—1970, 1970—1971), este fericit că a venit la Iași, că s-a întîlnit cu o veche cunoștință, Vintilă Mărdărescu, și cu fostul său coechipier Emil Avasilichioaie, cunoaște foarte bine evoluția spectaculoasă din tur și comportarea de ansamblu a formației studenților ieșeni în campionatul trecut, așteaptă cu nerăbdare să-l vadă pe Ianul, fostul său junior de la Gloria Bistrița din anii 1961—1963, se bucură că gazetarii sportivi l-au considerat pe acesta cel mai constant fundaș central din țară.

— Vrem să cunoaștem echipa libaneză...

— Menționez de la început că fotbalul în această țară se află în plină dezvoltare. Echipa pe care o antrenez este alcătuită numai din jucători amatori. Toți sînt studenți sau funcționari. Așa că îi avertizez pe spectatorii ieșeni să nu aștepte de la noi cine știe ce valoare deosebită. Băieții joacă din plăcere, au virtuți tehnice, dar o rezistență ceva mai scăzută, nu au pretenții la victorie.

— Pregătiți cumva o surpriză?

— Nu. Mă gîndesc la faptul că lotul pe care-l antrenez acum este total diferit de cel de anul trecut. Din vechea formație au rămas doar doi jucători, Taha și Snad. Avem o echipă tînără, cu o medie de vîrstă de 22 de ani, nerodată suficient. Turneele acestea ne ajută enorm.

— Veniți direct din Liban în țara noastră?

— Din Bulgaria, unde am susținut două partide (1—1 cu Gabrovo și 2—3 cu Greanovo), iar de la dv. vom pleca în U.R.S.S., pentru cîteva meciuri, la Chișinău, Odesa etc.

— Ce formație veți alinia pe stadionul din Copou?

— O voi alcătui din următorul lot: Riad (portar), Gazal, Huseini, Haj, Kassem, Aramuni, Hafeza, Amanuel, Assaf, Taha, Shamun, Abdelaziz, Mantufe, Saad, Kremisti, Salloum. Cei mai buni sînt Huseini, Aramuni, Amanuel, Shamun, Abdelaziz și Mantufe.

— Ce pronosticați pentru partida cu ieșenii?

— Sînt convins că iubitorii fotbalului din Iași vor vedea o întîlnire spectaculoasă. Îmi exprim două dorințe: să se joace în limitele sportivității și să avem parte de un arbitraj corect.

— Vă dorim succes și o ședere plăcută în Iași!

*

Pentru meciul de astăzi, care va începe la ora 17,45, antrenorul Vintilă Mărdărescu ne-a comunicat următorul lot: Costaș — Romila I, Ianul (căpitanul echipei), Alecu, Pall, Mărdărescu, Simionaș, Incze, Amarandei, Lupulescu, Marica (Mihuț — portar, Romila II, Biliboacă, Hanceriuc).

Gh. MATEI

Oaspeții împreună cu gazdele la Motelul din Bucium.

Foto: L. STRATULAT

ALB-NEGRU

Întîlnirea generațiilor

Satul Tătărești are în tradiția sa multe obiceiuri frumoase care s-au păstrat de-a lungul veacurilor, adăugîndu-li-se an de an altele, la fel de frumoase dar purtînd satisfacția marilor împliniri, a bunăstării materiale și spirituale. Întîlnirile generațiilor au devenit și ele un obicei așteptat cu emoție de tineri și vîrstnici. Iată însă că anul acesta, în cinstea marii sărbători de la 23 August, satul vrea să-și adune toți fiii în strămoșească țarină pe care au luat ființă acum 600 de ani Tătărușii. Vor veni muncitori și tehnicieni, medici și ingineri, vestiți constructori, învățători și profesori, marinari și ostași. Mulți dintre ei, care au plecat de ani, la întoarcere vor găsi aceleași bune și frumoase obiceiuri, aceleași tradiții folclorice dar și pecetea socialismului care a transformat satul dîndu-i valențe superioare. Satul are cu ce se mîndri și-și cheamă fiii la marea întîlnire de pe plaiurile tătărușene.

Pretext

Imobilul din strada Vovidenie, nr. 23 Iași, a intrat în primăvara aceasta în reparații. I.G.L.L. a trimis lucrători pricepuți și acum clădirea are o nouă fațadă cu totul deosebită de cea veche. Dacă înainte toți cei patru pereți erau jupuiți, acum a rămas numai unul, cel dinspre proprietatea familiei Buzdugan. Proprietarul, salariat la Regionala C.F.R., nu permite lucrătorilor de la I.G.L.L. să-și arate priceperea pînă la capăt, sub pretextul că aceasta ar însemna violare de proprietate. Poate se găsește cineva, ne gîndim la Consiliul popular municipal, care să-l oblige să renunțe la pretext în favoarea fațadei clădirii vecinilor lui. (De la dr. Anisia Neculau, coresp.).

Cutia cu surprize

Simbătă 7 august, seara, mai mulți cetățeni au venit la redacția ziarului să ne sesizeze un fapt neobișnuit: încercînd să pună scrisori în cutia poștală de la intersecția străzilor F. Engels și Karl Marx, aceasta s-a deschis, lăsînd să cadă toate scrisorile. Reușind cît de cît s-o închidă, au alergat la poștă, dar acolo nimeni nu a putut să-i ajute, serviciul de cartare fiind la gară.

Am luat noi legătura cu serviciul respectiv, care a trimis imediat o mașină să ridice scrisorile. „Acum două ore am închis-o, ne-a declarat I. Filip, șoferul mașinii, dar cutia e stricată, ca și alte cîteva zeci din oraș. Chiar și cele de pe peronul gării (lîngă serviciul de cartare — n.n.) sînt defecte". Lăsăm comentariile pe seama Direcției județene de poștă și telecomunicații, din partea căreia așteptăm măsuri concrete.

Cofetărie sau... bufet?

În zadar încerci duminică seara să bei o cafea la cofetăria din parcul Copou: mesele sînt ocupate de cheflii, care consumă bere sau vin. Mai mult, deși este interzis, chiar personalul cofetăriei aduce la mese aceste băuturi. Subliniind atitudinea necorespunzătoare a celor doi responsabili de acolo, care — în discuția cu noi — au încercat să mușamalizeze situația, întrebăm conducerea Întreprinderii de cofetărie și răcoritoare: de ce permite de luni de zile să persiste această situație? Cofetăria din Copou îți oferă cafea, cîteva prăjituri (de a căror calitate nimeni nu răspunde), suc și... cam atît. E absolut necesar să se ia urgent măsuri: ori să fie cofetărie cu adevărat, și atunci să fie dotată și reorganizată, ori să devină definitiv bufet.

Pronoexpres

Extragerea I: 46 90 76 51

Extragerea a II-a: 36 59 75 81 89 17

Extragerea a III-a: 26 39 61 49 29 82 19 5

Extragerea a IV-a: 11 68 21 36 3 73 72 2.

Fond de cîștiguri 1.438.222 lei.

UZINELE ELECTRONICA BUCUREȘTI

recrutează candidați pentru școlile de mai jos, în care se vor pregăti pentru FABRICA DE PRODUSE RADIOTEHNICE IAȘI:

Școli de maiștri

Sculer matrițer — U.M.F. — Sinaia curs de zi
Prelucrarea metalelor prin așchiere — Al. I. Cuza — Galați curs de zi
Mecanic industria constructoare de mașini — Al. I. Cuza — Galați curs de zi
Electronist — Liceul „Unirea" București curs seral

Școală de specializare postliceală

Montarea și reglarea aparatelor de radio și televiziune — Al. I. Cuza — Galați curs de zi

Admiterea în **școlile de maiștri** se face prin concurs, la care se pot prezenta muncitori calificați încadrați în una din ultimele două categorii de calificare, care sînt absolvenți ai școlilor profesionale, ai altor școli echivalente, ai liceelor de cultură generală și care au satisfăcut stagiul militar.

Concursul de admitere are loc între 1—10 septembrie 1971 la sediul școlii.

În **școala de specializare postliceală** se primesc absolvenți ai liceului de cultură generală, care au promovat examenul de bacalaureat, sau absolvenți cu diplomă ai altor școli echivalente.

Concursul de admitere se desfășoară între 15—22 septembrie la sediul școlii.

Înscrierea la concursul de admitere se face în baza unei cereri însoțită de următoarele acte:

Certificat de naștere, în original și în copie.

Certificat de studii în original; absolvenții a trei ani de școală medie tehnică vor prezenta foaia matricolă eliberată de școală.

Buletin de analiza singelui efectuată cu cel mult trei săptămîni înainte de concurs și rezultatul examenului radiologic-pulmonar, efectuat cu cel mult trei luni înainte de concurs.

Certificat medical, eliberat de circumscripția medico-sanitară la care candidatul este luat în evidență.

Recomandarea întreprinderii unde lucrează.

Adeverința de vechime în practicarea meseriei, eliberată de unitatea unde lucrează, din care reiese și categoria de încadrare tarifară avută în producție.

Dovada de satisfacere a serviciului militar.

La învățămîntul seral candidații trebuie să fi lucrat în producție în domeniul specialității în care urmează să se pregătească.

Înscrierile la examenul de admitere, pentru candidații din orașul Iași, se primesc la sediul Liceului industrial construcții de mașini Iași, str. Mihai Sturza nr. 2, telefon 11877, între 15—25 august 1971.

Candidații din alte localități pot depune dosarul și cererea de înscriere direct la sediul școlii.

LICEUL INDUSTRIAL DE CONSTRUCȚII IAȘI

Str. Sărăriei nr. 189, telefon 15802

face înscrieri în perioada 15-28 august a.c. pentru concursul de admitere-cursuri serale, la specialitatea construcții.

Grupul școlar de construcții Iași

strada Bucium nr. 17

organizează **concurs de admitere** pentru școala profesională-curs de zi-și ucenicie la locul de muncă, pentru următoarele meserii:

Școala profesională curs de zi
- **electricieni instalații automatizate în construcții**
- **dulgheri**
- **instalatori de instalații pentru ventilare și condiționare**
- **mozaicari-faianțari**
- **zidari betoniști**

Ucenicie la locul de muncă
- **electricieni în construcții și instalații industriale**
- **sudori**
- **dulgheri**
- **instalatori de instalații pentru ventilare și condiționare**
- **zidari-betoniști**

Înscrierile se fac în perioada 15 august 1971 — 31 august 1971 la sediul școlii din strada Bucium nr. 17 Iași.

Examenul: între 1—10 septembrie 1971.

Relații pentru obiectele de concurs la secretariatul școlii zilnic între orele 8—15.

- **dactilograf principal**
- **expeditor**
- **electricieni**
- **frezori**
- **strungari**
- **lăcătuși**
- **instalator sanitar**

angajează de urgență **C.E.I.L. IAȘI** strada Bucium nr. 34.

Condiții de angajare: stagiul militar satisfăcut și buletin de oraș Iași.

Relații suplimentare se pot obține la telefon 11120, interior 131

Se primesc înscrieri

pentru școala postliceală radio-televizoare

cu durata de 2,5 ani.

Candidații trebuie să îndeplinească următoarele condiții: domiciliul stabil în orașul Iași, stagiul militar satisfăcut. Solicitanții trebuie să fie absolvenți de liceu cu diplomă de bacalaureat.

Cei interesați se vor adresa la

COOPERATIVA „PRESTAȚIUNEA" IAȘI

Înscrierile se fac la sediul cooperativei pînă la data de 31 august 1971.

ÎNTREPRINDEREA MINIERĂ „DOBROGEA" CONSTANȚA

str. N. Titulescu nr. 7, telefon 22950

angajează imediat pentru subunitățile sale din județele Constanța și Tulcea, pentru exploatările miniere Altîn Tepe și Somova, **muncitori necalificați pentru calificare prin cursuri de scurtă durată în meseriile de:**

miner și ajutor de miner

Se asigură cazare și masă contra cost. Salarizarea conform H. C. M. 914/1968:

miner calificat, per post 87-102 lei
ajutor miner „ „ 78- 91 „
necalificați „ „ 60- 70 „

Informații suplimentare se pot obține de la serviciul salarizare al întreprinderii, unde se pot adresa și cererile celor interesați.

I.I.L. „PROLETARUL" IAȘI

anunță pe cei interesați

că **centrul de primire haine — spălătorie —** din strada Păcurari nr. 1 s-a mutat în strada Ștefan cel Mare nr. 19, lîngă agenția Loto-pronosport.

Excursie la Nisipurile de aur

Biroul de turism pentru tineret — Iași organizează, *în perioada 14—19 august a.c.*, o excursie cu autocarul, pe traseul *Iași — Brăila — Tulcea — Varna, Nisipurile de aur (Bulgaria) — Constanța — București — Valea Prahovei — Brașov (Poiana Brașov) — Orașul Gheorghe Gheorghiu-Dej — Iași.* Pe toată durata excursiei se asigură cazare, masă și ghid calificat. Costul excursiei este de 550 lei de persoană.

Informații și înscrieri, la Biroul de turism pentru tineret (Casa tineretului), zilnic, între orele 15 și 21 (telefon 11043).

Se angajează imediat

— un magaziner

pentru serviciul de aprovizionare - magazia de produse metalurgice.

Condiții de angajare conform H.C.M. 914|1968.

Cei interesați se vor adresa la

Uzina de fibre sintetice Iași

șoseaua Țuțora nr. 175.

Mica publicitate

Oferte de serviciu

● Caut femeie de serviciu. Tătărași — Vasile Lupu 88, bloc Z, scara B, etaj I, apart. 5. Informații după ora 17.

● Caut femeie la copil, cu recomandație, fundacul Aurora nr. 1 — ing. Leon Doru.

● Caut femeie în vîrstă pentru copil mic. Ofer condiții excepționale. Telefon 72784.

Vînzări — cumpărări

● Vînd două camere, bucătărie, baie și curte. Strada Hotin nr. 2.

● Vînd urgent „Dacia 1100" — 0 km. Telefon 12253.

● Vînd „Moskvici 407" — aleea Grigore Ghica Vodă 25 (lîngă stadion).

Pierderi

● Pierdut autorizația de tocilar nr. 203 din 11 noiembrie 1970 pe numele Feraru Mihai. O declar nulă.

● Pierdut legitimația eliberată de Uzina mecanică „Nicolina" pe numele Plăcintă Constantin. O declar nulă.

● Pierdut legitimația eliberată de Țesătoria de mătase pe numele Cobzaru Gelu. O declar nulă.

Diverse

● Elisabeta Voicu mulțumește dr. Mircea Casetti — Spitalul 2 Iași — pentru deosebita îngrijire acordată.

● Colectivul didactic al Liceului pedagogic „Vasile Lupu" — Iași, adînc impresionat de încetarea neașteptată din viață a distinsului coleg, profesor emerit N. C. ENESCU, aduce pe această cale un ultim omagiu ilustrului pedagog, păstrînd vie amintirea îndelungatei și prodigioasei sale activități didactice și științifice. Transmitem familiei profundele noastre sentimente de compasiune.

Decese

● Soțul, Ioan, Victor și Grigore, fii, Coca și Lida, nurori, Daniela, nepoată, și familia Beahu anunță cu adîncă durere încetarea din viață a scumpei lor

BALACTERIU NADEJDA

Corpul defunctei este depus la biserica cimitirului Eternitatea. Înmormîntarea are loc joi, 12 august, ora 13.

PE MERIDIANELE GLOBULUI

O nouă condamnare a intensificării agresiunii împotriva Cambodgiei

VIETNAMUL DE SUD 10 (Agerpres). — Purtătorul de cuvînt al Ministerului de Externe al Guvernului Revoluționar Provizoriu al Republicii Vietnamului de sud a dat publicității o declarație în care condamnă intensificarea agresiunii S.U.A. și a administrației de la Saigon împotriva Cambodgiei. Declarația, transmisă de agenția de presă Eliberarea, atrage atenția asupra necesității încetării imediate a tuturor actelor agresive comise de Statele Unite și de regimul saigonez împotriva poporului khmer.

Documentul reafirmă sprijinul G.R.P. pentru Guvernul Regal de Uniune Națională al Cambodgiei, solidaritatea patrioților sud-vietnamezi cu poporul khmer în lupta împotriva agresiunii imperialismului american.

Trupele agresoare saigoneze, aflate pe teritoriul Cambodgiei, se dedau la atrocități împotriva populației civile. Jafurile și asasinatele sînt la ordinea zilei. În clișeu : *In cadrul unei așa-zise „operații de curățire", soldați saigonezi arestează un țăran cambodgian sub pretextul că ar fi colaborat cu forțele patriotice.*

Întîlnirea tovarășului Dumitru Popescu cu tovarășul Budislav Șoșkici

BELGRAD 10. Corespondentul Agerpres, George Ionescu, transmite : Tovarășul Dumitru Popescu, membru al Comitetului Executiv, secretar al C.C. al Partidului Comunist Român, aflat la odihnă în Iugoslavia, a avut marți la Belgrad o întîlnire, la sediul Prezidiului U.C.I., cu tovarășul Budislav Șoșkici, membru al Biroului Executiv al Prezidiului Uniunii Comuniștilor din Iugoslavia.

Convorbirea prilejuită de această întîlnire a decurs într-o atmosferă cordială, tovărășească.

Întrevedere C. Mănescu — M. Tepavaț

BELGRAD 10. Corespondentul Agerpres, George Ionescu, transmite : Secretarul federal pentru afaceri externe al R.S.F.I., Mirko Tepavaț, a avut marți la Dubrovnik o întrevedere cu ministrul afacerilor externe al Republicii Socialiste România, Corneliu Mănescu, care și-a petrecut o parte din concediul de odihnă în Iugoslavia.

Cu acest prilej, cei doi miniștri de externe au avut o convorbire, desfășurată într-o atmosferă cordială, prietenească, ce caracterizează relațiile dintre cele două țări.

La convorbire au participat Iaksa Petrici, adjunct al secretarului federal pentru afaceri externe, și ambasadorul României la Belgrad, Vasile Șandru.

Secretarul federal pentru afaceri externe al R.S.F.I. a oferit un dejun în onoarea oaspeților săi.

HANOI

Încheierea vizitei delegației algeriene

HANOI 10 (Agerpres). Agenția V.N.A. a difuzat marți comunicatul comun cu privire la vizita oficială în R. D. Vietnam a delegației guvernamentale algeriene, conduse de Abdelaziz Bouteflika, ministrul afacerilor externe. In convorbirile purtate cu o delegație a R. D. Vietnam, condusă de Nguyen Duy Trinh, vicepremier și ministru al afacerilor externe, s-a făcut un schimb de păreri cu privire la măsurile necesare în vederea întăririi prieteniei și dezvoltării relațiilor politice, economice și culturale dintre cele două țări. Partea algeriană a reafirmat sprijinul total și activ pentru cauza justă și invincibilă a poporului vietnamez. Partea vietnameză și-a exprimat admirația față de lupta poporului algerian pentru consolidarea independenței, apărarea suveranității, dezvoltarea economiei și a culturii.

Comunicatul subliniază că adevărata cale de ieșire onorabilă a Statelor Unite din războiul din Vietnam este a răspunde în mod serios propunerii în șapte puncte a Guvernului Revoluționar Provizoriu al Republicii Vietnamului de sud — o propunere logică și rezonabilă, care a obținut simpatia și sprijinul viguros al păturilor largi ale opiniei publice mondiale, inclusiv americane. S. U. A. trebuie să fixeze un termen pentru retragerea din Vietnamul de sud a tuturor trupelor americane și satelite, să respecte pe deplin dreptul la autodeterminare al populației sud-vietnameze și să înceteze sprijinul acordat grupului belicos de la Saigon al lui Nguyen Van Thieu.

BONN

Declarațiile lui Walter Scheel

BONN 10 (Agerpres). — Walter Scheel, vicecancelar și ministru federal al afacerilor externe, a declarat, cu prilejul împlinirii unui an de la semnarea Tratatului dintre R.F. a Germaniei și U.R.S.S., că acest document nu oferă numai posibilitatea de a înlătura ipotecile trecutului, dar constituie și baza unor mai bune relații viitoare între R.F.G. și Uniunea Sovietică, transmite agenția oficială de știri a guvernului vest-german. După ce s-a referit la importanța dezvoltării relațiilor dintre R.F.G. și Uniunea Sovietică pentru destinderea în Europa, ministrul vest-german a subliniat că „stagnarea în raporturile R.F.G. cu țările Europei răsăritene ar însemna în perspectivă o întoarcere înapoi. Aceasta ar perpetua diviziunile nefirești și ar adînci și mai mult deosebirile". Tratatul de la Moscova pornește de la „situația reală și actuală" din Europa — a arătat în continuare Walter Scheel.

Vicecancelarul R.F.G. a relevat apoi că destinderea nu poate apărea de la o zi la alta. Dar — a spus el — noi am pus primele jaloane ale acesteia. Atmosfera s-a însănătoșit. Cîteva realizări au putut fi deja obținute. Un schimb de opinii politice a debutat nu numai cu Uniunea Sovietică, ci și cu celelalte țări membre ale Tratatului de la Varșovia. S-a căzut de acord să se înființeze consulate generale la Hamburg și Leningrad. Au fost inițiate negocieri asupra acordurilor referitoare la schimburile comerciale și la transporturile aeriene. Bazele unui schimb în domeniul tehnico-științific și al unei cooperări economice mai intense au fost puse.

GENEVA

Ședința Comitetului pentru dezarmare

GENEVA 10 (Agerpres). In ședința de marți a Comitetului pentru dezarmare de la Geneva au luat cuvîntul reprezentanții Poloniei, Canadei, Angliei și Italiei. Ei au subliniat semnificația celor două proiecte identice de convenție cu privire la interzicerea armelor bacteriologice (biologice) și a toxinelor, prezentate în paralel, la 5 august, de țările socialiste membre ale Comitetului, și de către S.U.A. S-a relevat, totodată, cerința ca textul final al convenției să întrunească o adeziune cît mai largă.

Reprezentantul polonez, împreună cu delegațiile Mongoliei și Ungariei, a depus un document de lucru referitor la adoptarea de către Consiliul de Securitate al O.N.U. a unui „proiect de rezoluție cu privire la proiectul de convenție asupra interzicerii perfecționării producției și stocării armelor bacteriologice (biologice) și a toxinelor și asupra distrugerii acestora". In cuvîntul său, deputatul Italiei a abordat și chestiunea interzicerii experiențelor subterane cu arma nucleară, evidențiind necesitatea conjugării și multiplicării eforturilor tuturor statelor membre ale acestui organism în vederea realizării unui acord în materie. El a propus instituirea unui subcomitet sau a unui grup de lucru al Comitetului pentru dezarmare care să examineze aspectele tehnice ale problemei interzicerii experiențelor nucleare în mediul subteran.

Președintele Torres despre politica internă și externă a Boliviei

VARȘOVIA 10 (Agerpres). — Intr-un interviu acordat ziarului „Trybuna Ludu", președintele Boliviei, Juan Jose Torres, a declarat că guvernul său promovează o politică ce urmărește recuperarea totală a bogățiilor naționale și accelerarea ritmurilor industrializării. Toate acestea, a declarat Jose Torres, vor permite să consolidăm independența noastră națională. Măsurile economice și sociale întreprinse de guvern acționează asupra consțiinței maselor și contribuie la unirea forțelor revoluționare.

In domeniul relațiilor internaționale, a relevat în continuare președintele, nu practicăm nici un fel de discriminări și tindem să dezvoltăm relații cu toate statele lumii. La baza politicii noastre externe stau principiile solidarității, respectului reciproc, al suveranității și independenței.

Bolivia a stabilit relații diplomatice cu multe state socialiste, a arătat Jose Torres. Cu Polonia, România, Ungaria și Uniunea Sovietică, Bolivia a încheiat convenții preliminare cu privire la colaborarea economică, tehnico-științifică și culturală. „Colaborarea cu țările socialiste, a spus președintele Boliviei în încheiere, ne ajută să folosim mai bine bogățiile noastre naturale și contribuie la dezvoltarea industriei — baza luptei pentru consolidarea independenței noastre economice și adîncirea procesului de eliberare națională, de lichidare a dependenței".

Mitingul din Parcul memorial al păcii din Nagasaki

TOKIO 10 — Corespondentul Agerpres, Florea Țuiu, transmite : La Nagasaki a luat sfîrșit ultima sesiune a conferinței internaționale împotriva bombelor atomice și cu hidrogen organizată de Gensuikyo (Consiliul japonez împotriva bombelor atomice și cu hidrogen).

Luni a avut loc în Parcul memorial al păcii din Nagasaki, amenajat lîngă locul unde, la 9 august 1945, a explodat a doua bombă atomică, un miting la care au participat șase mii de persoane. Primarul orașului Nagasaki, Yoshitake Morotani, a depus la cenotaf o listă cu numele altor 2 035 de victime ale bombardamentului atomic, identificate în cursul ultimului an. Dintre cele aproximativ 80 000 de persoane care au dispărut în timpul exploziei au fost identificate pînă acum numai 43 736.

La ora 11 și două minute, toți cei 420 000 de locuitori ai orașului au păstrat un moment de reculegere în memoria dispărutilor. In încheierea mitingului, primarul orașului a dat citire unei Declarații a păcii, care se pronunță pentru interzicerea imediată a bombelor atomice și cu hidrogen.

În clișeu : **Cu prilejul împlinirii a 26 de ani de la bombardamentele atomice asupra orașelor Hiroșima și Nagasaki, la New York a avut loc o mare demonstrație antirăzboinică.**

Val de violențe în Irlanda de nord

■ 14 morți, zeci de răniți, sute de persoane rămase fără locuințe ■ Forțele speciale ale poliției britanice puse în stare de alertă

BELFAST 10 (Agerpres) — După lupte violente, care n-au luat sfîrșit decît spre ora 3,00 dimineața, capitala nord-irlandeză număra în zorii zilei de marți 14 morți, zeci de răniți, sute de persoane rămase fără locuințe. Potrivit primelor aprecieri, pagubele materiale însumează milioane de lire. Ciocnirile armate dintre extremiștii protestanți și catolici, pe de o parte, și dintre aceștia și forțele britanice de ordine staționate în Ulster, pe de altă parte, s-au intensificat după ce șeful guvernului nord-irlandez, Brian Faulkner, a anunțat adoptarea măsurilor excepționale.

In cartierul Ardoyne au fost incendiate aproximativ 100 de case, care formau o enclavă a protestanților în perimetrul ocupat de catolici. Forțele de ordine au procedat în cursul dimineții la înlăturarea baricadelor, a mașinilor și autobuzelor incendiate, fără a mai întîmpina opoziția locuitorilor. Aceleași urme de violență le-au prezentat și cartierele Ballymurphy și Springfield din Belfast.

In alte două orașe — la Londonderry și Newry — situația a fost analogă celei din Belfast. Soldații britanici și poliția locală continuă să fie atacați de populație. Soldații britanici au fost atacați cu focuri de arme și la granița dintre Ulster și Republica Irlanda, un militar fiind ucis. Ziua de luni este considerată una dintre cele mai violente din ultimii 50 de ani. Premierul Faulkner a declarat că provincia pe care o conduce se află de fapt „în stare de război".

Noul val de violențe intervenit după măsurile de urgență decretate de guvernul de la Belfast ar putea aduce după sine unele schimbări, întrucît — după cum subliniază observatorii — politica lui Brian Faulkner nu a reușit să materializeze speranțele de reinstaurare a calmului în Irlanda de nord.

Starea permanentă de tensiune din această provincie provoacă dificultăți economiei locale, caracterizată în prezent printr-o reducere a investițiilor în sectoarele productive și o amploare mare a șomajului, care lovește peste 10 la sută din forța de muncă.

★

LONDRA 10 (Agerpres).

Ca urmare a situației deosebit de încordate din Irlanda de nord, forțele speciale ale poliției britanice au fost puse în stare de alertă. Porturile și aeroporturile engleze, care deservesc Ulsterul, sînt supuse în prezent unui sever control. Concomitent a fost întărită supravegherea depozitelor de arme și muniții ale armatei, precum și a întreprinderilor civile din întreaga țară.

ORIENTUL APROPIAT

■ Activitate diplomatică privind criza dintre Iordania și rezistența palestiniană ■ Incidente la frontiera dintre Israel și Liban

CAIRO 10 (Agerpres).

Ziarul „Al Ahram" informează că Republica Arabă Unită și Arabia Saudită au elaborat o formulă pentru soluționarea crizei dintre autoritățile iordaniene și rezistența palestiniană. Reprezentanții personali ai președintelui Sadat și regelui Feisal, diplomatul egiptean Hassan Sabri El Kholy, și, respectiv, ministrul saudit al afacerilor externe, Omar Sakkaf, vor pleca la Amman pentru a înmîna regelui Hussein și liderilor palestinieni un document de lucru propus de cei doi șefi de stat — menționează ziarul. Relevînd că documentul reprezintă finalizarea eforturilor desfășurate de R.A.U. și Arabia Saudită pentru soluționarea crizei, „Al Ahram" arată că el se bazează pe acordul iordaniano-palestinian de la Cairo din septembrie anul trecut și prevede respectarea suveranității Iordaniei, precum și libertatea de acțiune și securitatea unităților de comandă.

★

BEIRUT 10 (Agerpres). Primul ministru al Libanului, Saeb Salam, a declarat că guvernul său a primit o propunere privind crearea unui „comitet cvadripartit" însărcinat cu reglementarea raporturilor dintre oficialitățile iordaniene și rezistența palestiniană — anunță Agenția libaneză de informații, citată de France Presse. Evocînd misiunea de mediere saudito-egipteană, premierul libanez a menționat că țara sa este dispusă să participe la această misiune de bune oficii.

★

TEL AVIV 10 (Agerpres). Agenția Reuter relatează din Tel Aviv că un purtător de cuvînt al armatei israeliene a anunțat că în regiunea muntelui Hermon, în apropierea frontierei libaneze, au avut loc ciocniri între o patrulă israeliană și unități de gherilă palestiniene.

★

BEIRUT 10 (Agerpres). Un comunicat oficial publicat la Beirut de Comandamentul general al forțelor palestiniene informează că ciocnirile care au avut loc în sudul Libanului au fost provocate de unități de comando israeliene, care au încercat să atace bazele palestiniene situate în apropierea frontierei israeliene. „Forțele noastre au deschis, la rîndul lor, foc de mitraliere și au lansat grenade" — menționează comunicatul, precizînd că incidentele au avut loc lîngă satele Haa Bariyeh și Rachaya-Fakhar. Potrivit relatărilor cotidianului libanez „Daily Star", Yasser Arafat, liderul Organizației pentru Eliberarea Palestinei, efectua, în momentul atacului israelian, un turneu de inspecție în zona bazelor fedainilor din sudul Libanului.

SCURTE ȘTIRI

BERLINUL OCCIDENTAL

Marți a avut loc ce-a de-a 27-a reuniune a ambasadorilor U.R.S.S., S.U.A., Angliei și Franței din cadrul convorbirilor consacrate problemelor legate de situația din Berlinul occidental, anunță agenția T.A.S.S.

HELSINKI

Delegațiile Uniunii Sovietice și Statelor Unite la convorbirile pentru limitarea cursei înarmărilor strategice (S.A.L.T.) au avut marți o nouă ședință de lucru, la sediul ambasadei sovietice din capitala Finlandei. Următoarea întîlnire va avea loc vineri, la sediul ambasadei americane.

MONTEVIDEO

O comisie specială a formațiunii politice uruguayene „Frente Amplio", organizație ce reunește Partidul Comunist și alte partide de stînga și democratice din Uruguay, elaborează în prezent un program de acțiune în domeniul relațiilor externe, planificării economiei, reformei agrare, asistenței sociale și învățămîntului. Intr-un interviu acordat ziarului „El Popular", deputatul Jose Louis Massera, membru al Comitetului Executiv al C.C. al P.C. din Uruguay, a declarat că la elaborarea programului sînt chemate să ia parte toate forțele progresiste din Uruguay.

PARIS

La bursa din Paris s-a înregistrat o nouă creștere a prețului aurului. Uncia de aur s-a vîndut cu 42,90 dolari, față de 42,30 dolari, cît era prețul la 6 august. Actualul curs al aurului la bursa pariziană este cel mai ridicat din vara anului 1969 încoace.

BOGOTA

In capitala Columbiei au luat sfîrșit lucrările celei de-a 10-a reuniuni a Comitetului special de coordonare al țărilor Americii Latine (C.E.C.L.A.), la care au luat parte reprezentanți din 20 de state. Participanții la conferință au elaborat o poziție comună a statelor latino-americane în problemele incluse pe ordinea de zi a celei de-a treia sesiuni a Conferinței O.N.U. pentru comerț și dezvoltare, ce va avea loc anul viitor la Santiago de Chile.

BUDAPESTA

Conferința regională europeană a Uniunii Geografice Internaționale

BUDAPESTA 10 — Corespondentul Agerpres, Alexandru Pintea, transmite : In capitala ungară au început marți lucrările primei conferințe regionale europene a Uniunii Geografice Internaționale. La lucrări participă 800 de delegați din peste 40 de țări. Din România iau parte cunoscuți oameni de știință, reprezentanți ai Societății de Științe Geografice, Institutului de Geografie al Academiei, precum și cadre universitare. Conferința dezbate probleme actuale ale cercetării geografice, printre care omul și mediul geografic, dinamica și evoluția reliefului, dezvoltarea și planificarea regională, urbanizarea și altele.

In ședința plenară a conferinței, Societatea de Științe Geografice din Ungaria a conferit unor savanți de peste hotare, cu prilejul împlinirii a 100 de ani de la înființarea ei, diploma de membru de onoare al societății. Printre aceștia se află și prof. univ. dr. docent Ion Șandru, prorector al Universității din Iași, vicepreședinte al Societății de Științe Geografice din România.

OSLO

In timpul unui zbor de antrenament un avion cu reacție „F-5 A" al forțelor aeriene norvegiene s-a prăbușit. Pilotul avionului a pierit.

ANKARA

Marți s-a deschis cel de-al VIII-lea festival al Troiei. Ediției din acest an i se atribuie o semnificație deosebită întrucît coincide cu împlinirea a 100 de ani de la descoperirea ruinelor vechii cetăți.

Realități suedeze

COMENTARIU EXTERN

„In 39 de ani de putere social-democrată, Suedia — scria revista „L'Express" — și-a cîștigat titlul de model. Dar Suedia de astăzi trece printr-o criză. Este oare modelul suedez compromis?" — se întreabă publicația sus-citată. Intrebarea pusă de „L'Express" pornește de la faptul că în prima jumătate a anului 1971 în Suedia au avut loc puternice acțiuni revendicative, apreciate de autorități drept alarmante. De pildă, în primăvara acestui an, disputa în jurul salariilor între instituțiile comunale și de stat, pe de o parte, precum și marile sindicate ale funcționarilor publici și particulari, pe de altă parte, dusese la stări cu adevărat haotice. Prin așa-numita „lege cu privire la obligația de serviciu" guvernul și parlamentul obținuseră în cele din urmă o normalizare a situației. După tratative de peste șase luni, statul suedez și organizațiile sindicale ale funcționarilor au realizat acum un nou acord cu privire la salarii pe termen de trei ani.

In mod vădit după exemplul funcționarilor publici, alți membri ai sindicatelor anunță un val de greve perlate, ceea ce este semnificativ pentru o țară ca Suedia, despre care a circulat mitul potrivit căruia conflictul dintre muncă și capital ar fi fost soluționat. Observatorii politici apreciază că asemenea conflicte de muncă nu au mai avut loc în această țară din anul 1945, cînd o grevă a 120.000 de muncitori a durat patru luni și jumătate.

Semnalul nemulțumirilor a fost dat de salariații cei mai bine plătiți. Faptul s-a petrecut la minele de fier de la Kiruna, în extremul nord al țării. Climatul este acolo aspru, munca este grea și în ultimii trei ani salariul minerilor ajunsese cu o treime superior salariului mediu al muncitorilor din industrie. Dar liderii sindicali au considerat că diferența este prea mare și au acordat prioritate altor categorii de muncitori. Minerii s-au considerat lezați și au declarat grevă, dînd o primă lovitură tradiționalei „păci sociale", mîndrie a „modelului suedez". A doua lovitură a fost dată, așa cum am mai văzut, de cadrele superioare ale administrației. Se pare că pe măsură ce trece timpul, la acțiunile revendicative sînt atrase noi categorii de salariați.

Ce revendică salariații care iau parte la mișcarea revendicativă ? In primul rînd o îmbunătățire a condițiilor de trai care să țină seama de scumpirea constantă a vieții. Intr-adevăr, în Suedia, una din țările cele mai industrializate, populația cheltuiește mai mult decît oriunde în Europa occidentală pentru a-și procura alimentele necesare, al căror preț este în continuă creștere. Totodată, salariații varsă statului, sub formă de impozite, o sumă echivalentă cu o treime din venituri. In sfîrșit, o altă categorie de cheltuieli mari pe care le fac suedezii o reprezintă chiriile, care ating uneori un nivel exorbitant.

Iată, așadar, cîteva motive susceptibile să explice actualele nemulțumiri. Comentînd situația din această țară, cotidianul „Le Monde" scrie că „ansamblul conflictului este de natură politică" fiind vorba de problema stabilirii unor limite inferioare și superioare ale salariilor diverselor categorii de lucrători. Ziarul arată că actuala situație economică nu oferă perspectiva unei satisfaceri a revendicărilor salariaților, deoarece Suedia „a intrat într-o perioadă a scăderii conjuncturii". Desigur, „Le Monde" are în vedere faptul că în prezent economia suedeză înregistrează una din cele mai grave spirale inflaționiste din istoria acestei țări. Deficitul balanței comerciale a crescut constant în ultimii ani, atingînd în 1970 suma de 1,33 miliarde coroane, iar prețurile au înregistrat la rîndul lor o curbă ascendentă (numai anul trecut 7 la sută). Dereglarea intervenită în balanța comercială, precum și în balanța de plăți, a antrenat în mod implicit o serioasă deteriorare a rezervelor valutare care de la 9,7 miliarde coroane cît însumau cu 2 ani în urmă, au scăzut acum la 3,5 miliarde coroane.

In fața acestei situații, guvernul suedez a adoptat o serie de măsuri antiinflaționiste, printre care înghețarea prețurilor, salariilor și creditelor și majorarea unor impozite. Toate aceste măsuri, ca și altele, sînt incluse în bugetul de austeritate pe anul 1971 aprobat de Riksdag. Bugetul a fost primit cu răceală de maselc largi ale populației. Noile măsuri fiscale excepționale luate de guvern în vederea frînării cererii de consum au determinat o creștere apreciabilă a prețurilor la benzină, păcură, băuturi alcoolice, automobile, diferite bunuri de consum cu folosință îndelungată și curent electric. Desigur că cei ce sînt afectați de această situație își manifestă nemulțumirea și nimeni nu exclude posibilitatea ca Suedia, deși țară nordică, să cunoască în continuare o vară fierbinte. Așadar, aprecierea revistei „L'Express" își are corespondentul în realitatea suedeză, unde grevele nu mai sînt... excepții.

Radu SIMIONESCU

După încheierea misiunii „Apollo-15"

HOUSTON 10 (Agerpres).

Agenția spațială americană a dat publicității primul set de fotografii înculori făcute de David Scott și James Irwin în cursul explorării zonei Hadley, situată la poalele Apeninilor lunari. Imaginile înfățișează momente din timpul activității desfășurate de cei doi astronauți și cîteva prim-planuri ale vehiculului „Rover-1". Impreună cu Alfred Worden, Scott și Irwin participă în prezent la operațiunea de inventariere, identificare, cîntărire și fotografiere a mostrelor de rocă lunară, în vederea studiului amănunțit ce se va efectua în viitor.

Centrul spațial de la Houston a anunțat, pe de altă parte, că astronauții au fost supuși unui nou examen medical pentru a se urmări procesul de adaptare a lor la condițiile de gravitație de pe Pămînt. Doctorul Charles Berry a informat că atît Scott și Irwin, care au aselenizat, cît și Worden, care s-a aflat aproape tot timpul la bordul cabinei de comandă, au prezentat simptome ușoare de slăbire a inimii. Berry a precizat însă că acest lucru s-a constatat la toate misiunile „Apollo" — starea de imponderabilitate prelungită provocînd o oarecare dereglare a sistemului circulator — și nu constituie motiv de îngrijorare.

SPORT

CAMPIONATELE EUROPENE DE ATLETISM

HELSINKI 10 (Agerpres). Pe stadionul Olimpic din Helsinki, în prezența a 35.000 de spectatori, a început ieri cea de-a X-a ediție a Campionatelor europene de atletism, la care participă aproape 1.000 de sportivi și sportive din 29 de țări.

După defilarea echipelor participante, în aplauzele asistenței, președintele Finlandei, Urho Kekkonen, a declarat deschise întrecerile ediției jubiliare a europenelor de atletism, care vor dura pînă la 15 august.

România este prezentă la această importantă competiție cu un lot de 18 sportivi : 10 atleți și 8 atlete. In prima zi de concurs au luat parte la calificări Ileana Silai, Mariana Șuman, Ion Rățoi, Vasile Sărucan, Valeriu Jurcă și Alexandru Munteanu.

In seriile probei de 800 m plat, campioana noastră, Ileana Silai, a evoluat promițător, cîștigînd seria a patra cu timpul de 2'04"9/10 și calificîndu-se pentru semifinalele programate astăzi. In celelalte trei serii victoria a revenit principalelor candidate la una din medalii : Hildegard Falck (R.F. a Germaniei) — 2'05", Vera Nikolici (Iugoslavia)—2'04"8/10 și Gunhild Hoffmeister (R.D. Germană)— 2'05"9/10.

Printre cei 15 atleți care au obținut calificarea în finala probei masculine de săritură în lungime se numără și Vasile Sărucan. El a realizat baremul (7,70 m), din prima încercare, reușind o săritură de 7,79 m. Au mai obținut calificarea printre alții T. Lepik (U.R.S.S.) — 7,93 m, L. Davies (Anglia) — 7,90 m, Schwartz (R.F. a Germaniei) — 7,80 m, Mariana Șuman (clasată pe locul 6 în seria întîi a probei de 400 m. plat cu timpul de 54"3/10), Alexandru Munteanu (locul 7 în seria a doua la 100 m cu timpul de 11"). Valeriu Jurcă (7,50 m la săritura în lungime) și Ion Rățoi (la 400 m. garduri) nu au obținut calificarea.

Redacția și Administrația : strada Vasile Alecsandri nr. 6 — Iași. Telefon 14620.

Tiparul : Intreprinderea poligrafică Iași, str. Vasile Alecsandri nr. 6, Telefon 14620

ANUL XXVII,
Nr. 7744
JOI
12
AUGUST
1971
4 PAGINI
30 BANI

Proletari din toate țările, uniți-vă!

Flacăra Iașului

Organ al Comitetului județean Iași al P.C.R. și al Consiliului popular județean

În pagina a 4-a

- În legătură cu evenimentele din Indochina
- **Situația rămîne încordată în Irlanda de nord**

În dezbaterea comuniștilor:

Îmbunătățirea muncii ideologice și politico-educative

In adunările deschise ale organizațiilor de bază și în cadrul plenarelor comitetelor de partid din cuprinsul județului nostru, ca și din întreaga țară, continuă să aibă loc ample dezbateri asupra problemelor activității politico-ideologice, de educare marxist-leninistă a membrilor de partid, a tuturor oamenilor muncii. Pornind de la sarcinile reieșite din Expunerea tovarășului NICOLAE CEAUȘESCU, la consfătuirea de lucru a activului din domeniul propagandei de partid, de la programul de măsuri adoptat de Comitetul Executiv al C.C. al P.C.R., comuniștii analizează cu simț de răspundere modul în care organizațiile de partid respective au acționat, folosind întreaga gamă a metodelor și mijloacelor muncii politico-educative, pentru a contribui la dezvoltarea conștiinței socialiste a maselor. Dezbaterile din cadrul organizațiilor de partid evidențiază realizările obținute pînă acum în domeniul analizat, neajunsurile manifestate, contribuind la stabilirea unor măsuri concrete consacrate îmbunătățirii și întăririi spiritului combativ al muncii politico-educative, creșterii capacității ei de influențare.

Propunîndu-și să oglindească modul de desfășurare al acestor adunări de partid, ziarul „Flacăra Iașului" continuă să publice materiale cu unele concluzii care se desprind din dezbaterile respective.

Orizonturi largi activității politice a întregului colectiv

In toate adunările generale care au avut loc în organizațiile de bază de la Fabrica „Țesătura", materialele prezentate cît și dezbaterile, măsurile adoptate au evidențiat interesul deosebit al tuturor comuniștilor și celorlalți oameni ai muncii din fabrică pentru problemele ridicate în Expunerea tovarășului **NICOLAE CEAUȘESCU** la consfătuirea activului de partid din domeniul muncii ideologice și al activității politice și cultural-educative, hotărîrea lor de a trăduce în viață ideile exprimate, de a lupta neobosit pentru ridicarea pe o nouă treaptă a întregii activități politico-educative.

Adunarea generală a comuniștilor de la filatura de fire cardate tura A, de unde am consemnat mai pe larg cîteva aspecte, a evidențiat importantele realizări obținute de oamenii muncii din țara noastră, de către colectivul fabricii și al secției ca rezultat al activității desfășurate de comuniști. Colectivul secției se află în fruntea întrecerii socialiste, realizînd peste plan o cantitate de 18.000 kg fire de cea mai bună calitate. Mulți membri de partid printre care : Maria Gelatu, Ilie Angheluș, Elisabeta Cojocaru, Emilia Olaru, Elena Atanasiu, Margareta Năsoi și alții sînt fruntași în muncă și exemplu de conduită în societate.

Materialul prezentat de către tov. Eugen Zaporojanu, secretarul organizației de bază, ca și participanții la dezbateri au adus totodată critici vii la adresa felului cum s-a acționat într-o perioadă pe linia activității politice și cultural-educative, opticii care se crease la un moment dat din partea unor tovarăși, de a se evalua întreaga muncă și comportare a oamenilor din secție doar prin prisma îndeplinirii cifrelor de plan, a îndeplinirii atribuțiilor de serviciu și aici de multe ori cu multe indulgențe, trecîndu-se cu vederea abateri grave de la normele de conduită morală, abateri care lezau în mod serios interesele celorlalți salariați, a întregii societăți.

Profitînd de această optică, o serie de muncitori și chiar unele cadre tehnice au considerat că pot abandona munca pentru pregătirea lor politico-ideologică, lipsind de la învățămîntul de partid, de la expunerile cu caracter informativ-educativ. Unii lucrători ca C. Drăguțel, Gh. Răileanu, M. Iancu și alții și-au făcut o ocupație din căutarea unor căi pentru a trage chiulul și de a realiza cîștiguri bune, fără muncă. Profitînd de lipsa de combativitate a organizației U.T.C., a unor comuniști, unii tineri din secție manifestă o atitudine necorespunzătoare față de realizarea sarcinilor de producție, au abateri de la normele de conduită în societate. Sînt încă multe învoiri și absențe nemotivate, timp în care unii lucrează pentru ceilalți, fără a se lupta hotărît pentru curmarea acestei stări de lucruri.

In cuvîntul lor, maiștrii Gh. Chiratcu, V. Mosneagu, ing. I. Goldner, șeful secției, și alții au subliniat însemnătatea deosebită a Expunerii tovarășului Nicolae Ceaușescu, document de mare importanță, care demonstrează pregnant și convingător că succesele economice au o importanță colosală în opera de edificare a socialismului, dar fără a crea un om nou, demn de epoca pe care o trăim, mersul nostru ar fi serios stînjenit. Munca educativă este necesară tuturor categoriilor de cetățeni și ea trebuie să se facă simțită mereu în toată activitatea noastră zilnică.

Tolerarea într-o unitate socialistă a unor elemente care umblă după căpătuială fără muncă, care au atitudini retrograde față de femeile care muncesc uneori și pentru ei, cum se întîmplă din partea unor lucrători ai echipelor auxiliare din secție, demonstrează necesitatea organizării unei munci politico-educative combative, intransigente cu toți lucrătorii, au subliniat vorbitorii.

— Ca membri de partid, ca muncitoare mai vîrstnice care avem mai multă experiență de viață, ca mame — a spus în cuvîntul său tov. Maria Onofrei — avem mari răspunderi pentru educarea tineretului. Nu putem sta pasivi lăsînd pe tineri să cadă sub influențe străine, soldate cu consecințe deosebit de grave, așa cum au fost unele cazuri în fabrică. Este necesar ca organizația de bază, toți comuniștii să se ocupe cu cea mai mare grijă de educarea lor, de îndrumarea permanentă a muncii organizației U.T.C.

De altfel, lipsa de îndrumare a organizației U.T.C. s-a desprins și din această ședință. In cuvîntul său, tov. Cachi Maria, secretara organizației U.T.C., a exprimat doar dorința unor tineri de a li se crea condiții mai bune de încadrare și pentru petrecerea plăcută a timpului liber. Solicitată să-și spună părerea în legătură cu problemele puse în dezbatere, a răspuns că nu a citit încă expunerea secretarului general al partidului.

In acest caz cum va organiza dezbaterile cu tinerii în adunarea care este planificată a se ține peste cîteva zile ?

In cuvîntul său ing. M. Zaider a subliniat și o serie de carențe în folosirea unor forme ale muncii politice care în decursul anilor au dovedit o mare eficiență. Agitația vizuală, gazetele de perete și cea satirică, gazeta de uzină — a subliniat vorbitorul — au de multe ori un conținut prea general, lipsit de combativitate. Stația de radioamplificare în loc să aibă niște emisiuni educative interesante, transmite doar articole generale, instrucțiuni de tot felul și muzică de divertisment. De aceea și în această direcție trebuie trase toate învățămintele din acest prețios document.

Planul de măsuri adoptat de adunare a stabilit sarcini concrete pentru toți membrii organizației respective, în vederea îmbunătățirii substanțiale a întregii activități politice și cultural-educative, care să ducă la creșterea conștiinței tuturor salariaților, condiție hotărîtoare pentru obținerea unor noi succese în toate sectoarele.

I. BURGHELEA

Nocturnă ieșeană. Foto : Ov. SPIRTU — coresp.

Nouă și grăitoare expresie a grijii partidului pentru bunăstarea poporului

In telegrame adresate C.C. al P.C.R., tovarășului Nicolae Ceaușescu, oamenii muncii din orașele și satele județului Iași își exprimă calda recunoștință față de partid în legătură cu noile și importantele măsuri de ridicare a nivelului de trai cuprinse în Hotărîrea Comitetului Executiv al C.C. al P.C.R. și a Consiliului de Miniștri cu privire la majorarea alocației de stat pentru copii și îmbunătățirea regimului de acordare a acesteia. In toate telegramele și scrisorile sosite la redacția ziarului nostru se subliniază că Hotărîrea reflectă încă o dată grija partidului și a statului nostru, pentru îmbunătățirea și ridicarea permanentă a bunăstării tinerei generații, a întregului popor. In același timp, Hotărîrea constituie un nou imbold în muncă pentru aplicarea în viață a sarcinilor trasate de Congresul al X-lea al partidului. „Imbunătățirea condițiilor de viață ale poporului, creșterea gradului de civilizație și bunăstare a națiunii noastre —spunea tovarășul **NICOLAE CEAUȘESCU în raportul prezentat la Congresul al X-lea** — este țelul suprem al politicii partidului nostru, rațiunea întregii sale activități, obiectivul central al construcției socialismului".

Noua Hotărîre generată de o politică unitară și consecventă, călăuzită de principiile echității socialiste, vine să se alăture unui șir întreg de alte măsuri menite a contribui la creșterea bunăstării întregului popor : introducerea noului sistem de salarizare care asigură o mai bună corelare între nivelul retribuției și munca prestată, însoțită de o creștere generală a salariilor, un accent deosebit punîndu-se pe ridicarea salariilor mici ; creșterea fondului general de consum și a puterii de cumpărare, sporirea fondurilor destinate cheltuielilor sociale; cunoscutele măsuri de îmbunătățire a nivelului de trai al țărănimii și a celorlalte categorii de oameni ai muncii de la sate. Printre acestea se înscriu : asigurarea unui venit minim garantat tuturor țăranilor cooperatori care participă cu regularitate la muncă, instituirea sistemului de pensii pentru membrii cooperatori și mărirea cuantumului acestor pensii, măsuri pentru rezolvarea unor probleme sociale ale cooperatorilor și familiilor lor (spitalizare și medicamente gratuite, tratament în stațiunile balneoclimaterice, ajutorul pre și post-natal pentru mame, precum și măsura care urmează să se aplice de la începutul anului viitor privind ajutoarele lunare pentru copiii familiilor de cooperatori).

Ce a însemnat și înseamnă această generoasă politică pentru populație, pentru creșterea bunăstării sale, știm și simțim fiecare dintre noi. Să privim toate acestea la scara județului nostru, prezentînd doar cîteva date. Așa, spre exemplu, ca o dovadă elocventă a creșterii puterii de cumpărare a populației este faptul că în 1965 au fost vîndute mărfuri în valoare de 1,76 miliarde de lei, iar în anul trecut desfacerile către populație au depășit 2,6 miliarde de lei, ceea ce reprezintă o creștere de 54 la sută. Ca urmare a creșterii cheltuielilor social-culturale de la bugetul statului veniturile suplimentare de care a beneficiat o familie, în afara veniturilor provenite din retribuția muncii, au sporit considerabil. Pentru creșterea nivelului de trai al oamenilor muncii din județul Iași au fost construite numai din fondurile de stat peste 10.000 de apartamente între anii 1960—1965. Cincinalul 1966—1970 a adăugat județului încă o zestre de peste 12.000 de apartamente și locuințe proprietate

Al. MONTEORU

(continuare în pag. a 2-a)

Modernizarea drumurilor

Muncitorii, tehnicienii și inginerii din cadrul șantierelor Departamentului transporturilor auto, navale și aeriene, sprijiniți de brigăzile de muncă patriotică ale tineretului, lucrează intens la modernizarea a sute de kilometri de drumuri. S-a executat un volum însemnat de lucrări de derocare, săpături, terasamente sau asfaltări pe șoselele Mureșenii Bîrgăului — Vatra Dornei prin care, cu începere de anul viitor, se va realiza o legătură directă între Cluj, Suceava și Iași. Parcurgerea distanței între localitățile din Transilvania și litoral se va reduce simțitor prin terminarea asfaltării traseului Buzău — Pătîrlagele— Brașov, iar accesul spre vestita peșteră Scărișoara va fi mult mai lesnicios prin încheierea modernizării rutei Bălța — Cîmpeni. In avans față de graficele de execuție sînt și lucrările de pe alte șantiere ale viitoarelor artere moderne de circulație.

(Agerpres)

În cinstea marii sărbători

Schimbul B de la secția de fibre din cadrul U.F.S. Iași obține în permanență rezultate bune în muncă.

In imagine, cîțiva dintre operatorii fruntași. De la stînga la dreapta : Ioan Mariniuc, Victoria Cracea, Elena Stan, Elena Variciuc și Ioan Ciudin.

Foto : D. ROTARU, coresp.

Crește numărul produselor asimilate

Uzina de utilaje, piese de schimb și reparații pentru materiale de construcții, vlăstar nou al industriei ieșene, se înscrie cu tot mai multă siguranță în rîndul unităților industriale fruntașe. Dovadă stau realizările uzinei în primele șapte luni trecute din acest an : depășirea planului producției globale cu 7,3 la sută, iar cel al producției marfă cu 8,9 la sută. Productivitatea muncii a fost îndeplinită în proporție de 103,7 la sută.

Totodată, colectivul de muncă a fost preocupat de asimilarea unor noi produse destinate unităților din industria materialelor de construcții.

De remarcat faptul că, zilele trecute, după cum ne-a informat ing. Emil Cărare, directorul unității, a început producerea primelor utilaje pentru export. Este vorba de o cooperare, alături de alte unități ale centralei industriale din care face parte uzina, la realizarea unei fabrici de ciment.

Succesele se plămădesc din competență și hărnicie

Zilnic, pe poarta Uzinei de prelucrare a maselor plastice din Iași pleacă la diferiți beneficiari din țară și de peste hotare zeci de tone de produse prelucrate din mase plastice : covoare și dale în diverse culori, folii plastifiate, plăci presate și ondulate, țevi și tuburi izolante, granule electrotehnice din p.v.c., plăci din polistiren, folii suflate, saci, pungi, sacoșe, flacoane și recipienți din polietilenă, canistre, butoaie etc.

In prezent, în producția de serie a uzinei se află peste 120 de sortimente din astfel de produse, într-o foarte mare gamă de tipodimensiuni. Diversificarea nu se oprește însă aici. In funcție de cerințele beneficiarilor interni și externi, noi și noi sortimente se pun în lucru. In producția de serie, de pildă, se găsesc, în prezent, mari comenzi de saci din polietilenă pentru Olanda și R.A.U., iar pentru producția internă sînt cerute de întreprinderile hoteliere sacoșe imprimate cu emblema „Amintire din România", pentru sezonul turistic.

La U. P. M. P.

Inginera *Leontina Luca*, cu sarcini în domeniul fabricației produselor noi, ne vorbește și de o serie de cerințe din partea Uzinelor „Steagul roșu" din Brașov pentru circa 40 de repere necesare la construcția autocamioanelor, din partea Uzinei de autoturisme din Pitești pentru vreo 15 repere necesare mașinilor „Dacia—1300" etc.

Acum, în întîmpinarea zilei de 23 August, colectivul uzinei este antrenat să satisfacă, integral și la timp, toate cerințele beneficiarilor. Noile repere cerute se află în diferite faze : la proiectanți și desenatori, la constructorii de S.D.V.-uri, sau la mașini, unde se realizează seria zero în vederea omologării. Cele de serie mai veche se află, bine pregătite, în producția industrială și zilnic se realizează și pleacă spre beneficiari cantitățile stabilite în grafice.

Ne-am oprit mai mult în secția I, condusă de ing. *Gheorghe Rusu*. Mașinile pe care se lucrează corpurile suflate, foliile, sacii, pungile și sacoșele de polietilenă, supravegheate cu atenție de operatori, lucrau din plin.

I. MIHAI

(continuare în pag. a 3-a)

CARNET IEȘEAN

Eroism cotidian

M-am convins că nici unul dintre îngrijitorii de animale de la ferma de vaci a C.A.P. Podu-Iloaiei, a căror faptă o descriu mai jos, nu s-a gîndit nici un moment să se erijeze în erou al zilei. Acțiunea lor, pornită la inițiativa comuniștilor din fermă, în frunte cu secretarul organizației de bază, Neculai Văcaru, au considerat-o firească, ca pe o sarcină ce le revine direct și pe care trebuie s-o îndeplinească, așa cum zilnic se prezintă la lucru.

...Furtuna și ploaia se dezlănțuiseră cu furie și nu mai conteneau. O pînză deasă de apă continua să cadă de sus, sub rafalele vîntului căpătînd o forță și mai mare, care culca culturile la pămînt, provoca viituri ce se strîngeau în locurile mai joase, transformîndu-se în adevărate iazuri.

Comandamentul comunal pentru combaterea unor asemenea calamități naturale se afla în alertă. Se și stabiliseră măsurile necesare, forțele care să participe și locurile care reclamau intervenție urgentă, în cazul cînd ploaia nu va înceta. Iar, pe prim plan figura evacuarea din tabăra de vară de la Henci a celor 872 de bovine — între care 400 vaci cu lapte — și aducerea lor la grajduri.

Dis-de-dimineață semnalul de evacuare a fost dat. In cel mai scurt timp, 11 îngrijitori, în frunte cu comuniștii Neculai Văcaru, Vasile Cărăbuș și Const. Onel, s-au deplasat la tabără, călare pe cai, prin apa care atinsese pe alocuri jumătate de metru, reușind să aducă cireada la adăpost.

Dar n-au fost singuri. Drumurile de acces devenind impracticabile, au trebuit să aducă animalele pe șoseaua principală din centrul localității. Incă de la margine, oamenii s-au înșiruit de o parte și de alta a drumului, pentru ca vitele să n-o ia pe alte uliți, pentru ca nu cumva să distrugă peluzele cu flori și pomișorii.

Rezultatul acestei acțiuni : nu s-a înregistrat nici o pierdere, nici o îmbolnăvire în rîndul animalelor. Avutul obștesc a fost salvat.

Sînt sigur că acești oameni n-au încercat să facă paradă de eroismul lor. Prin fapta săvîrșită însă au dovedit o înaltă conștiință socialistă.

A. INDIANU

TINEREȚE, IDEALURI, RĂSPUNDERI

„Să fim noi înșine în viața noastră"

Am invitat în jurul mesei rotunde pe cîțiva tineri, de diferite profesii, spre a împărtăși gîndurile și preocupările lor pentru îmbunătățirea activității politico-ideologice și cultural-educative în mediul sătesc. Iată cîteva opinii ale interlocutorilor noștri:

Victor Surdu, inginer horticol, secretarul Comitetului comunal Răducăneni al U.T.C.: „Expunerea tovarășului Nicolae Ceaușescu la consfătuirea de lucru a activului de partid din domeniul ideologiei și al activității politice și cultural-educative este un vast program de înaltă responsabilitate politică. Desigur că ea reprezintă o nouă confirmare a politicii clarvăzătoare a partidului nostru, a secretarului general al partidului. In munca noastră, ca activiști ai U.T.C., avem îndatorirea să facem cunoscute fiecărui tînăr aceste înțelepte idei și, totodată, să acționăm cu mai multă hotărîre în spiritul recentelor documente de partid".

Dumitru Nichita, tehnician veterinar, secretarul Comitetului comunal Costuleni al U.T.C.: „Fiecare cetățean al patriei, implicit fiecare tînăr, trebuie să cunoască aceste documente de o importanță covîrșitoare pentru viața societății noastre. Trebuie însă să recunoaștem cinstit că mai există destui tineri care nu citesc presa, nu sînt la curent cu viața politică internă și internațională...".

George Lazăr, inginer mecanic, secretarul Comitetului U.T.C. de la S.M.A. Ciorteşti: „...Eu aș merge mai departe, afirmînd că mai sînt tineri care nu mai citesc o carte după ce au ieșit de pe băncile școlii. Și ce e mai trist, sînt și absolvenți de școli medii sau superioare care se mulțumesc cu ce au acumulat. Și se nasc două ipostaze: blazarea și imitarea, cosmopolitismul. Plictisiții vor aluneca printre noi cît mai invizibili cu putință, în schimb cei din categoria a doua vor să se afirme prin stridență".

— Ne-ar interesa să știm ce soluții ați adoptat, sau intenționați, pentru integrarea acestora în viața marii majorități a tineretului sătesc.

Lucreția Iordache, țărancă cooperatoare, secretara Comitetului U.T.C. de la C.A.P. Tătărăși: „Nouă ne-a cam plăcut în ultima vreme să cochetăm cu cifrele. De pildă, dacă eram întrebată despre participarea tinerilor la muncă răspundeam cu mîndrie: peste 90 la sută dintre tinerii noștri sînt pe ogoare. Tovarășul Ceaușescu foarte bine spune însă că nu trebuie să judecăm în procente. Am simțit doar pe pielea noastră cînd un „procent" din acesta, pe care noi cu multă ușurință îl neglijam, ne-a stricat o reuniune, o altă acțiune interesantă, ba a mai atras și pe alții după el. Eu cred că printr-o atitudine fermă, intransigentă, vom putea determina și pe acei consăteni ai noștri care fug de muncă să vină alături de noi. Mijloace? Sînt destule, dar trebuie să recunoaștem că le-am cam neglijat. Trebuie să reînviem brigăzile artistice de agitație, gazetele satirice, care să critice năravurile celor certați cu munca, cu buna-cuviință".

Maria Moraru, ajutor de șef de fermă, locțiitorul secretarului U.T.C. de la C.A.P. Al. I. Cuza: „Cei certați cu munca devin infractori — adică fură din avutul nostru, al obștei. Dar ulciorul nu merge de multe ori la apă și cei prinși cu ocaua mică suferă rigorile legii. Dar noi ce-am făcut pentru prevenirea unor asemenea abateri? Trebuie să recunoaștem că prea puțin, ba uneori am asistat nepăsători la degradarea morală a unui coleg, gîndind că asta nu ne privește, nu ne interesează. In numele căror sentimente de prietenie, de colegialitate, suportăm sfidarea celor ce parazitează pe spinarea noastră? Avem datoria să intervenim hotărît pentru curmarea răului din rădăcină".

Nicolae Trincă, medic veterinar, președintele Consiliului tineretului sătesc de la Comitetul județean Iași al U.T.C.: „Chiar în aceste zile, cînd au loc adunări ale comuniștilor, ale uteciștilor, ale tuturor oamenilor muncii, adunări în care se dezbat probleme de îmbunătățire a activității politico-ideologice și cultural-educative, am avut prilejul să constat că unele comitete U.T.C. de la sate întocmesc niște informări vagi, fără exemplificări concrete din viața comunei sau a satului respectiv, iar planurile de măsuri sînt formale. Este o mentalitate care trebuie curmată. Activul U.T.C. trebuie să primească sarcini concrete și, totodată, fiecare utecist trebuie să aibă și el o atribuție precisă în viața de organizație. Formalismul, birocratismul nu au ce căuta în munca noastră. Știm că este mai comod să întocmim niște referate călduțe care să nu supere pe nimeni, să vorbim în adunări generale doar despre succese, să ne facem niște planuri care să fie oricînd valabile (adică, la anul să schimbăm doar niște date calendaristice). Da, este ușor așa, dar cu acest stil de muncă formal, de cocolosire a lipsurilor, nu vom putea să îndreptăm nimic, nu vom avansa, ci vom prolifera o atitudine de moleșeală în activitatea noastră. Pe noi, tinerii, ne caracterizează elanul revoluționar, patriotismul, dragostea față de muncă și învățătură, aspirații înalte spre mai bine, intransigență față de neajunsuri. Deci, o singură concluzie: să fim noi înșine în viața noastră".

MASĂ ROTUNDĂ

— La sate, cu excepția anotimpului rece cînd, în general, țăranii cooperatori, deci și tinerii, au mai mult timp liber, în celelalte anotimpuri există o participare generală la campaniile agricole de sezon. De aceea se constată o scădere a acțiunilor politico-ideologice, cultural-educative. Este justificată această optică?

V. Surdu: „La noi, am încercat să dezrădăcinăm acest obicei, mai ales că sîntem impulsionați în această privință și de Comitetul comunal de partid Răducăneni. In orice caz, îmbinarea educației cu munca productivă este o sarcină care trebuie să ne preocupe în mai mare măsură. Ne-am propus, și în parte am realizat acest lucru, să creăm un colectiv de tineri închegat, cu o înaltă conștiință politică și cetățenească. Fiecare dintre aceștia are datoria să valorifice toate posibilitățile, începînd cu munca de la om la om, pentru atragerea tuturor tinerilor pe făgașul unei vieți de organizație interesante, atractive. Desigur că nu toate cele 24 de organizații U.T.C. din comuna noastră au o activitate bună. Dar ne vom strădui să generalizăm experiența pozitivă din fiecare organizație pentru ca toți tinerii din Răducăneni să fie atrași în acțiunile noastre, indiferent de anotimp".

N. Trincă: „Se cuvine să menționăm că, în plină campanie, de recoltare, de pildă, se pot iniția acțiuni interesante și atractive. Pe arie, în oricare alt loc de muncă, într-o pauză de lucru, se poate face o informare asupra evenimentelor politice interne și internaționale, se poate organiza un concurs literar, se poate prezenta o carte nouă. Pot fi dezbătute probleme juridice, economice, sociale. Ce ar fi, de pildă, să se desfășoare un concurs „Cel mai bun solist de muzică populară?" In altă zi, brigada artistică poate să prezinte un program fulger cu aspecte concrete din campania agricolă respectivă..."

Sigur că există nenumărate alte posibilități ca să se permanentizeze activitatea de educație în tot timpul anului. Și în primul rînd trebuie să se înțeleagă activitatea de educație într-o inseparabilă unitate cu activitatea practică, productivă. Educația prin muncă și pentru muncă este, desigur, o pîrghie importantă în îmbunătățirea activității organizațiilor U.T.C.

Sorin DAMIAN

Veteranii din comuna Holboca Ion Gh. Vîrlan (stînga) de 87 ani și Costache Gh. Afloarei de 86 ani s-au întîlnit, la căminul cultural, cu cîțiva elevi, care ascultă cu interes amintirile lor.

Foto: L. STRATULAT — coresp.

Nevoia firească de a munci

In această perioadă, în întreaga țară, comuniștii, uteciștii, toți oamenii muncii participă la ample dezbateri privind îmbunătățirea muncii în domeniul ideologiei și al activității politice și cultural-educative. Și la noi în uzină, cei 750 de uteciști participă cu însuflețire la dezbateri, făcînd propuneri interesante pentru îmbunătățirea activității în acest domeniu, în lumina Expunerii tovarășului **NICOLAE CEAUȘESCU** *și a măsurilor adoptate de Comitetul Executiv al C.C. al P.C.R. Ne străduim să fim oameni utili, să gîndim și să acționăm așa cum ne învață partidul. Comitetul U.T.C. de la Uzina metalurgică s-a preocupat permanent de intensificarea muncii politico-ideologice menite să sporească contribuția tineretului la realizarea și depășirea sarcinilor de plan. O atenție mereu sporită a fost dată educării tineretului prin muncă, pentru muncă. Este elocventă prezența în rîndurile fruntașilor în întrecerea socialistă a peste 350 de tineri. Alături de cei mai virstnici, am contribuit și noi, tinerii, la succesele de prestigiu ale Uzinei metalurgice. Avem multe rezultate bune și în alte domenii ale vieții de organizație. Astfel, am obținut și în acest an diploma de întreprindere fruntașă în munca patriotică.*

Dar dacă majoritatea tinerilor lucrează cu entuziasm, atît în producție, cît și pe șantierele muncii patriotice, trebuie să recunoaștem că mai sînt și unii care fug de muncă. Cei certați cu disciplina muncitorească întîrzie, absentează nemotivat, găsesc motive „serioase" de învoire, parazitează, în timp ce colegii lor muncesc bine, conștiincios. Noi sîntem vinovați că tolerăm asemenea abateri. Fiecare dintre noi știe cît este de periculoasă proliferarea acestor acte de parazitism social. Am avut și asemenea cazuri, din păcate. Am luat măsuri împotriva lor, dar nu asta este soluția ideală. Era mai bine dacă am fi prevenit asemenea abateri. Și vinovați sîntem în bună măsură noi, comitetul U.T.C., care nu am desfășurat o muncă susținută, permanentă, de educare a tuturor tinerilor în spiritul ideologiei marxist-leniniste. Căci numai înarmînd pe toți tinerii cu această ideologie vom putea vorbi de o comportare demnă atît în muncă cît și în viața socială, a tuturor. Munca sporadică a responsabilului cu probleme ideologice, cît și dezinteresul unora dintre membrii comitetului U.T.C. față de activitatea ideologică au făcut să avem chiar unele cazuri grave de abatere de la Statutul U.T.C., de la normele de conviețuire socială.

Călăuziți de cuvintele înțelepte ale secretarului general al partidului, ne vom mobiliza și vom izbuti fără îndoială să sădim în conștiința fiecărui tînăr dragostea față de țară, față de popor, față de averea obștei. Dorim ca fiecare tînăr să simtă nevoia firească de a munci, de a fi util societății.

Mihai COCEA
secretarul Comitetului U.T.C. de la Uzina metalurgică Iași

Un sistem eficient de practică în producție a studenților

In perioada celor două săptămîni de practică tehnologică, cei 60 de studenți din anul I subingineri, de la Facultatea de construcții Iași, constituiți în formații de lucru pe șantierul noului edificiu al Institutului politehnic (Șantierul 2 chimie al Trustului de construcții industriale Iași), obiectiv amplasat în imediata vecinătate a zonei industriale ieșene, au participat efectiv la lucrările aflate în curs de execuție pe șantier. In cadrul echipelor de lucru, studenților practicanți li s-au repartizat activități de strictă specialitate la nivelul muncitorilor calificați în meseriile de zidari, dulgheri, fierari-betoniști.

Conducătorul de practică, ing. N. Tăran, împreună cu maistrul de șantier Aurel Hoffman au reușit să asigure o îmbinare fericită a cunoștințelor teoretice cu cele practice. S-a pus un accent deosebit pe cunoașterea calității materialelor, pe tehnologia lucrărilor și, în final, pe problemele legate de controlul calității.

Disciplina și spiritul de echipă ale viitorilor ingineri tehnologi s-au concretizat prin punctualitatea și prezența unanimă la programul de lucru.

Schimbarea mentalității de organizare a practicii studenților prin crearea posibilităților de lucru efectiv a avut un dublu rezultat: însușirea deprinderilor de muncă și, respectiv, de prețuire a ei, și creșterea responsabilității pentru a duce la capăt o activitate practică pe care va trebui să o organizeze și să o conducă în calitate de viitori tehnologi.

In timpul practicii, elementele de construcții executate au fost în prealabil explicate teoretic. In acest fel colocviul de practică, prilej de verificare a cunoștințelor acumulate, a constituit și un mijloc eficace de fixare a unor noi cunoștințe teoretice care vor fi consolidate în anii următori de studii.

Reținem doar cîteva din numele celor 60 de studenți: Florea Corneliu, Butnaru Constantin, Vladovici Adriana, Kertez Cornelia și Angheluță Benonie, care au contribuit prin activitatea lor susținută la realizarea unui avans al lucrărilor față de graficul constructorilor de pe acest șantier.

T. STEFANI

Program cultural-sportiv

Tineri artiști amatori de la Școala profesională a Uzinei mecanice din Pașcani și sportivi de la asociația C.F.R. Pașcani au fost recent oaspeții locuitorilor din Tg. Frumos și Strunga. In fața a numeroși spectatori ei au prezentat la Casa orășenească de cultură și, respectiv, căminul cultural, gale demonstrative de box și programe de muzică ușoară și populară mult apreciate de cei prezenți.

S-au remarcat boxerii Petru Sava, Traian Balalia, Gheorghe Dănilă, acordeonistul Vasile Lupu, soliștii vocali Corneliu Moraru, Silvia Zaharia.

C. DUDUMAN
coresp.

Mozaicarul

La unul dintre blocurile ce se construiesc pe strada Văscăuțeanu din Iași, în zilele trecute l-am întîlnit pe utecistul Gheorghe Pintilie, mozaicar la Șantierul nr. III finisaje din cadrul Trustului de construcții Iași.

Nu de mult a împlinit 23 de ani. Dar a acumulat deja o vastă experiență, o maturitate care dezorientează puțin interlocutorul în privința vîrstei.

„Spune-mi, l-am întrebat, există vreo persoană în viața dumitale căreia îi datorezi foarte mult, care într-un fel sau altul să-și fi pus amprenta asupra meseriei alese?". Tînărul Pintilie, originar din satul Hîrtoape, mi-a răspuns: „Da. Este nea Mihai Gherasim, șeful brigăzii de mozaicari, care a reprezentat pentru noi mai mult decît un maistru. Ne-a fost într-un fel și părinte: ne supraveghea strict comportarea și activitatea școlară, ne învăța tot ce știa și el — și știa multe — de la felul în care trebuie să te porți în societate și pînă la cele mai mici amănunte legate de meseria ale cărei taine abia începusem să le dezlegăm. De altfel, noi, toți băieții de atunci, am devenit constructori de mădăjde pe șantierele Iașului".

...Meseria de mozaicar și-a însușit-o în anul 1965, după absolvirea Școlii profesionale de construcții din Iași. De atunci, a tot perfecționat-o și i-a adăugat noi carate. In anul 1970, a primit insigna de fruntaș în întrecerea socialistă, iar brigada din care face parte a fost declarată fruntașă pe șantier și pe Trustul de construcții.

Amănunte care vorbesc despre dragostea de meserie, despre activitatea depusă în domeniul educării tineretului în spirit militant, al dezvoltării dragostei față de muncă a lui Gheorghe Pintilie, am aflat de la tovarășul Stelian Grădeanu, secretarul Comitetului U.T.C. al Șantierului nr. III finisaje, care ne-a spus, printre altele: „Admirăm la acest tînăr ambiția sa de a da lucrări de cea mai bună calitate, fiind mereu gata să împărtășească, îndeosebi celor mai tineri mozaicari, tainele acestei meserii multilaterale".

Comportarea exemplară, spiritul dezvoltat de ajutorare completează portretul unui tînăr care se bucură de încrederea colegilor lui și care l-au ales secretar al organizației U.T.C. a Lotului nr. 2 din cadrul Șantierului nr. III finisaje.

I. BACIU

SPORT

FOTBAL

Ieșenii au învins fără a străluci

4—2 (0—1) cu Racing Club Beirut

Și totuși, Ionică Bogdan a fost modest în declarații la sosirea în Iași. Sau, poate, o fi fost o tactică... Cert este că echipa sa, Racing Club Beirut, a lăsat o impresie frumoasă ieri, pe stadionul din Copou. Supli, iuți, eleganți, cu o tehnică avansată și un echilibru solid între compartimente, jucătorii libanezi ne-au cucerit. Mult timp ei au dat tonul în înfruntarea cu fotbaliștii ieșeni, au și condus cu 1—0 și 2—1, dar au cedat spre sfîrșit datorită unei rezistențe insuficiente. Portarul Riad, o felină, fundașul central Huseini, un stîlp al apărării, extrema stîngă Mantufe, un spiriduș, înaintașul central Shamun, o sulință înfiptă permanent în sistemul defensiv advers, au dat culoare și eficiență unei echipe omogene, cu o gîndire tactică modernă.

In schimb, Politehnica nu ne-a convins nici de această dată. Și ne face să așteptăm cu puțină îngrijorare campionatul. Jucătorii dau semne de nesiguranță, nu-și coordonează încă acțiunile, de parcă nu de mult s-ar fi întîlnit cu aceeași echipă. Jocul Politehnicii a purtat, vreme îndelungată, pecetea unui șablonism ofensiv concretizat prin permanente centrări de pe extreme. Nu această Politehnică este cunoscută de noi. Chiar dacă a învins cu 4—2, formația ieșeană n-a strălucit toate golurile fiind realizate din situații statice. Am vrea că credem că meciurile de verificare de pînă acum, ca și cele ce vor urma, constituie prilejuri bune de învățăminte și măsuri salutare, pentru ca noua ediție a campionatului să impună cu prestanță formația ieșeană în primul eșalon al fotbalului românesc.

Spectatorii ar fi plecat totuși satisfăcuți de la stadion, chiar în condițiile în care n-au urmărit un joc de înalt nivel tehnic, dacă partida n-ar fi fost presărată cu faulturi, atitudini nesportive și de o parte și de alta.

Golurile au fost înscrise de Shamun (min. 26 și 57), Marica (min. 55 și 65), Mărdărescu (min. 70 și 89). La scorul de 1—0 pentru Racing, Costaș a apărat o lovitură de la 11 metri executată „telefonat" de Taha.

Politehnica Iași: Costaș — Romila I, Ianui, Alecu, Pali, Mărdărescu, Simionaș, Ineze, Amarandei (min. 77 Bilibioacă), Lupulescu, Marica.

Racing Club Beirut: Riad — Gazal, Huseini, Hafeza, Assaf, Aramuni, Amanuel (min. 17 Haj), Taha, Shamun, Abdelaziz, Mantufe.

Partida a fost arbitrată de M. Rotaru — la centru, P. Mărășescu și V. Popa (toți din Iași).

Gh. MATEI

C. F. R. Pașcani — Chimia Suceava 2—2 (0—2)

PAȘCANI (de la subredacția ziarului „Flacăra Iașului").

Duminică, la Pașcani, a avut loc ultimul joc de verificare al echipei C.F.R. din localitate. Ea a întîlnit pe teren propriu pe Chimia Suceava din divizia C, cu care a terminat la egalitate (2—2), după ce la pauză a fost condusă cu 2—0. Cele patru goluri au fost înscrie de Teodosiu, Solimeși pentru Chimia și Udroaică (2) pentru C.F.R. La ora actuală, C.F.R. Pașcani dispune de următorul lot: Catrina, Ciocîrlă, Zetu — portari, V. Blejușcă, Cozma, Panait, Rusu, Spiridon, Bivolan, Costache — fundași, Drăgan, Dinu, Caratașu, Spătaru — mijlocași, Gh. Blejușcă, Udroaică, Costăchescu, Bunea, Buzatu, Bobu — înaintași.

C. ENEA

ÎN 24 DE ORE

Radio Iași

Programul de seară (12 august): 17.00 Buletin de știri; 17.10 Cîntecul care mi-e drag; 17.45 Panoramic economic; 18.00 Fonoteca melomanilor; 18.25 Odă limbii române; 18.55 Imn partidului; 19.00 Radiojurnal; 19.15 Muzică ușoară; 19.30 Estival sezon; 20.00 Univers muzical; 21.00 Armonii corale; 21.15 Atlas liric; Versuri ale poeților sovietici contemporani; 21.25 Concert de muzică populară; 22.00 Revista melodiilor (reluare).

Programul de dimineață (13 august): 6.00 Buletin de știri; 6.05 Cîntece patriotice; 6.15 Actualitatea în agricultură; 6.25 Soliști și orchestre de muzică populară; 7.00 Radiomatineu.

Televiziune

16.55 Deschiderea emisiunii. Campionatele europene de atletism. Transmisiune directă de la Helsinki; 17.30 Emisiune în limba maghiară; 18.30 La volan — emisiune pentru conducătorii auto; 18.50 Timp și anotimp în agricultură; 19.10 Pentru sănătatea dv. Alimentația în primul an de viață; 19.20 1001 de seri — emisiune pentru cei mici; 19.30 Telejurnalul de seară; 20.10 „Cununița grîului" — jocuri populare tradiționale care evocă belșugul recoltei; 20.25 Antologia umorului. Filmul „Zile de fior și ris" (I); 21.00 Interpretul săptămînii: Doina Spătaru; 21.15 Cadran internațional; 22.00 Telejurnalul de noapte; 22.15 Campionatele europene de atletism. Inregistrare de la Helsinki.

Cinematografe

VICTORIA, orele: 9; 14.40; 17.45 20.50 și la grădina „Ripa galbenă", ora 20: „O floare și doi grădinari"; REPUBLICA, orele: 9.15; 11.15; 15; 17; 19; 21: „Riscul"; COPOU, orele: 9; 11; 15; 17; 19; 21: „Dă-i înainte, cowboy"; ARTA, orele: 9; 11; 15; 17; 19; 21: „Celebrul 702"; TATARAȘI, orele: 16; 19: „Vagabondul" (două serii); NICOLINA, orele: 16; 18; 20: „Apa curativă".

IN JUDEȚ: Casa de cultură Pașcani: „Serata"; **Clubul C.F.R. Pașcani:** „In arșița nopții"; **Tg. Frumos:** „Apoi s-a născut legenda"; **Hîrlău:** „Bănuit e mortul"; **Pd. Iloaiei:** „Sufletele tari" (două serii); **Hălăucești:** „Apele primăverii".

Oficiul județean de turism Iași

aduce la cunoștință amatorilor de turism că pentru sfîrșitul actualei săptămîni, 14—15 august, se fac înscrieri la excursia organizată în nordul Moldovei, excursie ce include toate obiectivele de pe traseu. Costul excursiei este de 180 lei de persoană.

Pentru zilele de 16—20 august se mai află disponibile un număr limitat de locuri la excursiile „TURUL ROMÂNIEI" și „MARE ȘI MUNTE". Cei interesați sînt invitați a-și asigura din timp locurile în excursia preferată.

Pronoexpres

La tragerea PRONOEXPRES nr. 32 din 11 august 1971, au fost extrase următoarele numere: Extragerea I: 43 28 26 18 40 16.

Fond de cîștiguri lei 1.606.509.

Extragerea a II-a: 23 5 32 44 2.

Fond de cîștiguri lei 603.709.

Timpul probabil

Vremea va fi frumoasă și călduroasă cu cerul variabil, mai mult senin. Vîntul va sufla slab pînă la potrivit din sectorul sud-estic.

Temperatura aerului se menține ridicată; minimele vor fi cuprinse între 10 și 15 grade, iar maximele între 25 și 30 grade.

Nouă și grăitoare expresie

(urmare din pag. 1)

personală. In anii actualului cincinal vor fi construite în județ cca. 15.700 de apartamente. Printre cele mai nobile trăsături ale orînduirii noastre, cunoscute în lumea întreagă, se numără grija cu totul deosebită, părintească față de condițiile de dezvoltare a celor mai tineri cetățeni, față de generația viitorului. In anii socialismului, școala ieșeană — asemeni întregii rețele de învățămînt a patriei — a cunoscut o continuă dezvoltare și perfecționare. In 1966 în județul nostru erau 315 unități de învățămînt de cultură generală, pentru ca în 1971 numărul lor să ajungă la 525. Sălilor de clase existente li s-au adăugat alte 238. Concomitent a sporit și numărul elevilor de la 120.000 la 129.827, precum și a cadrelor didactice de la 4704 la 5637. Numărul burselor acordate elevilor a crescut în acest interval de trei ori. Înființarea de noi licee, generalizarea învățămîntului, dotarea laboratoarelor etc. demonstrează că se fac investiții cu o înaltă misiune socială, din bugetul statului, fără a se diminua cu nimic veniturile populației. Creșterea veniturilor fiecărei familii este ilustrată și de alte numeroase fapte. Ar fi suficient să amintim și de gratuitatea asistenței medicale pentru copii, de ajutoarele pe care le primesc familiile prin creșe, cămine, grădinițe. Pentru ocrotirea sănătății populației din județul Iași au fost alocate peste 125.000.000 lei. Datorită îmbunătățirii asistenței sanitare sporul natural a fost în medie de 21,2 la sută, unul dintre cele mai ridicate din țară.

Toți acești bani care se cheltuiesc din fondurile statului pentru creșterea și educarea copiilor, dacă ar fi adăugați la veniturile fiecărei familii s-ar constata o substanțială creștere. La toate acestea se adaugă acum majorarea alocației de stat pentru copii și îmbunătățirea regimului de acordare a acesteia. In sistemul unităților de stat din județul Iași s-au acordat în primul semestru al acestui an peste 85.000.000 de lei, drept alocații de stat pentru copii. In cadrul cooperativelor meșteșugărești și a cooperativelor de consum au fost plătite, pe șase luni din acest an, peste 2.500.000 lei alocații de stat pentru copii.

Recenta hotărîre se remarcă prin faptul că dispune majorarea cu cîte 500 de lei a plafoanelor de venituri lunare în funcție de care se acordă alocația. Totodată, se prelungește limita de vîrstă de la 14—16 ani — a copiilor ce beneficiază de alocația de stat. Reține atenția modul nou în care se stabilește cuantumul alocației, diferențiat, în funcție de numărul copiilor. Hotărîrea își extinde sfera de cuprindere asupra unor largi pături ale populației. Începînd de la 1 septembrie a.c., de alocația de stat pentru copii vor beneficia atît copiii militarilor în termen, ai elevilor școlilor militare care la data încorporării nu erau angajați, copiii pensionarilor I.O.V.R. domiciliați în mediul rural, cît și copiii acelor persoane (salariați, pensionari, studenți, militari etc.) care, deși făceau parte din categoriile cărora li se acorda și pînă în prezent alocația, nu dispuneau totuși de ea, întrucît în familiile lor se realizau și alte venituri impozabile. Noua hotărîre nu anulează drepturile de care se bucură muncitorii și maiștrii de a primi alocații pentru toți copiii, indiferent de cuantumul salariului lor tarifar lunar de încadrare, ca și unele categorii de salariați care beneficiază de alocația în cuantumurile corespunzătoare mediului urban, deși domiciliază în mediul rural.

Se poate afirma, așadar, că prin sensul său profund uman noua hotărîre se înscrie în rîndul celor mai importante măsuri preconizate de partid pentru acest început de cincinal. Iată de ce aceste măsuri primite cu o vie satisfacție, cu un cald sentiment de recunoștință față de partid, constituie un nou și puternic imbold pentru fiecare dintre noi de a ne închina toate energiile înfloririi și prosperității patriei, înfăptuirii programului stabilit de Congresul al X-lea al partidului.

Consfătuirea pe țară privind cultura grîului

La Institutul agronomic „Nicolae Bălcescu" din Capitală, a avut loc miercuri Consfătuirea pe țară privind cultura grîului. Lucrările tradiționalei consfătuiri se desfășoară în condițiile realizării integrale a sarcinilor de plan. Anul acesta a fost obținută cea mai bună producție medie la hectar din cîte au fost înregistrate pînă acum la cultura grîului, care ocupă mai mult de un sfert din suprafața arabilă a țării. După cum a rezultat din raportul Ministerului Agriculturii, Industriei Alimentare, Silviculturii și Apelor și al Academiei de Științe Agricole și Silvice, prezentat de prof. Nicolae Giosan, președintele Academiei, aceste rezultate au fost determinate în mare parte de dezvoltarea bazei tehnico-materiale a agriculturii, de condițiile agrometeorologice mai bune. A fost relevată, de asemenea, munca devotată a lucrătorilor de pe ogoare pentru traducerea în viață a măsurilor și indicațiilor date de secretarul general al partidului, tovarășul Nicolae Ceaușescu, de a folosi cît mai bine condițiile existente și de a întreprinde o serie de acțiuni menite să ducă la dezvoltarea producției agricole. Au fost citate ferme și întreprinderi agricole de stat cum sînt cele din Pecica — Arad, Tășnad — Satu Mare, Studina — Olt, Ograda — Ialomița, care au realizat recolte de grîu de 3.700—5.200 kg. la hectar. De asemenea, s-a apreciat în mod deosebit activitatea mecanizatorilor, cooperatorilor și specialiștilor din cooperativele agricole de producție Foeni și Cămin, județul Satu Mare, Poiana, județul Cluj, Stoicănești, județul Olt, Dor Mărunt, județul Ialomița, Diniaș, județul Timiș, și altele, care au obținut producții de peste 4.000 kg. grîu la hectar. În același timp, raportul ca și dezbaterile au subliniat, în spirit critic, faptul că producția de grîu nu se ridică încă la nivelul condițiilor pe care le oferă agricultura noastră socialistă, tehnica modernă cu care este dotată, precum și solul și clima favorabile acestei culturi. S-a arătat că există încă unități și chiar județe care au realizat recolte sub posibilități, datorită nerespectării unor principii de bază ale tehnologiei culturii grîului.

Pe baza propunerilor făcute de participanți și a noilor rezultate ale cercetării științifice a fost elaborat și adoptat un program de măsuri pentru sporirea producției de grîu în 1972 și în anii viitori, obligatorii pentru toate unitățile agricole. Ele se referă la îmbunătățirea amplasării culturii grîului și a calității lucrărilor solului, la administrarea îngrășămintelor, în funcție de soiurile cultivate, rezerva de apă în sol și fertilitatea naturală, la asigurarea unei densități corespunzătoare de plante la hectar, la semănatul grîului în cadrul epocii optime — pînă la 10 octombrie — ca și la lucrările de îngrijire a culturilor. Programul mai cuprinde măsuri privind producerea și folosirea de semințe de calitate superioară, cu însușiri biologice ridicate și care dau cele mai bune rezultate în fiecare zonă agricolă a țării. Programul include, totodată, lucrările specifice culturilor de grîu irigate.

În încheierea consfătuirii a luat cuvîntul tovarășul Iosif Banc, vicepreședinte al Consiliului de Miniștri, ministrul agriculturii, industriei alimentare, silviculturii și apelor.

În unanimitate, participanții la consfătuire au adoptat o telegramă adresată Comitetului Central al Partidului Comunist Român, tovarășului **NICOLAE CEAUȘESCU**.

(Agerpres).

Lucrările Consiliului învățămîntului de cultură generală

În zilele de 10 și 11 august, în Capitală s-au desfășurat lucrările Consiliului învățămîntului de cultură generală, consacrate dezbaterii programului de măsuri propuse de Ministerul Învățămîntului în vederea îmbunătățirii rețelei școlare, a diversificării învățămîntului liceal și perfecționării muncii de instrucție și educație în școlile de cultură generală.

După cuvîntul de deschidere, rostit de ministrul învățămîntului, Mircea Malița, participanții au analizat activitatea desfășurată pînă acum în învățămîntul de cultură generală în spiritul măsurilor propuse de tovarășul Nicolae Ceaușescu și adoptate de Comitetul Executiv al C.C. al P.C.R., precum și al ideilor formulate de secretarul general al partidului în Expunerea la consfătuirea de lucru a activului de partid din domeniul ideologiei și al activității politice și cultural-educative. Au fost discutate pe larg problemele muncii politico-educative în rîndul elevilor, îmbunătățirea predării științelor sociale, perfecționarea ideologico-profesională a personalului didactic. Un loc important în dezbateri l-au ocupat pregătirea tehnico-productivă prin crearea de ateliere școlare, îmbunătățirea rețelei școlare în vederea creșterii ponderii liceelor de specialitate și a școlilor profesionale, diversificarea învățămîntului liceal.

La lucrările Consiliului învățămîntului de cultură generală a luat parte tovarășul Leonte Răutu, vicepreședinte al Consiliului de Miniștri.

În încheiere, participanții au adresat o telegramă tovarășului **NICOLAE CEAUȘESCU**, secretarul general al Partidului Comunist Român, președintele Consiliului de Stat.

(Agerpres)

Succesele se plămădesc din competență și hărnicie

(urmare din pag. 1)

Printre operatori și mașini trecea neobosit maistrul schimbului de dimineață, *Alexandru Tăbăcaru*. Era preocupat să pună în practică o idee originală de încărcare a sacilor pentru beneficiarii din R.A.U., direct de la mașină, în pachete a cîte 50 de bucăți, și acestea cîte 20 într-o ladă, care să ia drumul direct către vapor. Înlăturînd operația de depozitare a sacilor mai întîi lîngă mașină și apoi împachetarea și încărcarea lăzilor, se cîștigă minute prețioase, se expediază mai repede marfa. Reușindu-i noua metodă, prin care cîștigă o parte din timpul de lucru, el se hotărăște pe dată să-l folosească mai productiv. Face semn operatorului *Maxim Constantin* de la linia de suflare să accelereze ritmul de extrudere a polietilenei pentru saci. Ceilalți operatori sînt și ei mai atenți la supravegherea mașinilor și astfel clopotul, ce anunță loturile a cîte 50 de bucăți, sună tot mai des. Așa înteleg operatorii secției I să se întrească pentru obținerea a tot mai bune rezultate în producție, în cinstea măreței sărbători.

Am poposit și în secția a II-a, condusă de ing. *Sergiu Ambrono*. Pe șef nu-l găsim. Se află în concediu de odihnă. Discutăm cu ing. *Dumitru Pîrjoi* care, pînă la venirea șefului, a preluat și conducerea secției. Observăm că se „descurcă" și el bine cu conducerea unei secții așa de mari, în care se prelucrează covoare, țevi și tuburi, corpuri suflate și recipienți din p.v.c. O oprire accidentală la una din liniile de calandrare a foliei pentru covor a diagnosticat-o repede. Era vorba de o defecțiune la malaxorul intern. Inginerul Pîrjoi a dirijat acolo cea mai bună echipă de intervenție. A apelat și la cei mai buni operatori, calificați la cursurile de policalificare din uzină și în meseriile de mecanici și electricieni, pentru a ajuta la remediere. Astfel într-un timp foarte scurt, defecțiunea a fost înlăturată. Chiar în fața noastră impunătorul calandru a început să meargă. Am observat fețele ing. Dumitru Pîrjoi, a operatorului *Ion Filip* și a celorlalți, care au intervenit operativ, radiind de bucurie. Era bucuria îndeplinirii întocmai a misiunii, a muncii. Erau fericiți că producția de covor prevăzută pe ziua respectivă avea condiții de realizare.

Sînt doar cîteva aspecte din munca entuziastă, competentă și plină de hărnicie a întregului colectiv de la uzina ieșeană. De altfel, aceste calități ale oamenilor de aici explică și bogatul bilanț al realizărilor pe care-l aflăm de la inginerul șef, *Dumitru Chetraru*. De la începutul anului și pînă acum, uzina a reușit să realizeze o producție globală peste prevederi în valoare de 17,3 milioane lei și o producție marfă de 20,1 milioane lei. Asta înseamnă, printre altele, 438 tone de produse prelucrate din p.v.c. și peste 1.000 tone prelucrate din polietilenă, dintre care 647 tone folii, 181 tone saci industriali etc.

Neobositul colectiv de muncă de la U.P.M.P. Iași este hotărît ca la aceste succese să adauge zi de zi noi rezultate, pentru a întîmpina cum se cuvine măreața sărbătoare a eliberării României de sub jugul fascist.

În sprijinul crescătorilor de păsări

Cooperația de consum împreună cu cooperativa agricolă din Hîrlău au acordat anul acesta un sprijin substanțial țăranilor cooperatori care au dorit să crească păsări de curte. La incubatoarele acestor unități au fost scoși, în mai multe serii, zeci de mii de pui de găină.

Dintre aceștia au fost livrați țăranilor cooperatori din județul nostru un număr de 135.000 de exemplare.

Dezlegarea jocului apărut în nr. 7741 al ziarului nostru

ORIZONTAL: 1. Gnomi — Opus; 2. Liliputani; 3. Omăt — Nepot; 4. Minimală — A; 5. Ec — Țin — Tg; 6. Rime — Im — Re; 7. Ut — Limitat; 8. Loden — Căta; 9. Are — Striat; 10. Rișni — Oare.

Dezlegarea jocului apărut în nr. 7743 al ziarului nostru

ORIZONTAL: 1. Plafonat; 2. Ridicate; 3. Emir — Pom; 4. Sia — Pase; 5. At — Rid — R; 6. Rătăcită; 7. Arătător; 8. Tematice.

Imagine din Ploiești.

Foto: AGERPRES

ALB-NEGRU

Promisiuni

Nemulțumiți de faptul că nu pot urmări programul de televiziune, deși plătesc taxele integral, mai mulți cetățeni din orașul Hîrlău au reclamat tensiunea sub normal din rețelele electrice din localitate. Centrul energetic Hîrlău nu le-a dat nici un răspuns. Am primit însă noi un răspuns pentru ei din partea conducerii I.R.E.I.: „Cunoaștem situația și în lunile august — septembrie a.c. se vor executa lucrările necesare". August se apropie de jumătate. Au inceput lucrările?

Cine nu respectă programul

La centrul de colectat ambalaje (I.C.V.A.) din Piața Nicolina nu era zi care să nu aducă nemulțumiri cetățenilor. Gestionarul unității nu respecta programul, iar cînd era la program nu avea bani ca să plătească ambalajele cu care veneau cetățenii. Reclamații la conducerea I.C.V.A., controale, avertismente, dar degeaba. In cele din urmă gestionarul a fost înlocuit. Nici nu se putea altfel. Nu știm însă ce gîndește gestionara de la nr. 15. Are și ea obiceiul să nu respecte programul. Deocamdată i s-a dat o „mustrare".

Ziarele la Mircești

Mircești, localitate turistică, așezată pe drumul de fier Pașcani — Roman, nu primește ziarul „Flacăra Iașului" în ziua apariției. Corespondentul nostru Gh. Ungur, care ne scrie aceasta, observă că la Pașcani legătura cu trenul care pleacă spre Roman se face după un sfert de oră de la sosirea trenului de la Iași, dar tovarășii de la „difuzarea presei" și-au organizat munca așa de prost, încît pierd această legătură cu regularitate.

Corespondentul nostru mai observă că la chioșcul de la Casa memorială „Vasile Alecsandri" din comună ar fi bine să se găsească revista „Cronica", publicație care s-a impus în intreaga țară.

Socotim că Direcția județeană de poștă și telecomunicații trebuie să soluționeze cît mai repede problemele ridicate de corespondentul nostru.

Anul a trecut, năravul a rămas

E vorba de ing. Bucur Aurel de la Intreprinderea de industrializare a laptelui, criticat în ziarul nostru anul trecut pentru comportare necorespunzătoare față de subalterni. Răspunde de sectorul transporturi, foarte important pentru aprovizionarea unităților comerciale, dar se vede că nu a înțeles ce importanță au relațiile principiale dintre oameni. Amenințări, insulte, îngăduirea unor abateri, cînd acestea erau săvîrșite de prieteni, caracterizează comportarea lui în timpul serviciului. Comitetul de direcție, ne informează directorul întreprinderii, a analizat activitatea inginerului Bucur Aurel și i-a atras atenția că la repetarea abaterilor de la normele de conduită va fi indepărtat din serviciu. Era bine dacă i se dădea o sancțiune deoarece anul care a trecut a arătat că, în cazul lui Aurel Bucur, vorbele nu ajută la nimic.

UZINELE ELECTRONICA BUCUREȘTI

recrutează candidați pentru școlile de mai jos, în care se vor pregăti pentru FABRICA DE PRODUSE RADIOTEHNICE IAȘI:

Școli de maiștri

Sculer matrițer — U.M.F. — Sinaia curs de zi
Prelucrarea metalelor prin așchiere — Al. I. Cuza — Galați curs de zi
Mecanic industria constructoare de mașini — Al. I. Cuza — Galați curs de zi
Electronist — Liceul „Unirea" București curs seral

Școală de specializare postliceală

Montarea și reglarea aparatelor de radio și televiziune — Al. I. Cuza — Galați curs de zi

Admiterea în **școlile de maiștri** se face prin concurs, la care se pot prezenta muncitori calificați încadrați în una din ultimele două categorii de calificare, care sînt absolvenți ai școlilor profesionale, ai altor școli echivalente, ai liceelor de cultură generală și care au satisfăcut stagiul militar.

Concursul de admitere are loc între 1—10 septembrie 1971 la sediul școlii.

În **școala de specializare postliceală** se primesc absolvenți ai liceului de cultură generală, care au promovat examenul de bacalaureat, sau absolvenți cu diplomă ai altor școli echivalente.

Concursul de admitere se desfășoară între 15—22 septembrie la sediul școlii.

Înscrierea la concursul de admitere se face în baza unei cereri însoțită de următoarele acte:

Certificat de naștere, în original și în copie.

Certificat de studii în original; absolvenții a trei ani de școală medie tehnică vor prezenta foaia matricolă eliberată de școală.

Buletin de analiza sîngelui efectuată cu cel mult trei săptămîni înainte de concurs și rezultatul examenului radiologic-pulmonar, efectuat cu cel mult trei luni înainte de concurs.

Certificat medical, eliberat de circumscripția medico-sanitară la care candidatul este luat în evidență.

Recomandarea întreprinderii unde lucrează.

Adeverința de vechime în practicarea meseriei, eliberată de unitatea unde lucrează, din care reiese și categoria de încadrare tarifară avută în producție.

Dovada de satisfacere a serviciului militar.

La învățămîntul seral candidații trebuie să fi lucrat în producție în domeniul specialității în care urmează să se pregătească.

Înscrierile la examenul de admitere, pentru candidații din orașul Iași, se primesc la sediul Liceului industrial construcții de mașini Iași, str. Mihai Sturza nr. 2, telefon 11877, între 15—25 august 1971.

Candidații din alte localități pot depune dosarul și cererea de înscriere direct la sediul școlii.

Se angajează imediat

— un magaziner

pentru serviciul de aprovizionare - magazia de produse metalurgice.

Condiții de angajare conform H.C.M. 914/1968.

Cei interesați se vor adresa la

Uzina de fibre sintetice Iași

șoseaua Țuțora nr. 175.

Întreprinderea de rețele electrice Iași

angajează

— **1 inginer sau tehnician** constructor la serviciul investiții
— **1 inginer electromecanic** pentru electrificări rurale în zona Vaslui
— **1 inginer sau tehnician constructor** la Atelierul de proiectare.
— **1 magaziner principal**
— **Cititori încasatori de energie electrică** la: centrul municipal Iași, centrul rural Iași, centrul Tg. Frumos, centrul Pașcani
— **1 merceolog** la Șantierul construcții montaj
— **1 contabil** pentru lotul Vaslui
— **1 merceolog** pentru lotul Vaslui

Cei interesați se vor adresa la serviciul personal, str. Uzinei nr. 38.

Se angajează

— un șef de unitate

(restaurant)

cu respectarea condițiilor din indicatorul tarifar

Cei interesați se vor adresa la

Casa universitarilor Iași

MICA PUBLICITATE

Decese

• Intreaga familie anunță încetarea din viață a scumpului lor soț, tată, fiu și frate

DUMESCU GH. MIHAI

30 ani.

Inmormîntarea are loc astăzi, 12 august, la cimitirul Eternitatea. Cortegiul va porni la ora 15 din strada Profesor Paul 24.

CONSILIUL POPULAR AL JUDEȚULUI IAȘI
COMITETUL EXECUTIV
OFICIUL DE PREȚURI

LISTA

prețurilor de contractare și vînzare stabilite prin decizia nr. 416 din 11 august 1971 a Comitetului executiv al Consiliului popular județean

Nr. crt.	PRODUSUL	U/M	Prețuri contractate		Prețuri plafon cu amănuntul		
			Cal. I.	Cal. II.	Extra	Cal. I	Cal. II
1.	Ardei gras	kg.	—	—	—	2,10	1,70
2.	Roșii	„	—	—	—	1,65	1,30
3.	Vinete	„	—	—	3,00	2,50	2,10
4.	Pepeni verzi	„	—	—	—	2,15	—
5.	Varză roșie	„	0,80	0,65	—	1,20	1,00

— Prețurile de contracte intră în vigoare la data de 12 august 1971.
— Prețurile de vînzare intră în vigoare astfel:
— la 12 august 1971 pentru varză roșie și pepeni;
— la 13 august 1971 pentru ardei gras, roșii și vinete.

ÎNTREPRINDEREA DE PREFABRICATE DIN BETON IAȘI

recrutează candidați

pentru concursul de admitere

în școlile tehnice de maiștri — curs de zi — cu durata de un an,

în următoarele meserii:

— **maistru producerea prefabricatelor din beton;**
— **maistru mecanic în industria materialelor de construcții;**
— **maistru electrician în construcții și materiale de construcții.**

Candidații trebuie să îndeplinească următoarele condiții:

— **Vîrsta minimă 25 ani;**
— **Stagiul militar satisfăcut;**
— **Studii: liceul sau școala profesională cu diplomă de absolvire în specialitate;**
— **Vechimea de cel puțin 3 ani în ultima sau penultima categorie de încadrare;**
— **Recomandare de la locul de muncă.**

Înscrierile se fac la sediul întreprinderii din șos. Țuțora nr. 162, telefon 31120, zilnic între orele 7— 15, pînă la data de 17 august 1971.

Baza de aprovizionare și desfacere nr. 5 Caransebeș—Păltiniș

vinde organizațiilor economice socialiste, fără repartiție,

tablă neagră și decapată, format mic, grosimi pînă la 0,5 mm.,

de diferite dimensiuni, conform Stas 1946 și 1988. Se vînd circa 100 tone, **la prețuri legale. Tabla se va ridica numai cu mijloacele proprii.**

Informații la Baza de aprovizionare și desfacere nr. 5 Caransebeș - Păltiniș, telefon 552-537, județul Caraș - Severin.

ÎNTREPRINDEREA MINIERĂ „DOBROGEA" CONSTANȚA

str. N. Titulescu nr. 7, telefon 22950

angajează imediat pentru subunitățile sale din județele Constanța și Tulcea, pentru exploatările miniere Altîn Tepe și Somova, **muncitori necalificați pentru calificare prin cursuri de scurtă durată în meseriile de:**

miner și ajutor de miner

Se asigură cazare și masă contra cost. Salarizarea conform H. C. M. 914/1968:

miner calificat, per post 87-102 lei
ajutor miner „ „ 78- 91 „
necalificați „ „ 60- 70 „

Informații suplimentare se pot obține de la serviciul salarizare al întreprinderii, unde se pot adresa și cererile celor interesați.

PE MERIDIANELE GLOBULUI

Puternice atacuri ale forțelor patriotice sud-vietnameze

SAIGON 11 (Agerpres). Forțele populare de eliberare din Vietnamul de sud au lansat în cursul zilei de miercuri un puternic atac asupra unei poziții a unităților saigoneze, relatează agenția Reuter. Atacul organizat de patrioții sud-vietnamezi cu rachete, grenade și arme automate s-a produs în Delta Mekongului, într-o zonă situată la 70 de kilometri sud-vest de Saigon.

Un purtător de cuvînt militar saigonez, citat de agenția Reuter, a declarat că pierderile suferite în urma acestei acțiuni sînt cele mai grele din cîte au înregistrat unitățile regimului de la Saigon în ultimele două luni.

★

Forțele populare de eliberare din Vietnamul de sud au atacat între 5 și 9 august o serie de baze militare și poziții de luptă americano-saigoneze amplasate în apropierea orașelor Da Nang, Thuong Duc, Tam Ky și în provincia septentrională Quang Tri, informează agenția Eliberarea.

Totodată, în provinciile Quang Da și Quang Nam forțele de eliberare au interceptat mai multe convoaie militare, nimicind numeroși soldați saigonezi și din trupele mercenare sud-coreene.

Detașamentele patriotice au organizat acțiuni ofensive și în împrejurimile Saigonului, mai ales contra forțelor inamice staționate în zonele Ben Luc și Trang Bang, provocîndu-le grele pierderi.

★

SAIGON 11 (Agerpres). Numeroși senatori și deputați din opoziție au creat un „Comitet legislativ împotriva alegerilor frauduloase" pe care intenționează să le organizeze la Saigon regimul Thieu — anunță agenția de presă Eliberarea. Comitetul este condus de senatorul Vu Van Mau, fost ministru de externe al regimului saigonez.

O nouă condamnare a crimelor comise de soldați ai S. U. A. și ai regimului saigonez în Vietnam

HANOI 11 (Agerpres). Comisia R. D. Vietnam pentru cercetarea crimelor comise de americani în Vietnam a dat publicității un comunicat în care denunță crimele comise de forțele militare ale S.U.A. și de cele ale regimului saigonez în ambele părți ale Vietnamului în cursul lunii iulie a.c.

Comunicatul condamnă guvernul american pentru ignorarea propunerilor de pace în șapte puncte, prezentate de Guvernul Revoluționar Provizoriu al Republicii Vietnamului de sud și pentru încercările de „vietnamizare" a războiului, prin intensificarea înarmării armatei saigoneze. Sînt condamnate, de asemenea, operațiile de „pacificare" întreprinse de trupele americano-saigoneze în Vietnamul de sud, în cursul cărora au fost masacrați numeroși civili și distruse sate întregi.

Pregătindu-se pentru alegerile frauduloase pe care intenționează să le țină, regimul Thieu intensifică represiunile împotriva tuturor organizațiilor și persoanelor care se pronunță pentru pace, neutralitate, înțelegere națională, libertate și democrație, reprimă presa și se răfuiește cu studenții — se arată în comunicat.

Referindu-se la acțiunile S.U.A. de încălcare a suveranității și securității R. D. Vietnam, comunicatul arată că, în perioada amintită, avioanele-spion, cu sau fără pilot, ale S.U.A. au efectuat 1.320 de raiduri, survolînd aproape toate provinciile și orașele din R. D. Vietnam. In același interval, aviația tactică americană a atacat în repetate rînduri numeroase zone populate, lansînd mii de bombe de diferite tipuri și atacuri cu rachete și arme de bord. In urma acestor acțiuni agresive, zeci de persoane au fost ucise, iar numeroase altele rănite. Teritoriul R. D. Vietnam a fost bombardat și de artileria terestră americană, precum și de cea de la bordul navelor flotei a 7-a a S.U.A., se arată în încheierea comunicatului.

★

HANOI 11 (Agerpres). Intr-o declarație făcută la 10 august, un purtător de cuvînt al Ministerului de Externe al R. D. Vietnam a denunțat și condamnat sever bombardamentele efectuate în 8 august de avioanele și artileria S.U.A. asupra localității Vinh Chap, din regiunea Vinh Linh, de pe teritoriul R. D. Vietnam, bombardamente care au provocat daune populației locale. El a cerut ca S.U.A. să înceteze neîntîrziat toate acțiunile care încalcă suveranitatea și securitatea R. D. Vietnam.

Un comunicat al C.C. al Frontului Patriotic Laoțian

XIENG QUANG 11 (Agerpres). Comitetul Central al Frontului Patriotic Laoțian a dat publicității un comunicat, difuzat de agenția Khaosan Pathet Lao, în care denunță denaturarea și sabotarea propunerilor de pace de la 22 iunie ale Pathet Lao de către imperialiștii americani și guvernul de la Vientiane.

Comunicatul precizează că propunerea prințului Suvanna Fuma, șeful guvernului de la Vientiane, pentru demilitarizarea Văii Ulcioarelor, ca o etapă premergătoare negocierilor între părțile laoțiene interesate, constituie, în fond, o respingere a propunerii Frontului Patriotic Laoțian pentru o încetare a focului pe întreg teritoriul Laosului.

Comunicatul arată că, în același timp, imperialiștii S.U.A. au mobilizat noi forțe pentru extinderea, cu sprijinul avioanelor americane, a atacurilor asupra regiunii Văii Ulcioarelor — Xeng Kuang.

★

După cum informează agenția Khaosan Pathet Lao, Tiao Souk Vongsak, trimis special al prințului Sufanuvong, președintele C.C. al Frontului Patriotic Laoțian, a plecat din Vientiane spre Sam Neua. El și-a exprimat „regretul pentru faptul că prințul Suvanna Fuma, șeful guvernului de la Vientiane, a căutat să se eschiveze și să nu răspundă la noile propuneri ale Frontului Patriotic Laoțian, propuneri corecte, rezonabile și logice, vizînd încetarea războiului, restaurarea păcii și concilierea națională".

★

XIENG QUANG 11 (Agerpres). După cum informează agenția Khaosan Pathet Lao, forțele patriotice laoțiene au doborît în districtul Xieng Ngan un avion american de recunoaștere de tip „L-19" și un elicopter al forțelor S.U.A.

Agenția precizează că, începînd din mai 1964, deasupra teritoriului laoțian au fost doborîte 2.217 avioane, aparținînd aviației militare a Statelor Unite.

BELGRAD

Întîlnire între tovarășul Manea Mănescu și tovarășul Vladimir Bakarici

BELGRAD 11 — Corespondentul Agerpres, George Ionescu, transmite: Tovarășul Manea Mănescu, membru al Comitetului Executiv, al Prezidiului Permanent, secretar al C.C. al Partidului Comunist Român, care și-a petrecut o parte din concediul de odihnă în Iugoslavia, a avut miercuri, la Belgrad, o întîlnire cu tovarășul Vladimir Bakarici, membru al Biroului Executiv al Prezidiului U.C.I. A participat ambasadorul României la Belgrad, Vasile Șandru.

Intîlnirea, care s-a desfășurat într-o atmosferă prietenească, cordială, a prilejuit o informare reciprocă privind construcția socialistă în cele două țări și un schimb de păreri asupra colaborării și cooperării economice și tehnico-științifice româno-iugoslave. Au fost abordate, de asemenea, unele probleme ale vieții internaționale.

★

BELGRAD 11 — Corespondentul Agerpres, George Ionescu, transmite: Ambasadorul României la Belgrad, Vasile Șandru, a oferit miercuri un dejun cu prilejul prezenței în Iugoslavia a tovarășilor Manea Mănescu, membru al Comitetului Executiv, al Prezidiului Permanent, secretar al C.C. al P.C.R., și Dumitru Popescu, membru al Comitetului Executiv, secretar al C.C. al P.C.R., care și-au petrecut o parte din concediul de odihnă în R.S.F.I.

Au participat Vladimir Bakarici și Budislav Șoșkici, membri ai Biroului Executiv al Prezidiului U.C.I., și alte personalități ale vieții politice iugoslave.

Dejunul s-a desfășurat într-o atmosferă caldă, tovărășească.

În memoria ostașilor români căzuți pentru eliberarea Cehoslovaciei

PRAGA 11 — Corespondentul Agerpres, Constantin Prisăcaru, transmite: In memoria ostașilor români căzuți în luptele pentru eliberarea Cehoslovaciei, pentru înfrîngerea definitivă a Germaniei hitleriste, ambasadorul României la Praga, Theodor Haș, atașatul militar Petre Rotariu și consulul general român la Bratislava, Carol Cozma, au depus corane de flori la monumentele ostașilor români din Zvolen, Lucenec, Piestany.

La ceremonie au participat reprezentanți ai organelor locale de stat și militare.

Cu același prilej, ambasadorul român a predat Muzeului insurecției naționale slovace din Banska Bistrica mai multe obiecte care amintesc de participarea armatei române alături de armata sovietică și cea cehoslovacă la eliberarea Cehoslovaciei.

Norodom Sianuk și-a încheiat vizita în R. P. D. Coreeană

PHENIAN 11 (Agerpres)—Norodom Sianuk, șeful statului cambodgian, președintele Frontului Unit Național al Cambodgiei, și-a încheiat miercuri vizita în R.P.D. Coreeană.

Oaspetele a fost primit, înainte de plecare, de Kim Ir Sen, șeful statului, președintele Cabinetului de Miniștri al R.P.D. Coreene. Cu acest prilej, a avut loc o convorbire cordială, prietenească.

In aceeași zi, la Phenian a fost semnat comunicatul comun privind vizita lui Norodom Sianuk în R.P.D. Coreeană.

★

PHENIAN 11 (Agerpres). — Agenția ACTC informează că Norodom Sianuk, șeful statului cambodgian, președintele Frontului Unit Național al Cambodgiei, aflat în vizită la Phenian, a oferit o masă în cinstea membrilor delegației guvernamentale algeriene, care întreprinde o vizită în R.P.D. Coreeană. După cum se știe, delegația algeriană este condusă de Abdelaziz Bouteflika, ministru al afacerilor externe, membru al Consiliului revoluției.

Situația rămîne încordată în Irlanda de nord

BELFAST 11 (Agerpres)

In Irlanda de nord situația continuă să rămînă încordată. Cele 36 de ore de lupte înverșunate dintre extremiștii protestanți și catolici, pe de o parte, și dintre aceștia și forțele britanice de ordine staționate în Ulster, pe de altă parte, s-au soldat cu numeroși morți și zeci de răniți, precum și cu pagube deosebit de importante: sute de case incendiate, zeci de uzine, ateliere și magazine distruse, autobuze deteriorate etc. Localitatea cea mai afectată de atentatele contra instalațiilor industriale și unităților comerciale pare să fie orașul Newry (la 60 km sud de Belfast), unde nu mai puțin de 7 uzine și ateliere au fost distruse. La Belfast, vitrinele a zeci de magazine au fost devastate, iar unele edificii publice incendiate. Profund îngrijorat de amploarea și violența distrugerilor, guvernul nord-irlandez s-a întrunit marți pentru a analiza situația.

★

NEW YORK 11 (Agerpres)

Secretarul general al O.N.U., U Thant, a dat publicității marți o declarație în care „deplînge violența fără sens în Irlanda de nord, care are drept rezultat pierderi de vieți omenești și distrugeri de bunuri materiale". Agenția U.P.I., care transmite știrea, precizează că la sediul Națiunilor Unite din New York se exclude posibilitatea unei intervenții a O.N.U. în criza din Ulster.

★

LONDRA 11 (Agerpres)

Ministrul afacerilor externe al Republicii Irlanda, Patrick Hillery, a avut miercuri întrevederi la Londra cu membrii guvernului britanic, asupra incidentelor sîngeroase petrecute în ultimele zile în Irlanda de nord și asupra hotărîrii primului ministru al provinciei, Brian Faulkner, privind măsurile excepționale. Ministrul irlandez a purtat convorbiri, între alții, cu Reginald Maudling, ministrul de interne al Marii Britanii.

Scurte știri

BUENOS AIRES

La Buenos Aires a avut loc o plenară a C.C. al Partidului Comunist din Argentina. In raportul prezentat de secretarul general al C.C. al partidului, Armedo Alvarez, a fost subliniat rolul crescînd al luptei clasei muncitoare și maselor populare din Argentina pentru libertăți democratice, pentru abrogarea tuturor legilor cu caracter represiv.

MOSCOVA

Leonid Brejnev, secretar general al C.C. al P.C.U.S., l-a primit pe ambasadorul R.S.F. Iugoslavia în U.R.S.S., Veliko Miciunovici, care i-a remis un mesaj personal din partea lui Iosip Broz Tito, președintele Uniunii Comuniștilor din Iugoslavia, președintele R.S.F. Iugoslavia, anunță agenția T.A.S.S. Cu acest prilej, a avut loc o convorbire desfășurată într-o atmosferă caldă, prietenească.

BRUXELLES

Consiliul N.A.T.O. s-a întrunit din nou marți la Bruxelles pentru a lua în discuție problema relațiilor viitoare ale pactului cu Malta. Reprezentanții permanenți ai celor 15 state membre încearcă să cadă de acord asupra unei poziții comune în problema folosirii bazelor din Malta închiriate nominal Marii Britanii și a menținerii în insulă a sediului Comandamentului forțelor navale ale N.A.T.O. în Mediterană.

SEUL

Peste 50.000 de locuitori ai districtului Kwangju din Coreea de sud au participat la o puternică manifestație împotriva regimului dictatorial al lui Pak Cijan Hi. Timp de mai multe ore, au avut loc ciocniri violente între manifestanți și forțele polițienești, care au făcut uz de gaze lacrimogene pentru a-i dispersa.

NEW YORK

Primarul orașului New York, John Lindsay, a anunțat miercuri că a abandonat Partidul republican și s-a înscris în Partidul democrat. Intr-o declarație explicativă, Lindsay susține că decizia sa „reprezintă, într-un sens, eșecul activității pe care a desfășurat-o timp de 20 de ani în cadrul Partidului republican, iar în alt sens, o reînnoire a hotărîrii sale de a participa la lupta (electorală— n.r.) pentru o nouă conducere națională".

Din țările socialiste

U. R. S. S. — Electrificarea căilor ferate din Asia centrală

TAȘKENT 11 (Agerpres)

In Uniunea Sovietică au început lucrările de electrificare a căilor ferate din Asia centrală. Primele locomotive electrice vor circula între orașul Tașkent și localitățile învecinate, printre care se află numeroase centre industriale, agricole și zone de odihnă. A fost de pe acum instalată prima linie spre sud și se lucrează la o a doua linie electrificată, spre nord-vest. Căile ferate electrificate se vor întinde, într-un viitor apropiat, pe teritoriul Stepei flămînde, unde în prezent se desțelenesc pămînturile.

R.D. Vietnam — Sporește producția de cărbune

HANOI 11 (Agerpres)

Datorită eforturilor depuse pentru o mai bună utilizare a echipamentului de lucru și pentru raționalizarea producției, minerii de la exploatarea Mao Khe, din provincia nord-vietnameză Quang Ninh, au sporit producția de cărbune în primele șase luni ale acestui an cu 9,23 la sută. Totodată, ei au realizat o scădere a prețului de cost cu 6,33 la sută.

Noi zăcăminte de fosfați în Serbia

BELGRAD 11 (Agerpres).

In sud-estul R. S. Serbia au fost descoperite recent importante zăcăminte de fosfați. Specialiștii iugoslavi apreciază că rezervele de fosfați din această republică s-ar cifra la aproximativ 50 de milioane de tone. In regiune a început deja construcția instalațiilor pentru exploatarea acestor zăcăminte.

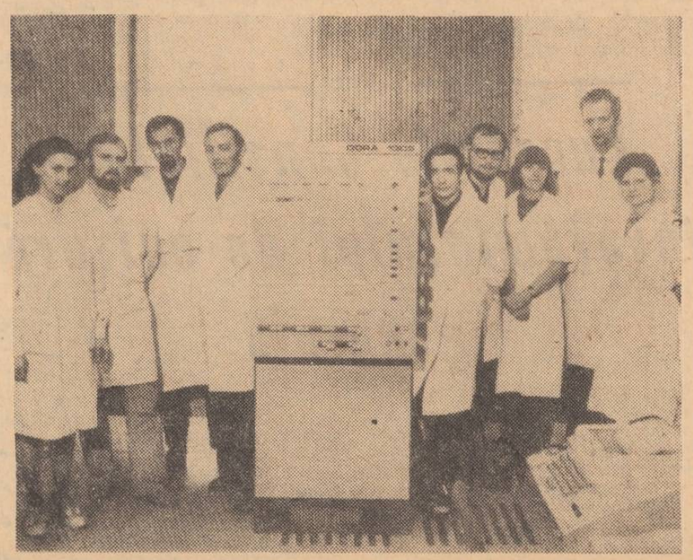

Computerele manuale Odra 1.305 sînt continuatoarele computerelor de serie Odra 1.304. Deși de dimensiuni mai mici, noile computere au o capacitate de memorare de 7 ori mai mare, putînd efectua circa o jumătate de milion de operații pe secundă. Noile computere au fost fabricate de Institutul de computere din Varșovia în cooperare cu Uzina electronică „Elwro" din Wroclaw (R. P. Polonă).

In clișeu: O parte din echipa care a pus în funcțiune noul computer Odra 1.305.

Cehoslovacia — Campania de strîngere a cerealelor — în plină desfășurare

PRAGA 11 (Agerpres)

Campania de strîngere a cerealelor se află în plină desfășurare în toate raioanele Cehoslovaciei. Se lucrează intens pentru a se evita orice pierdere de recoltă.

Primele evaluări arată că, în anul acesta, cooperativele agricole de producție și gospodăriile agricole de stat vor strînge o recoltă de cereale foarte apropiată de cea a anului trecut considerat a fi un an record.

In primele zile ale lunii august, în fondul central al statului au intrat aproape 310.000 tone de cereale, cea mai mare parte provenite de pe cîmpiile roditoare ale Slovaciei.

10 ani de la prima expoziție horticolă internațională a R. D. Germane

BERLIN 11 — Corespondentul Agerpres, Ștefan Deju, transmite: Erfurtul, supranumit și „orașul florilor", aniversează în aceste zile 10 ani de la prima expoziție horticolă internațională a R.D. Germane. Inițialele „I. G. A.", sub care este cunoscută această expoziție horticolă anuală, au devenit un simbol cunoscut în numeroase țări. De la cinci țări participante la prima ediție din 1961, anul acesta expun la Erfurt peste 90 de țări.

Erfurtul are străvechi tradiții horticole. In cronica orașului, horticultorii sînt amintiți încă din secolul al XII-lea. Insăși istoria expozițiilor horticole la Erfurt a depășit un secol.

Din presa străină:

„Der Spiegel"

Un nou „sicriu zburător"

Un nou „scandal aeronautic" ar putea urma în Republica Federală a Germaniei celui cauzat de avioanele „Starfighter" din dotarea Bundeswehrului, dintre care 138 s-au prăbușit în cursul ultimilor ani, scrie în ultimul său număr săptămînalul „Der Spiegel". Pentru a înlătura aceste „sicrie zburătoare", arată revista, Ministerul Apărării al R. F. a Germaniei a ales avioanele americane „Phantom". Cel puțin 263 de aparate de acest tip trebuie să echipeze armata aeriană vest-germană de recunoaștere și vînătoare pînă în 1975. Prețul acestor avioane se ridică la 4,5 miliarde de mărci vest-germane. După ce Ministerul Apărării a intrat în posesia a peste patru duzini de avioane de acest tip a început, însă, să se constate că riscul achiziționării lor este foarte ridicat.

Rapoartele confidențiale ale piloților de încercare americani, relevă în continuare „Der Spiegel", arată că „forțele aeriene ale S.U.A. au pierdut cel puțin 79 de avioane „Phantom" pînă la jumătatea acestui an, și toate acestea dintr-o singură cauză: de fiecare dată a fost vorba de o defecțiune de construcție, care este de mult timp cunoscută de inițiați".

Demonstrație la Londra în timpul unei Conferințe a Partidului laburist, prin care se protestează împotriva aderării Angliei la Piața comună. In prim plan se vede o pancartă de forma unui porc, simbolizînd vestita șuncă britanică, în pericol, care se cere salvată. Pe alte pancarte se poate citi: „Nu! Pieței comune".

Incertitudine pe piața „euro-dolarului"

După noua creștere a prețului aurului și slăbirea poziției dolarului, semnalate în prima zi a săptămînii, pe diversele piețe de devize ale Europei occidentale continuă să domnească incertitudinea. Deși în cercurile financiare se vorbea marți seara de o oarecare pauză în operațiunile de speculă cu metal prețios, datorată mai ales măsurilor de ultimă oră, prețul aurului se menține totuși la un nivel ridicat. Marți, la Londra, el a fost cotat la 43,25 de dolari uncia. (Cursul oficial este fixat după cum se știe la 35 dolari uncia). La Frankfurt și Zurich, după importantele creșteri din ajun, cursul aurului s-a fixat la 43,48 și, respectiv, 43,40 dolari uncia.

Pe de altă parte, tranzacțiile dolar-marcă vest-germană, realizate pe diversele piețe occidentale, marți după-amiază o vie activitate pe piața așa-zișilor euro-dolari, unde raportul de schimb a crescut sensibil.

(Agerpres)

★

NEW YORK 11 (Agerpres). — Scăderea cursului de schimb al dolarului pe piețele monetare vest-europene s-a reflectat la Bursa din New York printr-o reducere accentuată a volumului tranzacțiilor și deteriorarea indicelui Dow Jones (indicele valoric al principalelor categorii de produse industriale). Luni și marți acest indice a scăzut succesiv cu peste 30 de puncte, coborînd sub 840, cel mai redus nivel al anului.

AGENDĂ ECONOMICĂ

evidențiază o accentuată slăbire a poziției monedei americane în raport cu cea vest-germană, dolarul fiind schimbat la Londra pe 3,40 mărci, iar la Paris pe 3,41 (cursul oficial este de 1 dolar pentru 3,66 mărci).

Penuria de dolari rezultată din enormele vînzări efectuate în ultimele zile de speculanți a antrenat

SPORT

Campionatele europene de atletism

HELSINKI 11 (Agerpres). Atleții sovietici au cucerit cea de-a treia medalie de aur la campionatele europene de la Helsinki prin sprinterul Valeri Borzov, învingător detașat în cursa de 100 m. plat. Luînd conducerea încă din start, Borzov și-a mărit treptat avansul, terminînd cursa în 10"3/10, întrecîndu-i clar pe următorii clasați: vest-germanul Gerhard Wucherer — 10"5/10 și grecul Vassilios Papageorgopoulos — 10"6/10.

In proba de 100 m plat femei, titlul de campioană a Europei a revenit conform previziunilor recordmanei mondiale Renate Stecher (R.D. Germană), cronometrată în 11"4/10. Medaliile de argint și de bronz au revenit alergătoarelor vest-germane Ingrid Mickler-Becker și Elfgard Schittenhelm — ambele cu același timp: 11"5/10.

In cursul dimineții s-au desfășurat calificări la diverse probe, sportivele românce fiind prezente la săritura în înălțime și aruncarea discului. Discobolele Argentina Menis (cu 56,38 m) și Olimpia Cataramă (55,16 m) au îndeplinit baremul de 55 m și s-au calificat pentru finala programată astăzi. Lia Manoliu, cu un rezultat de 52,26 m, a ratat calificarea. Printre finalistele probei de săritură în înălțime, care se va disputa tot astăzi, se numără și Cornelia Popescu. Împreună cu alte 24 de săritoare, reprezentanta noastră a sărit 1,73 m, înălțime limită fixată de organizatori.

După-amiază, Ileana Silai a luat startul în semifinala cursei feminine de 800 m. Ea a ratat calificarea, clasîndu-se pe locul cinci, cu timpul de 2'03"9/10. Victoria a revenit lui Gunhild Hoffmeister (R. D. Germană), cu 2'03"1/10, iar în cealaltă semifinală a cîștigat iugoslava Vera Nikolici cu 2'03"7/10.

In calificările probei de prăjină a fost înregistrată o mare surpriză: recordmanul mondial al probei, sportivul grec Christos Papanicolau, a ratat cele trei încercări la înălțimea de 4,80 m și nu s-a calificat pentru finală.

Proba masculină de aruncarea suliței, în care de-a lungul anilor atleții finlandezi au obținut numeroase succese de prestigiu prin campioni de renume ca Matti Jarvinen și Pauli Nevala, a prilejuit sportivului sovietic Ianis Lusis o strălucită și mult aplaudată victorie. El a cucerit titlul european cu un rezultat excelent de 90,68 m — cea mai bună performanță mondială a anului. Medalia de argint a fost cîștigată de compatriotul său Ianis Doniņș cu 85,30 m, iar cea de bronz a revenit în mod surprinzător lui Wolfgang Hanisch (R. D. Germană) cu 84,22 m.

Redacția și Administrația: strada Vasile Alecsandri nr. 8 — Iași. Telefon 14127.

Tiparul: Intreprinderea poligrafică Iași, str. Vasile Alecsandri nr. 6, Telefon 14620

ANUL XXVII,
Nr. 7745
VINERI
13
AUGUST
1971
4 PAGINI
30 BANI

Proletari din toate țările, uniți-vă!

Flacăra Iașului

Organ al Comitetului județean Iași al P.C.R. și al Consiliului popular județean

În pagina a 4-a

- **PARIS** Conferința cvadripartită în problema Vietnamului
- Bolivia va sprijini restabilirea drepturilor R. P. Chineze la O. N. U.

Vizita tovarășului Nicolae Ceaușescu în piețe ale Capitalei

Ieri dimineață, cetățeni din diferite zone ale Capitalei s-au întîlnit din nou cu tovarășul Nicolae Ceaușescu, secretarul general al partidului, și soția sa, Elena Ceaușescu, care, împreună cu tovarășii Gheorghe Pană și Iosif Banc, au făcut o vizită prin unele centre de desfacere a produselor agroalimentare.

Ca de fapt în fiecare zi, centrele de aprovizionare a cetățenilor Capitalei au evidențiat o mare abundență de produse agroalimentare în stare proaspătă. Din datele centralizate reiese că pe piețele Capitalei existau în această dimineață circa 200 tone de cartofi, 200 tone roșii, 100 tone varză, 100 tone ceapă, 600 tone legume diferite și peste 100 tone de fructe. Erau, de asemenea, bine aprovizionate magazinele de desfacere a cărnii și a produselor din carne. Se găseau cantități suficiente de ouă, brînzeturi, păsări. Gospodinele aveau de unde alege.

Piața „Dorobanți" este primul obiectiv al vizitei. Apariția tovarășului Nicolae Ceaușescu este întîmpinată cu aplauze. Cetățenii își manifestă satisfacția pentru modul cum se desfășoară aprovizionarea cu mărfurile necesare, pentru varietatea și buna calitate a produselor.

— Avem de toate, tovarășe secretar general — afirmă gospodinele. Piața de aici, din cartier, a fost totdeauna bine aprovizionată.

Însoțiți de prim-vicepreședintele Consiliului popular municipal, Dumitru Jelța, conducătorii de partid și de stat vizitează sectoarele pieței. Responsabilul acestui centru al comerțului cu produse ale grădinii și livezii, ale zootehniei și industriei alimentare informează că de cu dimineață în piață au intrat pentru desfacere peste 20.000 kg diferite legume și fructe.

Pe șoseaua Ștefan cel Mare, conducătorii de partid și de stat se opresc la magazinul din apropierea spitalului Colentina, unde sînt grupate unele unități de deservire a populației cu legume și fructe.

Aprovizionarea magazinului face o impresie bună. Mărfurile sînt expuse atrăgător, ambalajul corespunde exigențelor cumpărătorilor. Se subliniază că această unitate realizează zilnic un mare volum de desfacere, dată fiind amplasarea ei într-o zonă de intensă circulație și cu populație numeroasă.

La piața „Obor" — cel mai mare centru de aprovizionare al Capitalei — halele și imensul platou al pieței sînt aprovizionate îmbelșugat. Atît în magazine, la standurile organizațiilor comerciale de stat, ale întreprinderilor agricole, asociațiilor intercooperatiste, cît și la producătorii individuali, se găsesc produse în cantități mari. Este o reală încîntare să vezi roșii, varză, dovlecei, vinete, cartofi și alte produse ale grădinii oferindu-se cu generozitate cumpărătorului. Piața a fost aprovizionată în această dimineață cu peste 70.000 kg cartofi, varză, roșii, fructe diferite, cu cantități suficiente de carne.

Pretutindeni se apreciază că sînt cantități suficiente, în sortimente variate, de calitate superioară. Modul de prezentare și desfacere a mărfurilor relevă preocuparea permanentă pentru ridicarea nivelului de deservire a cumpărătorului, pentru un comerț civilizat.

Mulți dintre cetățenii aflați la acea oră în piață vin în întîmpinarea secretarului general al partidului, îi strîng mîna, îi urează „bun venit" în mijlocul lor.

Este vizitat raionul cu produse ale industriei alimentare și articole de uz casnic, gospodăresc. Raionul, în fapt un modern magazin implantat în incinta halei, face, prin modul civilizat în care sînt prezentate și desfăcute mărfurile, o bună impresie. Cu edilii municipiului, cu factorii de răspundere din aprovizionarea Capitalei sînt analizate posibilitățile extinderii și în alte piețe a unor sectoare similare. Se subliniază faptul că în urma indicațiilor date de conducerea partidului, în toate piețele Capitalei sînt în curs lucrări de extindere a spațiilor de vînzare. Anul acesta au fost amenajate piețe noi pe Calea Moșilor, în cartierul Pajurei și sînt în curs de redimensionare piețele din cartierele Rahova, Titan și 23 August.

Dialogul între conducătorii de partid și de stat și cetățenii aflați la cumpărături, cu edilii orașului care i-au însoțit în această vizită, continuă în piața „Pantelimon", apoi la „23 August". Aici se află în curs de finisare, urmînd să fie integrat zilele acestea circuitului comercial, un complex nou de magazine. La realizarea noii construcții o mare parte de contribuție au adus-o cetățenii din cartier care, prin muncă voluntară, au grăbit realizarea lucrărilor, așa încît pînă la 23 August noul local al pieței va fi gata.

Prin „Șoseaua Industriilor", în apropiere de Uzinele „Republica", se ajunge la centrul comercial din piața „Grindeiului" dat în folosință în cursul acestui an. Sînt grupate aici 14 unități pentru desfacerea produselor alimentare și industriale, precum și ateliere pentru diferite prestări de servicii. Secretarul general al partidului și ceilalți conducători de partid și de stat se întreține cu cetățenii. Se analizează calitatea mărfurilor, sortimentul de produse și se face observația că, dată fiind afluența de cumpărători, trebuie să se asigure o cît mai bună aprovizionare cu toate sortimentele de mărfuri solicitate.

Conducătorii de partid și de stat își continuă vizita în cartier. În luna iunie, cînd secretarul general al partidului s-a mai întîlnit cu locuitorii de aici, din discuțiile avute a reieșit necesitatea construirii unei creșe și grădinițe de copii. Tot atunci s-a hotărît ca lucrările să înceapă deîndată. Dorind să cunoască stadiul construcției, tovarășul Nicolae Ceaușescu vizitează șantierul, care se află pe str. Magnetului. Pînă acum nu au fost executate decît săpăturile pentru turnarea fundației și atît primarului de sector, cît și celorlalți factori angajați în executarea lucrării li se recomandă să se îngrijească de urgentarea construcției, mobilizarea tuturor cetățenilor din cartier pentru a termina construcția în aproximativ două luni.

Fiind vorba de realizarea unei instituții de primă însemnătate în viața cartierului — aici va funcționa un complex în alcătuirea căruia vor intra un cămin, o creșă și o grădiniță cu 320 de locuri — cetățenii aflați de față se angajează să participe în număr cît mai mare la lucrări, astfel încît localul să fie terminat în timpul cel mai scurt.

În final, între secretarul general al partidului, ceilalți conducători de partid și de stat care l-au însoțit în vizita prin unele din piețele Bucureștiului și factorii de conducere ai municipalității are loc un schimb de opinii în jurul unor probleme de aprovizionare și edilitar-gospodărești. Se remarcă faptul că, în general, aprovizionarea Capitalei cu produse alimentare este bună. Prețurile, comparativ cu perioada corespunzătoare a anului trecut, sînt la multe din produse mai mici și cu tendință de scădere. Este pusă în evidență necesitatea unei mai atente preocupări pentru aprovizionarea pieței cu unele legume și fructe.

Și de astă-dată s-au relevat, de-a lungul itinerariului parcurs, deficiențe de gospodărire a orașului; secretarul general al partidului recomandă sporirea atribuțiilor primăriilor de sector cărora să le revină sarcina de a rezolva problemele arterelor de circulație, amenajarea de parcuri, modernizarea piețelor. În ceea ce privește însă situația de ansamblu — precizează tovarășul Nicolae Ceaușescu — sistematizarea primului oraș al țării, aceasta este un atribut exclusiv al primăriei generale, care trebuie să elaboreze, în acest sens, un plan care să aibă la bază o concepție unitară și să privească problema într-o perspectivă amplă. Este, în acest cadru, discutată și problema noilor amplasări industriale. Observația că noile construcții necesită tot mai mult teren, conduce la recomandarea ca întreprinderile noi, al căror proces de producție nu necesită un flux tehnologic dispus pe orizontală, să fie concepute și realizate pe mai multe nivele.

Vizita secretarului general al partidului, a celorlalți conducători de partid și de stat în piețe și unități de desfacere a produselor alimentare din București constituie o nouă manifestare a atenției pe care conducerea partidului și statului nostru o acordă aprovizionării în cele mai bune condiții a populației, cunoașterii la fața locului a opiniei cetățenilor privind diferite aspecte ale vieții orașului în vederea îmbunătățirii activității gospodărești de ansamblu.

N. Popescu-BOGDĂNEȘTI
Mircea S. IONESCU

CARNET IEȘEAN

O acțiune tonifiantă

Cînd mergi prin uzinele ieșene, oricît de profan ai fi, este imposibil să nu observi zestrea tehnică uluitoare, extrem de complexă și modernă. Și, ceea ce este mai semnificativ, multe din ele s-au născut pe meleagurile românești, fiind rodul minții și ingeniozității cadrelor noastre tehnice. Nu știu ce simt alții, dar eu devin mai puternic, mai încrezător, mai optimist atunci cînd văd o mașină românească ce concurează pe alta adusă din țări cu tradiție în plămădirea metalului. Este, de altfel, o confirmare strălucită a hărniciei poporului nostru, a eforturilor de a fructifica cum nu se poate mai bine forțele proprii de care dispunem.

În marele concert național al creației tehnice originale, își face loc tot mai mult și cîștigă adepți o acțiune tonifiantă, capabilă să pună în valoare idei prețioase și rezerve aproape imposibil de evaluat. Este vorba de AUTOUTILARE. Omul de lîngă strung, de lîngă războiul de țesut, de lîngă uriașele retorte în care se petrec metamorfoze ale chimiei moderne sau de la oricare alt loc de muncă se frămîntă acum, poate mai mult ca oricînd, să găsească soluții pentru ca dezideratul autoutilării să prindă viață peste tot unde terenul este fertil. Și, spre mîndria lor, multe colective de muncă ieșene au și făcut pași mari pe această majoră coordonată. Bunăoară, la Trustul de construcții industriale, inovația „Generator de aer fierbinte" destinată încălzirii halelor mari în vederea executării

Eugeniu ZIDĂRIȚA

(continuare în pag. a 2-a)

Iași. Vedere din zona industrială.

Foto: E. STRATULAT

În paginile 2–3

- *În dezbaterea comuniștilor:* **îmbunătățirea muncii ideologice și politico-educative**
- **Interesele cetățeanului și răspunderea celor solicitați**

ÎN CINSTEA MARII SĂRBĂTORI

În industria județului Iași

Succese de prestigiu

Colectivele de muncă din unitățile industriale ale județului Iași depun eforturi susținute pentru îndeplinirea ireproșabilă a sarcinilor și a angajamentelor în întrecerea socialistă. Folosind mai bine capacitățile de producție și timpul de lucru, organizînd mai temeinic munca în toate compartimentele, ele întîmpină măreața sărbătoare de la 23 August cu succese de prestigiu. Astfel, de la începutul anului și pînă la sfîrșitul primei decade din luna august, s-au realizat, peste plan, însemnate cantități de produse, printre care amintim: 1.558 tone de țevi din oțel, 1.992 tone de profile îndoite, 268 tone fire și fibre poliesterice, 451 MUI penicilină și derivați, 236 kg streptomicină și derivați, mobilă în valoare de peste 2,9 milioane lei, prelucrate din p.v.c., polietilenă și polistiren în valoare de 24,8 milioane lei, 59.000 m.p. țesături din bumbac, 13 tone ulei comestibil, 178 tone biscuiți și alte produse de panificație etc.

5 milioane de lei beneficii

În cinstea marii sărbători de la 23 August, și colectivul de muncă al Uzinei de reparații auto din Iași înregistrează succese deosebite în realizarea sarcinilor și a angajamentelor în întrecerea socialistă. Astfel, după cum ne informează conducerea întreprinderii, după șapte luni de activitate din acest an s-a obținut o producție globală suplimentară de 5,2 milioane lei, concretizată în executarea unui însemnat volum de reparații auto și a unor produse industriale, printre care se numără 24.000 de containere.

Semnificativ pentru această perioadă este și creșterea productivității muncii, pe seama căreia s-au obținut depășirile sus-amintite. Că rentabilitatea activității a sporit, o dovedește volumul însemnat de beneficii peste plan — circa 5 milioane de lei.

PRODUCTIVITATE SPORITĂ

Organizîndu-și mai bine munca și folosind rațional timpul de lucru, colectivul secției de vagoane de la Uzina mecanică „Nicolina" întîmpină marea sărbătoare de la 23 August cu rezultate deosebite. Astfel, după 7 luni din acest an, a reușit să repare, peste prevederi, 104 vagoane metalice pe patru osii. Planul valoric al secției a fost depășit cu peste 5 milioane de lei, în condițiile îndeplinirii indicatorului productivității muncii în proporție de 103,8 la sută.

Un succes deosebit constă în faptul că în această secție se lucrează sub norma de consum de metal la reparații, cu circa 2 kg la fiecare vagon.

PROIECTANȚII

Zestrea de edificii social-culturale al Iașului se îmbogățește de la un an la altul. Fiecare dintre noi observăm cum se înalță un nou bloc de locuințe, un nou spital sau o școală. Și, fără să vrem, gîndul ne poartă la acei oameni care, în fața hîrtiei de calc, cu echerul și rigla de calcul, cu ochii minții prefigurează contururile viitoarelor construcții. Sînt proiectanții. Fiecare linie din complicatele geometrii pe care le proiectează este rodul multor ore de studiu, rodul competenței, hărniciei, pasiunii.

Sînt doar cîteva din elementele esențiale care nu pot lipsi din portretul proiectantului zilelor noastre, elemente care mi-au revenit în minte zilele trecute, cînd mă aflam la Institutul de proiectare din Iași.

Lista obiectivelor proiectate aici, în acest institut, este prea mare pentru a o consemna. Dar, nu putem să nu amintim că, alături de importantele capacități de producție conectate în circuitul economic, aici, la Iași, au apărut construcții social-culturale impunătoare, proiectate în institut, printre care supermagazinul „Copou", Casa de modă, Spitalul clinic de pediatrie, sediul politico-administrativ ș.a. care se adaugă blocurilor de locuințe din cartierele Socola — Nicolina și Tătărași.

Prin strădania colectivă — proiectare și execuție — realizările perioadei care s-a scurs din acest an sînt meritorii și în măsură să ridice pe noi trepte prestigiul oamenilor de la planșete și a celor de pe schele. Împlinirile lor sînt împlinirile noastre, ale tuturor.

— Iașul a cunoscut multiple înnoiri edilitare — ne spunea conf. univ. dr. ing. C-tin Mihăilescu, *directorul institutului. Un sfert din vechiul oraș a fost reconstruit, au fost ridicate mii de locuințe noi, moderne și confortabile, în care trăiește o treime din populația orașului, în cartierele Socola — Nicolina și Tătărași, nenumărate construcții social-culturale, tehnico-edilitare și gospodărești, adică atît cît n-au durat regimurile trecute secole de-a rîndul. Ele confirmă cu pregnanță că între vorba și fapta partidului este o totală identitate.*

Am parcurs mai bine de jumătate din primul an al noului cincinal 1971 — 1975, cincinal în care volumul investițiilor ce urmează a fi realizate este de aproape o dată și jumătate mai mare decît în cincinalul anterior. De bună seamă că și proiectanților ieșeni le vor reveni sarcini mari și complexe. Dezvoltarea economică și social-culturală pe care o va cunoaște

Z. BOGDAN

(continuare în pag. a 2-a)

Școală nouă la Dorobanți

Printre angajamentele luate de consiliul popular al comunei Aroneanu în cinstea zilei de 23 August a fost și construirea, prin contribuția voluntară a cetățenilor și cu sprijinul statului, a unui nou local de școală în satul Dorobanți.

După cum ne informează tov. Dumitru Rusu, primarul comunei, noua școală cu cinci săli de clasă, luminoasă și spațioasă, a și fost ridicată. Finisările interioare au și fost terminate, în aceste zile continuînd ultimele finisări exterioare.

Cetățenii comunei se mîndresc cu noua construcție, la realizarea căreia și-au dat concursul din plin. Pe lîngă contribuția bănească, numeroși locuitori, mobilizați de deputații Gh. Obadă și Dumitru Știrbu, de către comitetul de cetățeni pentru construcție în frunte cu președintele acestuia, Neculai Tudose, au efectuat un însemnat volum de lucrări prin muncă patriotică la nivelarea terenului din jur și transportul a circa 120 m.c. de pămînt rezultat de aici, la transportul materialelor și a apei, stingerea varului etc.

Între distracție și educație — o mai strînsă legătură

De aproape două luni, elevii din școlile generale, liceele teoretice, școlile profesionale etc. se află în vacanța de vară. În perioada care a trecut, multe din planurile pe care aceștia și le-au făurit încă înainte de terminarea cursurilor au și prins viață ori au fost părăsite în favoarea altora și mai atrăgătoare. Lectura unei cărți, vizionarea unor spectacole, cîteva săptămîni petrecute în tabără sau în excursie la munte sînt numai o parte din posibilitățile de petrecere a timpului de vacanță. Se știe că marea pasiune a elevilor o constituie excursiile, taberele organizate în mijlocul naturii unde fantezia și ingeniozitatea caracteristică acestei vîrste găsesc din plin teren de afirmare.

În acest sens, Comandamentul județean de organizare a vacanțelor a luat măsuri ca un număr cît mai mare de elevi să beneficieze de excursii și tabere. Astfel, atît pentru pionieri, cît și pentru elevii din clasele mari s-au organizat tabere de odihnă sau de instruire, excursii prin țară etc. Dintre acestea amintim: taberele de la Homorod — Harghita, Costinești, Soveja, excursii la Porțile de Fier, pe litoral, turul României etc.

Elevilor care își petrec vacanța în municipiu li s-au creat de asemenea condiții bune de odihnă. Astfel s-au organizat cluburi ale elevilor la Casa de cultură a tineretului și studenților, la Casa de cultură a sindicatelor precum și la unele școli din oraș și județ.

Cu toate acestea, în unele din aceste puncte de atracție pentru elevi domnesc încă monotonia și starea de inactivitate. Vacanța, deși îi eliberează pe elevi de grijile zilnice de pregătire a temelor și lecțiilor, nu înseamnă nici pe departe ruperea totală a legăturilor cu școala, cu profesorii, cu colegii. În prezent, se afirmă tot mai mult ideea că vacanța

Vacanța de vară a elevilor

de vară reprezintă un al IV-lea trimestru. Aceasta nu înseamnă aducerea obligatorie a elevilor la școală sau la cluburi, ci presupune organizarea unor acțiuni de așa manieră încît elevii să se simtă atrași, să aibă posibilitatea să-și satisfacă anumite preferințe.

Vizitînd într-una din zile clubul de la Casa de cultură a sindicatelor nu am întîlnit nici un elev pe acolo, deși timpul ploios era cît se poate de nimerit pentru activitățile de sală. Nu am întîlnit, de asemenea, nici vreun cadru didactic care să supravegheze activitatea clubului. Cît despre afișe de popularizare nici vorbă. De unde să știe elevii de existența acestui club, de acțiunile la care pot participa? De altfel, nici clubul de la Casa de cultură a tineretului și studenților nu este mai bine cunoscut și frecventat de către elevi. Deși în programul acestuia au fost planificate pînă în prezent activități interesante ca de pildă: un concurs de orientare turistică în municipiul Iași pe tema „Memoria caselor și locurilor ieșene", reuniuni literare, o agendă politică etc., multe dintre acestea nu s-au desfășurat. În atari condiții ocolirea cluburilor de către elevi este justificată. Se spune adesea că vara activitățile de sală nu prea sînt gustate de către elevi, aceștia dorind activități în aer liber. Sîntem de acord cu acest lucru și ne întrebăm de ce unele dintre acțiunile programate nu se desfășoară în aer liber în împrejurimile Iașului care se știe cît sînt de pitorești? Nu se poate organiza la Breazu sau la Ciric o reuniune literară ori o manifestare artistică?

Așa cum afirma prof. Grigore Cehan, directorul taberei de la „Bucium", „noi am elaborat un program de tabără, dar elevii din cele trei serii de pînă acum au venit cu propuneri și inițiative interesante de petrecere a timpului prin excursii și acțiuni în aer liber obligîndu-ne să renunțăm la planul inițial". Vacanța este a elevilor și prin urmare ei trebuie să și-o organizeze, bineînțeles sub supravegherea atentă a profesorilor. Aceasta cu atît mai mult cu cît vacanța, pe lîngă faptul că urmărește destinderea și reconfortarea elevilor trebuie să vizeze și un scop instructiv-educativ. Orice activitate fie chiar distractivă, a-

G. LUPU

(continuare în pag. a 2-a)

Sarcini de mare răspundere în fața fiecărui comunist

Expunerea tovarășului **NICOLAE CEAUȘESCU** la consfătuirea activului de partid din domeniul muncii ideologice și al activității politice și cultural-educative a constituit obiectul unor dezbateri deosebit de vii în organizațiile de bază din comuna Dumești, în plenara deschisă a comitetului comunal de partid.

Materialul prezentat în fața plenarei de către tovarășul Petru Dodu, secretarul comitetului comunal de partid, ca și numeroșii participanți la discuții au făcut o amplă analiză a activității politico-ideologice și cultural-educative desfășurate de către organizațiile de partid din comună, venind totodată cu numeroase propuneri menite să permită comitetului comunal de partid să întreprindă măsuri hotărîte de lichidare a lipsurilor manifestate în acest domeniu deosebit de important al muncii de partid. Comuna Dumești se prezintă cu bogate realizări pe linia creșterii producției agricole în cooperativa agricolă de producție, în dezvoltarea unor ramuri importante cum sînt viticultura, pomicultura, zootehnia, în specializarea unității ca producătoare de semințe. Succese importante s-au înregistrat în acțiunea de bună gospodărire și înfrumusețare a satelor comunei, pe linia cuprinderii tuturor copiilor în școală și a ridicării conținutului învățămîntului, a activității culturale de masă, a creșterii bunăstării tuturor locuitorilor comunei.

Pornind de la faptul că în activitatea politico-ideologică, cu toate succesele obținute, se înregistrează o serie de neajunsuri, datorate lipsei de inițiativă și de combativitate a unor organizații de bază, care au întreaga răspundere pe această linie, pasivității manifestate de unii comuniști, atît plenara comitetului comunal de partid cît și dezbaterile din adunările generale deschise ale organizațiilor de bază au avut un pronunțat caracter critic și autocritic.

Nu puține aspecte din activitatea unor cooperatori, funcționari, intelectuali din satele comunei — sublinia materialul prezentat — demonstrează existența unor serioase carențe în activitatea educativă, necesitatea unor intervenții care să lichideze unele situații care nu fac cinste colectivelor. Au fost cazuri de furt din avutul obștesc, huliganisme și alte abateri de la normele de comportare în societate și familie.

Chiar și unii membri de partid au comis astfel de abateri fără ca organizațiile de bază din care fac parte să ia poziție combativă.

Plenara comitetului comunal de partid a apreciat că aceste lipsuri se datoresc faptului că nivelul activității politico-educative nu răspunde

ÎN DEZBATEREA COMUNIȘTILOR: ÎMBUNĂTĂȚIREA MUNCII IDEOLOGICE ȘI POLITICO-EDUCATIVE

peste tot cerințelor actuale, că există încă din partea unor birouri ale organizațiilor de bază, a unor membri de partid, o atitudine de subapreciere a acestei munci.

Cu toate rezultatele bune obținute pe linia ridicării rolului adunărilor de partid, a învățămîntului ideologic, menționau dezbaterile — mai sînt membri ai birourilor organizațiilor de bază care se achită formal de aceste sarcini. De multe ori în organizațiile de bază de la fermele zootehnică și vitipomicolă, brigăzile satului Păușești și cea de la consiliul popular, adunările generale nu se țin cu regularitate, nu se respectă planificarea. Ordinea de zi, materialele prezentate ca și discuțiile, avînd un caracter general, de suprafață, nu-și ating scopul educativ. Critici întemeiate au fost aduse la adresa desfășurării învățămîntului de partid. Unii propagandiști nefiind sprijiniți și controlați în muncă se achită formal de sarcina încredințată. Traian Costin și Eugenia Bîrsan, de multe ori, în locul unor dezbateri interesante, se mulțumeau doar cu niște simple întîlniri cu cei înscriși la învățămînt în cadrul cărora problemele erau expediate în fugă, iar Mircea Gheorghiu, uitînd mereu de ținerea cursurilor, a trebuit să fie înlocuit. Puțin s-a acționat pe linia educației partinice, a informării membrilor de partid asupra evenimentelor interne și internaționale, a propagandei ateiste științifice, combaterii influenței sectelor religioase.

După cum a reieșit din dezbateri, deși în comună există un numeros detașament de intelectuali, mulți dintre ei membri de partid, activitatea căminului cultural este departe de a satisface toate cerințele spirituale ale cetățenilor. A lipsit inițiativa organizării unor manifestări care să se adreseze unor mase cît mai largi de cetățeni, nu a existat o preocupare constantă pentru folosirea tuturor formelor și mijloacelor pe care căminul cultural le are la dispoziție. In afară de echipa de dansuri și brigada artistică, o serie de activități ca munca de la om la om, gazetele de perete și satirice, agitația vizuală, au fost foarte puțin folosite și de multe ori au avut un conținut cu caracter general.

Influența comuniștilor s-ar face simțită mai mult — au subliniat în cuvîntul lor tov. Maria Mutrescu, T. Deleanu, M. Zugravu și alții — dacă sarcinile în această direcție ar fi stabilite mai judicios pe membri de partid și s-ar urmări efectiv ducerea lor la îndeplinire. Deopotrivă trebuie combătută atitudinea celor pasivi față de sarcinile politice pe care le au de realizat zilnic, inclusiv a comuniștilor cu munci de răspundere în economie care, sub pretextul că au deja sarcini de partid, nu desfășoară nici un fel de activitate politico-educativă.

O dovadă a lipsei de înțelegere față de sarcinile ce revin comuniștilor pe acest tărîm îl dovedește și următorul fapt. Criticați în adunările comuniștilor, tov. F. Pintilie, președintele C.A.P., membru al biroului comitetului comunal de partid, Dumitru Brumă, secretarul consiliului popular comunal, I. Călian, președintele cooperativei de consum, V. Cruceanu, inginer agronom, șef de fermă, și alții, pentru faptul că nu au participat la munca politică și cultural-educativă nu au luat cuvîntul în fața oamenilor muncii din satele comunei să lămurească anumite probleme, au căutat să respingă critica, motivînd că și ceea ce fac ei este tot în interesul oamenilor.

Această optică a fost combătută cu tărie în cadrul plenarei, o serie de vorbitori, printre care Mihai Mutrescu, directorul școlii generale, Const Țurcanu, lucrător de miliție, Const Mihăilescu, secretarul organizației de bază a brigăzilor din satul Păușești, subliniind ideea că cei care au primit anumite răspunderi în domeniul economic sau administrativ sînt în același timp conducători politici. Rezolvarea sarcinilor economice depinzînd de nivelul de conștiință al oamenilor, conducătorii respectivi trebuie să acționeze pe această linie, a educării maselor. Numai în condițiile în care toți comuniștii vor fi atrași la desfășurarea muncii politice, aceasta va influența asupra dezvoltării conștiinței oamenilor, iar rezultatele economice vor fi tot mai bune.

Măsurile adoptate de plenara comitetului comunal de partid au în vedere organizarea judicioasă, în viitor, a întregii munci politico-ideologice, folosirea unor forme și mijloace care să stimuleze inițiativele în muncă, să mobilizeze pe toți comuniștii în această activitate de mare răspundere, de succesul căreia depinde realizarea tuturor obiectivelor ce stau în fața oamenilor muncii din comună.

I. BURGHELEA

PROIECTANȚII

(urmare din pag. 1)

Iașul în actualul cincinal implică alte dimensiuni, ce vor îngloba noi obiective și ansamble urbanistice, menite să modifice structural vechiul oraș. Dacă ne referim numai la obiectivele social-culturale, la sfîrșitul noii etape de înflorire socialistă, municipiul nostru va avea încă un modern cartier de locuințe — „Alexandru cel Bun", un pasaj peste calea ferată, o nouă captare de la Timișești pentru alimentarea cu apă a Iașului, un mare număr de locuințe cu magazine la parter în centrul orașului și anume pe străzile Ștefan cel Mare, Gh. Dimitrov, Anastasie Panu, Tg. Cucului, Piața gării centrale, dealul Copoului etc. Și acestea sînt doar cîteva din obiectivele ce vor prinde viață în acești ani de construcție socialistă, puși în slujba celui mai înalt țel: bunăstarea și fericirea poporului nostru.

Acum, în preajma măreței sărbători de la 23 August, oamenii de la planșetă, alături de toți oamenii muncii din județul Iași, se străduiesc să-și îndeplinească exemplar sarcinile și angajamentele pe care și le-au asumat în întrecerea socialistă. Atmosfera de lucru intens, ce domnește aici dă certitudinea traducerii în viață a indicațiilor tovarășului **NICOLAE CEAUȘESCU** *pentru lucrătorii acestui domeniu: „Constructorilor și proiectanților le revine sarcina de cinste de a pune în valoare cu rezultate economice maxime marile fonduri de investiții alocate de stat..., de a concretiza importantul efort material pe care îl face poporul nostru în lucrări trainice, de înaltă calitate, care să sporească bogăția patriei, apropiindu-se de țările avansate ale lumii".*

Oamenii ieșeni de la planșetă au dovedit nu o dată competență și ingeniozitate. In prezent, ei și-au înscris printre obiectivele întrecerii socialiste și și-au orientat eforturile spre adoptarea unor soluții constructive și tehnologice bazate pe studii aprofundate, care să asigure dimensionarea rațională, fără exagerări a suprafețelor construite, reducerea continuă a ponderii construcțiilor în volumul total al investițiilor, limitarea consumurilor de materiale la strictul necesar.

— Ne străduim — a ținut să precizeze dr. ing. C-tin Mihăilescu — să adoptăm prin proiectare cele mai înțelepte soluții constructive și tehnologice, să micșorăm consumul de materiale deficitare, îndeosebi de metal și lemn, să reducem costul lucrărilor de construcții pe șantiere, concomitent cu îmbunătățirea calității lor.

SPORT

Campionatul republican de zbor fără motor

Planoriștii ieșeni continuă să evolueze slab

In cea de a cincea probă (dus — întors) pe distanța Iași — Săveni — Iași (212 km.), contînd pentru campionatul republican de zbor fără motor, locul I i-a revenit sportivului bucureștean Emil Iliescu, cu 765 pct. Locurile următoare au fost ocupate de Raimund Iakob (R.P. Polonă) — 703 pct., Werner Hans Voss (R. D. Germană) — 637 pct.

După desfășurarea celei de a cincea probe de concurs, în clasamentul general conduce Werner Hans Voss (R. D. Germană) cu 3.696 pct., urmat de compatriotul său Udo Elke — 3.667 pct. Locul III este ocupat de Nicolae Mihăiță (România) — 3.494 pct.

Avînd o evoluție slabă, planoriștii ieșeni nu se află printre fruntași. Primul dintre ei este Petre Zenovei, care ocupă locul 16, cu 2.553 pct.

LA IAȘI — Pregătiri ale juniorilor lotului național de box

In aceste zile, Iașul este gazda lotului național de juniori la box. Tinerii pugiliști se pregătesc în vederea participării la diferite competiții interne și internaționale ce vor avea loc în toamna acestui an. Pregătirile au loc sub conducerea antrenorilor E. Füresz, M. Nicolau (Steaua), I. Răileanu (Voința Ploiești) și I. Mathias (Nicolina). Din lotul republican de juniori fac parte și cîțiva tineri boxeri ieșeni, printre care V. Soroceanu, I. Stanciuc și Gh. Racoviță.

Avînd ca scop stabilirea celor mai buni boxeri pe categorii de greutate, Consiliul județean pentru educație fizică și sport organizează două gale de verificare în zilele de 14 și 16 august, cu începere de la ora 18, pe ringul instalat la terenul Clubului sportiv municipal, din str. Ștefan Gheorghiu nr. 7.

SCRIMĂ — Retrospectivă, perspective...

O dată cu ultimele asalturi ale probei de sabie în „Wiener Stadhalle", din cadrul Campionatului mondial de scrimă, s-a încheiat și prima parte competițională a anului pentru scrimerii ieșeni. O scurtă trecere în revistă a evoluției acestora în sezonul recent încheiat se impune.

In cadrul probelor pe echipe, formațiile ieșene ocupă poziții fruntașe, în toate cele trei categorii: A, B și calificări.

C.S.M., sau tumultul tinereții

In calificări, echipa de sabie a C.S.M., cu o medie de vîrstă de 16 ani, formată din Mihai Michiri, Radu Grosu, Adrian Neagu și Iulian Bițucă, ocupă, după terminarea turului, primul loc în clasamentul seriei, reușind cîteva victorii surprinzătoare și constituind o adevărată revelație. De altfel, primii trei sportivi au avut o comportare meritorie în cadrul Campionatului național al juniorilor mici (individual), fiind prezenți în semifinalele probei, fapt ce a atras după sine includerea lor într-un lot de perspectivă.

In cadrul acelorași campionate individuale, o bună impresie a lăsat-o și tînărul Vili Crețu, semifinalist în două probe: floretă și spadă.

La porțile diviziei A

In divizia B, prezența Politehnicii se face pe deplin simțită. Echipa de floretă ocupă poziția a II-a, la egalitate de puncte cu prima clasată, Politehnica Timișoara. Nicolae Vlad, Nicolae Dumitrescu, Gheorghe Lucian și Ioan Neagu păstrează mari șanse de promovare în divizia A după un scurt stagiu de un an în divizia secundă. Acest cvartet se prezintă omogen, cu fini tehnicieni.

Spadasinii aceluiași club, după un tur nu lipsit de peripeții, se găsesc clasați pe locul al III-lea, loc ce probabil și-l vor păstra pînă la sfîrșitul campionatului. In privința efectivului echipei, există un semn de întrebare în dreptul lui Vasile Oarză, trăgător de bază, aflat în convalescență după hepatită.

Irimiciuc et co. spre medalia de argint

Spre deosebire de celelalte probe, sabia s-ar putea să ne rezerve unele surprize. Steaua, lidera turului, conduce autoritar cu 20 de puncte și, practic, nu mai poate scăpa titlul de campioană. Interesantă și oarecum echilibrată rămîne lupta pentru medalia de argint, în care Politehnica și Universitatea București rămîn principalele protagoniste, ambele echipe acumulînd același număr de puncte — 12 — formația ieșeană avînd un avantaj de 9 asalturi cîștigate. Există însă temeri în privința meciurilor între Steaua și Universitatea, unde a existat deja o încercare de viciere a rezultatului.

Credem însă în posibilitatea ca echipa lui Irimiciuc să reușească o victorie în fața Stelei — ultimele întîlniri prevestind aceasta — și să intre în posesia celei de a III-a medalii de argint.

Ieșenii, în trei finale

Campionatele individuale desfășurate în luna mai au adus satisfacții dintre cele mai mari pentru scrima ieșeană, sportivii antrenați de prof. Nicolae Pufnei fiind prezenți în trei finale: Dan Irimiciuc — campion național (pentru a doua oară consecutiv), Dan Popescu, locul VI la sabie, Mihai Mironov, locul V la spadă, și Nicolae Vlad, locul VI la floretă, rezultate ce impresionează prin prestanța lor. Să sperăm că ele vor fi îmbogățite în cadrul „Cupei României".

Epilog la C.M.

Dan Irimiciuc, acest tînăr de 22 de ani, a avut fericirea să fie primul sabrer român ce a pătruns într-o finală de campionat mondial, realizînd și cea mai valoroasă performanță din toate timpurile pentru sabia românească. Locul său (IV) vine să ne întărească încrederea că într-o bună zi el va urca pe una dintre treptele podiumului de onoare.

Dan Irimiciuc este un exemplu de conștiinciozitate profesională și sportivă. Ne surprinde faptul că unii dintre amatorii de sport din Iași au tras concluzii eronate în acea „Doping-Story" în care unii ziariști acreditați la C.M. lansaseră zvonul că sportivul ieșean ar fi fost dopat. Trebuie să amintim că probele lui Dan Irimiciuc au fost negative, în timp ce dosarul campionului mondial M. Maffei (Italia) se află încă în fața conducerii Federației internaționale de scrimă.

Pregătiri

In perioada ce a trecut, scrimerii ieșeni au fost solicitați într-un cantonament de 14 zile; unii dintre ei au fost trimiși la tratamente. Antrenamentele continuă cu o intensitate sporită, astfel încît la începutul lunii septembrie, cînd se va ridica cortina pentru sezonul competițional de toamnă (ce se va deschide la Iași, o dată cu zona „Cupei României"), sportivii să atingă forma maximă.

SERGIU BANU
coresp.

P. S.
In curînd se vor împlini zece ani de scrimă de performanță în Iași. Ce-ar fi dacă s-ar organiza cu această ocazie un turneu internațional?

S. B.

Spectacol de estradă

Zilele trecute, ansamblul artistic al armatei din Cluj a prezentat la Casa de cultură a tineretului și studenților din Iași, în fața unui numeros public, spectacolul „Prezent la... estradă" realizat de Eugen Ghinescu, în regia lui Marin Aurelian de la Teatrul Național din Cluj.

Spectatorii au putut urmări cupletele și momentele vesele prezentate de Ion Pater și Valer Georgescu, evoluția balerinilor Liana și Ignat Lupulescu, soliștilor Viorica Bistreanu, Ileana Duca, Marcela Chican, Atena Maraugoci, Ion Dican și Ion Marian.

Conducerea muzicală a fost realizată de dirijorul și compozitorul Radu Odeșteanu.

O acțiune tonifiantă

(urmare din pag. 1)

lucrărilor de construcții și pe timp friguros, aduce unității economii postcalculate la prețul de cost de aproximativ un milion de lei. Iată un alt exemplu: la Direcția regională de drumuri și poduri s-a conceput și realizat un aparat pentru extracția bitumului din mixturile asfaltice, aparat care, în prezent, este generalizat în toate unitățile similare din țară.

Și exemplele de acest fel ar putea continua. Toate însă au un element comun: pasiunea și dăruirea clasei noastre muncitoare, a cadrelor tehnice, a tuturor specialiștilor de a înnobila cu noi valențe zestrea tehnică a unității în care lucrează.

JOCURI — Îmbrăcăminte

ORIZONTAL: 1. Haină — Veste; 2. A scris „Dominoul negru"; 3. Pînză albă — Țesătură metalică; 4. Joc în doi — La revere!; 5. Radu Teodoru-Zalău — Răspunde de raionul de confecții al magazinului, de exemplu; 6. Poartă costumele (pl.); 7. Dinmers! — Are nevoie de pantaloni foarte lungi; 8. Are veste! — Poftim!! 9. La căciulă! — Arbust a cărui coajă servește la vopsirea unor postavuri.

VERTICAL: 1. Părțile răsfrînte ale unei haine — Unealtă în temă; 2. Haină cazonă — Purta un costum foarte sumar! (mit); 3. Țesături lucioase, de mătase; 4. Din nou — Haină medievală!; 5. In suman! — Coada unei rochii; 6. Arbore care poate ajunge vîrste matusalemice (pl.) — Mijloc de achitare a îmbrăcămintei; 7. A chiui — Se poartă pe umeri; 8. Servește la unele împletituri (pl.); 9. Fișie de lînă sau de mătase ce se înfășoară în jurul gîtului (pl.) — Măsură de timp.

I. MIRCEA

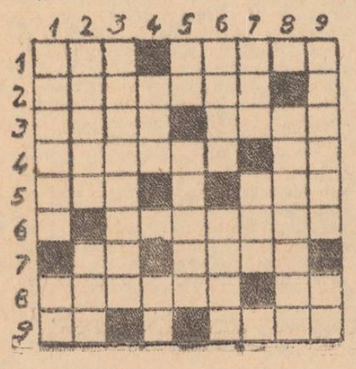

În unele cooperative agricole

Multe furaje n-au ajuns nici acum la locurile de depozitare

■ Sute de hectare de fînețe necosite încă ■ Clăi înnegrite pe cîmp ■ Cît pierd cei care nu recoltează la timp

Cooperativa agricolă din Lungani deține o îngrășătorie de taurine. Anul acesta s-a prevăzut ca de aici să se livreze 117 tone de carne. „Pînă acum, ne spunea tov. Ion Gajban, șeful fermei, am predat 87,5 tone de carne, iar în cursul acestei luni mai livrăm încă 40 de animale. Avem condiții să îndeplinim, înainte de termen, sarcinile de plan". Pentru anul viitor s-a prevăzut a se îngrășa 900 de taurine, ceea ce înseamnă că planul de valorificare a cărnii va fi dublu față de cel actual. Realizarea sarcinilor pe anul în curs și pe cel care vine depinde nu numai de achiziționarea animalelor, care a început deja, ci și de asigurarea stocurilor de furaje de care îngrășătoria are nevoie". „In perioada de iarnă — precizează fermierul — avem nevoie de 450 de tone de fînuri, 250 tone de paie, 300 de tone de strujeni etc. In prima parte a anotimpului friguros, cînd ne sosesc însemnate cantități de tăițel de sfeclă, folosim în mai mare măsură grosierele. Fînurile le consumăm în ultima parte a lunilor de iarnă".

Oricum însă, „cămara pentru iarnă" a zootehniei trebuie umplută de pe acum cu nutrețuri. Din cîte am aflat, deocamdată au fost asigurate doar 215 tone de fînuri, clădite gospodărește în șire. Diferența pînă la 450 de tone urmează să fie adunată de pe cîmp de acum înainte. „Ferma noastră — ne spunea tov. Ion Gajban — mai are de cosit încă 200 hectare de fînețe. Acțiunea a fost declanșată mai tîrziu din cauza excesului de umiditate". La coasă se aflau însă extrem de puține forțe. „Au fost oamenii antrenați la vie, la grîu. De acum sperăm să ne vină în ajutor, din celelalte sate, circa 30 de cosași. In orice caz, în două săptămîni încheiem cositul" — precizează fermierul.

In două săptămîni bune de lucru. Dar dacă urmează o perioadă ploioasă? Și-apoi, în afara fînului mai e de coasă și sparceta de pe 80 de hectare. Iată de ce este necesar ca tovarășii din conducerea unității să ia măsurile cuvenite pentru a se strînge cît mai repede fînul. Fiindcă, de asigurarea nutrețurilor necesare fermei depinde realizarea sarcinilor de livrare a animalelor și deci planul de venituri bănești. De asemenea, să nu se uite că neexecutarea la timp a cositului duce la deprecierea calității fînului, la îngreunierea desfășurării altor lucrări apărute la orizont.

Ferma de îngrășare a taurinelor intenționează ca în perioada imediat următoare să înceapă și însilozarea porumbului de pe cele 40 de hectare. „Ce procedeu de însilozare veți folosi?" — îl întrebăm pe tov. Ion Gajban. „Ne-am gîndit să însilozăm porumbul tot în gropi — ne-a spus dînsul. Din cîte am aflat, însilozările la suprafață se soldează cu un procent ridicat de pierderi de nutreț".

Ne-am dat seama însă că tehnica de însilozare la suprafață, folosită cu mult succes la I.A.S. Tg. Frumos, de exemplu, tehnică care asigură conservarea integrală a furajelor, nu era cunoscută. „Am să mă deplasez la ferma de la Războieni, și-a exprimat dorința fermierul, să văd cum procedează dînșii". N-ar fi rău dacă Direcția generală județeană a agriculturii ar organiza un schimb de experiență pe această temă. Nu de alta, dar tehnica însilozărilor în gropi e depășită, pierderile de nutreț sînt mari și nu rareori furajele însilozate astfel au fost administrate animalelor în amestec cu pămîntul prăvălit de pe marginea gropilor.

Unitatea vecină din Brăești se profilează pe creșterea oilor putînd astfel valorifica mai bine condițiile pe care le are în această direcție. Tovarășul Vasile Talabă, președintele cooperativei agricole, ne-a spus că efectivul de oi, proprietate obștească, este în prezent de 2.700 capete și că pînă în 1975 acesta va ajunge la 8.000. In afara ovinelor, cooperativa agricolă mai are 200 de boi de muncă și 70 de cai. Pentru hrănirea acestor efective, unitatea dispune de 300 de hectare de fînețe și de cantități însemnate de grosiere. Finul a fost cosit la vreme și adunat în căpițe. Dar, datorită unei organizări defectuoase a mijloacelor de transport, finul de pe mai bine de jumătate din suprafața recoltată se mai află în căpițe pe cîmp, unele dintre acestea fiind deja înnegrite. „Am fost ocupați cu secerișul, cu treierișul, ne-a spus președintele. De acum, ne apucăm de cărat finul. Avem și greutăți. Animalele de muncă sînt bătrîne, de înlocuit n-avem cu ce le înlocui..."

C.A.P. Brăești are multe terenuri frămîntate, astfel că nu se poate dispensa de animalele de muncă. Bine ar fi fost ca unitatea să crească 20—30 de vaci pentru a asigura prăsila din care să împrospăteze efectivul animalelor de muncă. Fosta conducere a C.A.P., specialiștii nu s-au gîndit însă la așa ceva. Tov. Vasile Talabă, nu de mult ales președinte al acestei unități, ne-a spus că actualul consiliu de conducere are în plan să cumpere 30 de vaci precum și 20 de scrofițe. Tocmai de aceea trebuie avută multă grijă pentru strîngerea furajelor. Din cîte ne-am dat seama pe teren, mai există și de cosit anumite suprafețe de fînețe, de lucernă. Asemenea neajunsuri nu fac cinste unor oameni gospodari. In fermele de stat se execută acum a patra coasă la lucernă și la Brăești lucerna, deși înfloritâ, n-a fost cosită nici a doua oară. Iată cum neefectuarea cositului la timp a dus la pierderea a două recolte de lucernă. Și în alte unități mai e fin de cărat de pe cîmp, resurse de ierburi neadunate și însilozate etc. La cooperativa agricolă din Victoria, în sistemul irigat, lucerna stă în căpițe de multă vreme.

Consiliile de conducere, sub îndrumarea organizațiilor de partid, au obligația de a lua toate măsurile pentru a se strînge de pe cîmp fără întîrziere finul, de a executa cositul și căratul lucernei la vreme, de a aduna toate resursele de furaje, pentru a se asigura din belșug hrana necesară animalelor pe timpul iernii.

Gh. STEJARU

Între distracție și educație

(urmare din pag. 1)

tunci cînd este concepută judicios, poate oferi un minunat prilej de instrucție și educație. Numai că profesorii nu trebuie să rămînă în postura de simpli supraveghetori, ci să găsească forme cît mai variate de petrecere a timpului, să-i antreneze pe elevi să caute ei înșiși modalități noi de desfășurare a diferitelor activități. Valorificarea tuturor valențelor educative pe care le prezintă acțiunile inițiate cu elevii constituie o sarcină și o datorie profesională a tuturor cadrelor didactice. Bineînțeles că trebuie utilizate forme diferite de acelea din timpul anului pentru a nu transforma vacanța într-o continuare strictă a cursurilor școlare. Afirmam mai sus că s-au organizat cluburi ale elevilor în diferite școli, dar programul acestora este orientat în exclusivitate spre jocuri sportive. Considerăm că s-ar putea introduce și alte genuri de activități astfel ca preferințele elevilor să poată fi îndeplinite.

Dar vacanța nu înseamnă exclusiv odihnă, joacă și excursii. Mulți dintre elevi își petrec vacanța participînd la muncile de vară în unitățile agricole ori pe șantiere. Pe această linie s-au realizat lucruri frumoase. Aproape 500 de elevi din școlile profesionale au participat la lucrările de sezon de la I.A.S. Cotnari, la operațiile pregătitoare la reconstrucția cabanei de la Bîrnova, la strandul tineretului etc. In acest sens, s-ar fi putut antrena și elevi din liceele teoretice și școli generale, deoarece aceștia în timpul anului nu au posibilitatea să desfășoare activități practice.

A trecut o bună perioadă, și după cum se observă organizatorii vacanței mai au de trecut unele „restanțe" în ceea ce privește desfășurarea vacanței de vară. Se impune o intervenție mai hotărîtă nu numai din partea organizației de pionieri și U.T.C., ci a tuturor cadrelor didactice și a celorlalți factori de răspundere pentru ca vacanța să-și îndeplinească cu maximum de eficiență scopurile ei recreative și educative.

ÎN 24 DE ORE

Radio Iași

Programul de seară (13 august): 17.00 Buletin de știri; 17.10 Pe portativul undelor, melodia preferată; 17.45 Preocupări cotidiene; 18.00 Cîntece populare; 18.10 Formații orchestrale de muzică ușoară; 18.25 Prezențe românești pe glob; 18.40 Cîntare României socialiste; 19.00 Radiojurnal; 19.15 Nestemate folclorice; 19.30 Orizonturi; 19.45 Din creația corală românească; 20.00 Serile muzicale ale studioului; 20.30 Pagini literare. Fragmente din volumul „Jurnal ieșean" de George Ivașcu; 20.45 Serile muzicale ale studioului (continuare); 22.10 Album de romanțe; 22.30 Orchestre și soliști de muzică ușoară.

Programul de dimineață (14 august): 6.00 Buletin de știri; 6.05 Cîntece patriotice; 6.15 Actualitatea în agricultură; 6.25 Cîntece din toată țara; 7.00 Radiomatineu.

Televiziune

16.55 Deschiderea emisiunii. Campionatele europene de atletism. Transmisiune directă de la Helsinki; 18.05 Căminul; 18.50 Lumea copiilor: „O plimbare cu... surprize"; 19.10 Tragerea LOTO; 19.20 1001 de seri — emisiune pentru cei mici; 19.30 Telejurnalul de seară; 20.00 Cronica politică internă de Eugen Mandric; 20.15 Cîntece patriotice în interpretarea corului „Madrigal"; 20.25 Panoramic științific; 20.45 Reportaj T.V.: „Giurgiu ieri și azi"; 21.05 Film artistic: „Secretul cifrului" — producție a studioului cinematografic „București"; 22.25 Gala artiștilor francezi de la Circul Bouglione; 22.55 Telejurnalul de noapte.

Cinematografe

VICTORIA, orele: 9; 14.40; 17.45; 20.50 și la grădina Ripa galbenă, ora 20: „O floare și doi grădinari"; REPUBLICA, orele: 9.15; 11.15; 15; 17; 19; 21: „Riscul"; COPOU, orele: 9; 11; 15; 17; 19; 21: „Dă-i înainte, cowboy"; ARTA, orele: 9; 11; 15; 17; 19; 21: „Celebrul 702"; TĂTĂRAȘI, orele: 16; 19: „Vagabondul" (două serii); NICOLINA, orele: 16; 18; 20: „Apa curativă".

Oficiul județean de turism Iași

anunță pe cei interesați că pentru perioada 16—20 august mai dispune de un număr limitat de locuri la excursiile de pe următoarele trasee:

1. Iași — Galați — Brăila — Vadul Oii — Constanța (trei jumătăți de zi pe litoral — vizitarea întregului litoral) — Murfatlar — Adamclisi — Călărași — București — Snagov — Sinaia — Brașov — Tușnad — B. Roșu — Bicaz — P. Neamț — Iași.

2. Iași — Brașov — Bran — Pitești — Curtea de Argeș — hidrocentrala și barajul de pe Argeș — R. Vîlcea — Hurez — Peștera Muierii — Tg. Jiu — Tismana — T. Severin — Porțile de Fier — Herculane — Caransebeș — Hațeg — Hunedoara — Deva — Alba Iulia — Sibiu — Sighișoara — B. Roșu — Bicaz — Iași.

Cei interesați sînt invitați a-și asigura astăzi locurile care au mai rămas pentru aceste excursii.

Timpul probabil

Vremea se menține frumoasă și călduroasă, cu cerul senin pînă la noros. Izolat, în cursul după-amiezii, în zona muntoasă și în nordul Moldovei, sînt posibile averse însoțite de descărcări electrice. Vîntul va sufla slab pînă la potrivit din sectorul sudic. Temperatura aerului se menține ridicată; minimele vor fi cuprinse între 13 și 19 grade, iar maximele între 27 și 32 grade.

INTERESELE CETĂȚEANULUI ȘI RĂSPUNDEREA CELOR SOLICITAȚI

Din scrisorile sosite la redacție

Un medic stomatolog s-a simțit ofensat

Durerile cauzate de o măsea cariată deveniseră insuportabile și Elena Filip din str. Republicii nr. 45 este nevoită să se ducă la ora 3.30 în zori la Policlinica centrală. Medicul stomatolog de gardă, Marin Cazanaru, de la Spitalul unificat pentru studenți, s-a simțit ofensat: „Cum, pentru o măsea, deranjezi un doctor la ora asta?" Elena Filip a plecat acasă, spre satisfacția medicului care a reușit să observe astfel că o durere de măsea se poate totuși suporta. Directorul policlinicii s-a deplasat și el, dar pe urmele lui Marin Cazanaru, și a propus Direcției sanitare județene să-l sancționeze cu o penalizare de 10 la sută din salar pe timp de două luni. Sperăm că propunerea se va aplica în practică.

Un oftat autocritic ?

Ne scriu cetățenii din comuna Țibana: „Primarul nostru, Constantin Iftimie, nu-și prea caută de serviciu. Cînd te duci la primărie nu-l găsești. Oare unde să fie? Și îl găsim la circiumă. Dînsul zice: „Pînă acum am stat la primărie și dacă beau și eu un spriț, trebuie să veniți după mine?" N-a mai zis însă nimic atunci cînd a venit la dumnealui un colectiv de la Consiliul popular județean și l-a analizat activitatea. A oftat doar cînd a aflat de sancțiunea ce i s-a dat.

Doi ani pînă la adevăr

Trei brigăzi de reparații și întreținere din telecomunicații l-au suportat multă vreme în tăcere pe tehnicianul Traian Chihaia, care îi jecmănea la plata salariilor: „Timp de doi ani ne-a sustras din banii noștri ca să bea". Foarte rău că ați răbdat doi ani pînă să spuneți adevărul. In sfîrșit, nu e rău că v-ați hotărît acum. Rezultatul: Direcția județeană de poștă și telecomunicații l-a retrogradat pe timp de trei luni pe Traian Chihaia și l-a retras dreptul de a mai efectua plăți. Și cînd te gîndești că l se putea retrage acest drept din prima lună de activitate.

Cu comisia de control obștesc prin depozitele de lemne

Se cer măsuri... de esență tare

De aproape 2 ani, nici o comisie de control obștesc nu a apărut în depozitele de lemne din orașul Iași. In colaborare cu Consiliul municipal al sindicatelor, organizăm o asemenea comisie, alcătuită din timplarii mecanici *Ioan Hudriș* și *Emil Brănișteanu* de la Fabrica de mobilă, și *Ioan Mancaș*, lăcătuș la Fabrica de tricotaje „Moldova", și pornim la drum: Depozitul nr. 1.

Numărul mare al stivelor de lemne și de cărbuni brichetați confirmă posibilitatea de aprovizionare a locuitorilor din această parte a orașului cu combustibil pentru anotimpul rece. Observăm totodată cîteva mărunțișuri care-și au totuși consecințele lor: la biroul de eliberare a bonurilor de vînzare nu este afișată proporția în care se vînd lemnele de esență tare și slabă; lîngă circularul de tăiat se află o grămadă de circa 500 kg. de lemne putrede tăiate la 50—60 cm. în loc de 30 — 35 cm. cum e normal; pe ici pe colo salariații depozitului lucrează cu țigările aprinse în gură, în ciuda afișului „Fumatul — strict oprit!", așezat pe peretele biroului basculei. Foarte aproape de basculă, între o stivă de lemne și alta de cărbuni brichetați, aprindem și noi — toți patru deodată — țigările și, fumînd, intrăm în biroul cantaragiului *Dumitru Butnaraș*u. Nimeni nu ne somează să nu mai fumăm, după cum tot nimeni nu pretinde comisiei delegația de control obștesc, acte de legitimație. Parcă nici nu-ți vine să crezi că poate exista o asemenea lipsă de vigilență.

Il rugăm pe șeful depozitului, *Constantin Atanasiu*, să oprească căruța nr. 425 care se îndreaptă încărcată spre ieșire. Cîntărim lemnele și cărbunii și observăm că, atît procentul de esență tare și slabă, cît și proporția de cărbuni corespundeau întocmai bonului de vînzare eliberat locuitoarei Maria Gavrilescu din Iași, șoseaua Păcurari nr. 11. Cantaragiul și primitorul de marfă Anton Finati încearcă apoi să oprească la control și autocamionul nr. 21—Iș—109 care părăsește platforma basculei. Dar cum află despre ce e vorba, șoferul Ioan Popa accelerează motorul și iese, glonț, pe poarta depozitului. Ne poate opri cineva să bănuim că ceva nu era în regulă în acest autocamion și dacă nu cumva s-au încărcat mai multe lemne decît era prevăzut în bonul de vînzare? Punem întrebarea, deoarece faptele depistate ulterior ne-au demonstrat că la Depozitul nr. 1 corectitudinea este o noțiune foarte relativă.

La ora 8,45 se sistează eliberarea bonurilor de vînzare, iar după o oră și jumătate — și vînzarea lemnelor. Programul de funcționare a depozitului este totuși 7,30 — 15,30. Toți salariații depozitelor de lemne, din dispoziția directorului Întreprinderii „Combustibilul" — ing. Petru Fermeșanu, sînt chemați la o ședință pentru ora 10,30. Această ședință, oricît ar fi fost ea de importantă, nu se putea organiza după orele de program? Să revenim însă la faptele consemnate pînă la ora închiderii.

De platforma basculei se apropie autocamionul nr. 21—Iș—1776 și tractorul cu remorcă 41—Iș—196, ambele bine încărcate cu lemne unul și unul — numai esență tare. Lipsesc însă cărbunii, cu toate că în bonurile de vînzare erau menționați „Achitat". „Să vedeți — se justifică șeful depozitului — în miezul verii nu prea se vînd lemnele. Și pentru a stimula vînzarea, dăm și noi numai esență tare". Un asemenea punct de vedere e mai mult decît bizar. Dar faptele, după cum vom vedea mai jos, stau cu totul altfel.

In autocamionul amintit (21—Iș—1776) se găsesc 3.000 kg. de lemne esență tare. Posesoarea bonului de vînzare nr. 17842 din 10 august a.c., Ludmilda Nadolschi din Iași, aleea Sadoveanu nr. 5, ni se destăinuie cu legitimă amărăciune: „Pentru a primi lemne bune a trebuit să-mi ușurez serios punga. Numai de la 150 de lei în sus poți sta de vorbă cu încărcătorii..." Le dăm numele și invităm conducerea întreprinderii să ia măsurile de cuviință împotriva lui *Mihai Ciobanu*, *Ioan Amorăriței* și *Constantin Eftime*.

Mai departe. La tractorul cu remorcă nr. 41—Iș—196 lucrează, printre ceilalți încărcători, și Constantin Apostoaiei. Neinformat de sosirea comisiei de control obștesc în depozit, el se adresează unui membru al comisiei.

— Matale cauți lemne bune, nu-i așa?

— Mm... da...

— Azi nu se poate!

— Da' de ce?

— Pentru că acum nu prea sînt lemne bune în depozit. Dar sosesc la noapte două vagoane. Așa că vino matale mîine dimineață și întreabă de mine. Îți trebuie multe?

— Hm! Cam vreo patru mii...

— Patru mii? Buuun...! Vino mîine dimineață și aranjăm noi cum e mai bine. E-n regulă?

Practica ciubucului este deci evidentă și, din nefericire, nu numai la depozitul nr. 1. De altfel, dialogul de mai sus, alături de celelalte fapte, pun sub semn de întrebare comunicarea făcută redacției de conducerea întreprinderii cu adresa nr. 8396 din iulie a.c.: „In tariful transportului la domiciliu cu autocamioanele întreprinderii se include plata pentru încărcarea și descărcarea combustibilului, iar cumpărătorul nu mai are nici o obligație față de personalul depozitului". Se simte deci nevoia unor măsuri excepționale — ceva... de esență tare.

AL. SEVERIN

Dialog cu cetățenii

Cui se adresează cetățenii din Hîrlău atunci cînd li se defectează frigiderul? In Hîrlău nu există nici o unitate specializată în reparații de frigidere. Nici n-ar fi rentabil, ne scrie U.J.C.M. Dar un tehnician de la Iași se poate deplasa oricînd la Hîrlău atunci cînd este cazul. Cetățenii, cărora li se defectează frigiderul, sînt rugați să anunțe cooperativa meșteșugărească din localitate sau magazinul. Se poate și direct, la Cooperativa „Prestațiunea" Iași.

*

Muncitorii care lucrează la serviciul salubrității Tg. Frumos *sînt nemulțumiți de faptul că nu primesc sporul de noapte, deși lucrează opt ore. Le răspunde Direcția de planificare și salarizare de la Consiliul popular județean: „Durata muncii în timpul nopții este de șapte ore, dar ea poate fi prelungită la opt ore numai în cazul în care procesul de lucru prezintă continuitate. (In fabrici, de exemplu, unde se lucrează în trei schimburi). Intrucît activitatea de salubrizare se poate desfășura în cadrul programului stabilit pentru munca de noapte (7 ore), nu s-a aprobat Consiliului popular al orașului Tg. Frumos prelungirea programului la opt ore".*

Așadar, la Tg. Frumos este nevoie de o mai bună organizare a muncii de salubrizare, problemă de care comitetul executiv respectiv trebuie să se ocupe cu toată răspunderea.

Ciorile și echilibrul biologic

Unii spun că ciorile din Iași ar trebui ucise. Murdăresc pereții și trotuarele, deci nu fac cinste orașului. Murdăresc și hainele pietonilor (printre pietoni pot fi și oaspeți de seamă), tulburînd și liniștea cetățenilor. Pe scurt, ni se arată într-o scrisoare, ciorile prezintă un pericol public. Consiliul popular municipal este însă de altă părere. Citîm din scrisoarea adresată redacției: „Măsuri urgente de distrugere a ciorilor nu se impun, deoarece, în afară de aspectul neplăcut cauzat de prezența lor și murdăria din zona în care staționează, nu prezintă un pericol pentru sănătatea publică. Intr-o oarecare măsură ciorile contribuie la menținerea unui echilibru biologic natural". N-am înțeles bine ce echilibrează ciorile. în municipiul Iași. Oricum, după explicațiile de mai sus fraza următoare din scrisoare nu mai are nici un sens: „în limita posibilităților se vor distruge cuiburile de ciori din arbori". De ce să fie distruse, dacă ciorile ne sînt necesare? Sau poate e vorba de a ne alege, din scrisoare, răspunsul care ne convine? Dacă e așa, credem că cetățenii orașului optează pentru ultimul, dar fără condiția „în limita posibilităților", deoarece posibilități există suficiente.

Bunei gospodăriri i se cuvine un loc mai larg

Este îndeobște cunoscut că dezvoltarea unei cooperative agricole depinde, între altele, și de hărnicia colectivului secției de mecanizare. Dar mecanizatorii se bucură, la rîndul lor, de condiții optime de viață și de muncă? Incercăm să răspundem cu ajutorul unor fapte culese din comunele Probota și Vlădeni.

Mecanizatorii din Probota sînt originari chiar din acest sat și, prin urmare, nu se pune problema existenței unei cantine sau a unui dormitor. Dar pentru cei din cooperativa agricolă Perieni, asemenea condiții sînt absolut necesare. Președintele C.A.P. Perieni, ing. Valentin Pop, și șeful secției de mecanizare, Vasile Romațov, și-au însușit observațiile tractoriștilor și au pornit la treabă. Numai după cîteva zile, fața lucrurilor s-a schimbat radical. Mai întîi, s-a văruit dormitorul mecanizatorilor și s-a asigurat lenjerie mai bună de paturi. Apoi, s-a angajat o gospodină care știe să pregătească mîncarea. Totuși, mai sînt încă destule posibilități de a îmbunătăți, îndeosebi, calitatea meniurilor.

Cum stau lucrurile la Vlădeni? Directorul S.M.A., ing. Cornel Niță, ne-a vorbit cu pasiune despre condițiile de muncă ale mecanizatorilor, mult îmbunătățite în 1971: aerisirea atelierelor, asigurarea căldurii în anotimpul rece, izolarea aparatelor de sudură autogenă și electrică de restul atelierelor etc. Există și un imobil cu 8 apartamente cu cîte 2 și 3 camere, ocupat în întregime de salariații stațiunii care nu domiciliază în comună. Dar „succesul capital" — cum îl numește tovarășul Niță — îl constituie aprobarea devizelor și fondurilor bănești pentru construirea unor ateliere de reparații la secțiile din Spineni și Andrieșeni. S-au procurat materialele necesare și există garanții indiscutabile ca, pînă la toamnă, construcțiile să fie terminate.

Dar condițiile de cazare și masă? La prima vedere, dormitorul mecanizatorilor din Vlădeni se prezenta binișor. Făceau impresie bună cearșafurile albe, dușumelele măturate, brîul pereților vopsit în ulei. Dăinuia însă peste tot un miros insuportabil, iar insuficienta lumină solară dădea interioarelor o înfățișare neplăcută. Prostul obicei de a ține ziua ferestrele închise ar trebui înlăturat. Iar la spălător ar fi bine dacă s-ar repara cele 10 robinete, ca să nu mai fie deschise cu cleștele, ci normal, cu mîna.

Mecanizatorilor din Vlădeni și Andrieșeni li se asigură masa la două cantine. La Andrieșeni, meniurile sînt gustoase, variate și ieftine. Dar la Vlădeni, lucrurile stau la extrema opusă. De vreo trei luni, salariații care iau masa la cantina de aici nu-și amintesc să mai fi gustat o mîncare ca lumea. Intr-o zi de la sfîrșitul lunii iulie, s-a servit la prînz ciorbă de legume și fasole veche cu carne. Ciorbei nu-i lipsea nimic din legumele de sezon dar, practic, nu avea nici un gust. Iar fasolea, cu boabele rămase crude, abia dacă a fost gustată. Au existat chiar și săptămîni de-a rîndul în care s-a servit mereu aceleași feluri de mîncare: fasole, cartofi și nelipsita ciorbă de legume acrită cu sare de lămîie sau oțet. De ce nu cu borș?

— Avem tot ce ne trebuie — ne spunea administratorul cantinei, Constantin I. D. Gimiga. Legume din abundență, carne, grăsimi, paste făinoase, orez, zahăr, biscuiți etc. Dar bucătăreasa Valeria Mazilu nu știe să prepare meniurile...

Nu se poate găsi, oare, din cele peste 2.000 de femei cîte locuiesc în comuna Vlădeni, măcar una care să știe să gătească bine? Aceste neajunsuri își au o singură cauză: indiferența și plictiseala cu care Constantin I. D. Gimiga își face datoria de administrator. Surprinde cum de conducerea S.M.A. și organizația sindicală l-au tolerat o vreme atît de îndelungată și de ce nu a dat atenția cuvenită deselor sesizări ale mecanizatorilor. Poate de acum încolo vor lua ceva măsuri.

Gh. ANTONIU

Prin dormitoarele și cantinele unor tractoriști

ÎNTREPRINDEREA DE PREFABRICATE DIN BETON IAȘI

recrutează candidați

pentru concursul de admitere

în școlile tehnice de maiștri — curs de zi — cu durata de un an,

în următoarele meserii:

- **maistru producerea prefabricatelor din beton;**
- **maistru mecanic în industria materialelor de construcții;**
- **maistru electrician în construcții și materiale de construcții.**

Candidații trebuie să îndeplinească următoarele condiții:

- **Vîrsta minimă 25 ani;**
- **Stagiul militar satisfăcut;**
- **Studii: liceul sau școala profesională cu diplomă de absolvire în specialitate;**
- **Vechimea de cel puțin 3 ani în ultima sau penultima categorie de încadrare;**
- **Recomandare de la locul de muncă.**

Înscrierile se fac la sediul întreprinderii din șos. Țuțora nr. 162, telefon 31120, zilnic între orele 7— 15, pînă la data de 17 august 1971.

ÎNTREPRINDEREA MINIERĂ „DOBROGEA" CONSTANȚA

str. N. Titulescu nr. 7, telefon 22950

angajează imediat pentru subunitățile sale din județele Constanța și Tulcea, pentru exploatările miniere Altîn Tepe și Somova, **muncitori necalificați pentru calificare prin cursuri de scurtă durată în meseriile de:**

miner și ajutor de miner

Se asigură cazare și masă contra cost. Salarizarea conform H. C. M. 914/1968:

miner calificat, per post		**87-102 lei**
ajutor miner	**„ „**	**78- 91 „**
necalificați	**„ „**	**60- 70 „**

Informații suplimentare se pot obține de la serviciul salarizare al întreprinderii, unde se pot adresa și cererile celor interesați.

Se angajează imediat

— un magaziner

pentru serviciul de aprovizionare - magazia de produse metalurgice.

Condiții de angajare conform H.C.M. 914|1968.

Cei interesați se vor adresa la

Uzina de fibre sintetice Iași

șoseaua Țuțora nr. 175.

O.C.L. „Alimentara" Iași

angajează de urgență

zidari-zugravi

pentru întreținere

Relații se pot lua de la sediul întreprinderii din str. Ștefan cel Mare nr. 60 — biroul personal.

UZINELE ELECTRONICA BUCUREȘTI

recrutează candidați pentru școlile de mai jos, în care se vor pregăti pentru FABRICA DE PRODUSE RADIOTEHNICE IAȘI:

Școli de maiștri

Sculer matrițer — U.M.F. — Sinaia curs de zi

Prelucrarea metalelor prin așchiere — Al. I. Cuza — Galați curs de zi

Mecanic industria constructoare de mașini — Al. I. Cuza — Galați curs de zi

Electronist — Liceul „Unirea" București curs seral

Școală de specializare postliceală

Montarea și reglarea aparatelor de radio și televiziune — Al. I. Cuza — Galați curs de zi

Admiterea în școlile de maiștri se face prin concurs, la care se pot prezenta muncitori calificați încadrați în una din ultimele două categorii de calificare, care sînt absolvenți ai școlilor profesionale, ai altor școli echivalente, ai liceelor de cultură generală și care au satisfăcut stagiul militar.

Concursul de admitere are loc între 1—10 septembrie 1971 la sediul școlii.

În școala de specializare postliceală se primesc absolvenți ai liceului de cultură generală, care au promovat examenul de bacalaureat, sau absolvenți cu diplomă ai altor școli echivalente.

Concursul de admitere se desfășoară între 15—22 septembrie la sediul școlii.

Înscrierea la concursul de admitere se face în baza unei cereri însoțită de următoarele acte:

Certificat de naștere, în original și în copie.

Certificat de studii în original; absolvenții a trei ani de școală medie tehnică vor prezenta foaia matricolă eliberată de școală.

Buletin de analiza singelui efectuată cu cel mult trei săptămîni înainte de concurs și rezultatul examenului radiologic-pulmonar, efectuat cu cel mult trei luni înainte de concurs.

Certificat medical, eliberat de circumscripția medico-sanitară la care candidatul este luat în evidență.

Recomandarea întreprinderii unde lucrează.

Adeverința de vechime în practicarea meseriei, eliberată de unitatea unde lucrează, din care reiese și categoria de încadrare tarifară avută în producție.

Dovada de satisfacere a serviciului militar.

La învățămîntul seral candidații trebuie să fi lucrat în producție în domeniul specialității în care urmează să se pregătească.

Înscrierile la examenul de admitere, pentru candidații din orașul Iași, se primesc la sediul Liceului industrial construcții de mașini Iași, str. Mihai Sturza nr. 2, telefon 11877, între 15—25 august 1971.

Candidații din alte localități pot depune dosarul și cererea de înscriere direct la sediul școlii.

Baza de aprovizionare și desfacere nr. 5 Caransebeș—Păltiniș

vinde organizațiilor economice socialiste, fără repartiție,

tablă neagră și decapată, format mic, grosimi pînă la 0,5 mm.,

de diferite dimensiuni, conform Stas 1946 și 1988. Se vînd circa 100 tone, la prețuri legale. Tabla se va ridica numai cu mijloacele proprii.

Informații la Baza de aprovizionare și desfacere nr. 5 Caransebeș - Păltiniș, telefon 552-537, județul Caraș - Severin.

Centrul școlar chimie Iași

face înscrieri de candidați (băieți), absolvenți a 8 clase școală generală, pentru **concursul de admitere la meseria de operatori chimiști** ce se va ține între 1—10 septembrie 1971.

Se vor da examene **la matematică și chimie, scris și oral.**

UZINA DE REPARAȚII AUTO IAȘI

cu sediul în Iași, str. Aurel Vlaicu nr. 77,

execută fără repartiție lucrări de reparații capitale la automobile Steagul Roșu 101, 109, 2 AB 4,

precum și la autospeciale de salubritate din familia Steagul Roșu 101.

De asemenea execută pe bază de comandă fermă confecții de containere paletizate europene (dimensiunea 1200×835; volum 0,750 m.c.; capacitatea de încărcare 900 kg).

Relații suplimentare la telefon: 13020, interurban 206 și telex 022275.

Casa de cultură a sindicatelor Iași

angajează de urgență

organizator de spectacole

Condiții de angajare: conform H.C.M. 218 din 1971.

Informații suplimentare la telefon 14708.

— **un post de planificator principal** la serviciul plan-organizarea muncii.

Condiții de angajare:

Studii medii și șapte ani în funcții economice din care doi ani la organizarea muncii.

— **un post de electrician autorizat**

are vacante

CENTRUL DE LIBRĂRII IAȘI

Informații suplimentare se pot lua de la serv. P.O.M., telefon 17110, interior 6.

PE MERIDIANELE GLOBULUI

Vietnamul de sud

PUTERNICE ATACURI ALE FORȚELOR PATRIOTICE

SAIGON 12 (Agerpres). In zorii zilei de joi, unități ale Guvernului Revoluționar Provizoriu au declanșat un puternic atac împotriva cartierului general al trupelor saigoneze din sectorul Cam Lo, în regiunea septentrională a Vietnamului de sud. In urma atacului, partea saigoneză a suferit grele pierderi în oameni și echipament de luptă. O altă operațiune ofensivă a fost întreprinsă de forțele patriotice într-o zonă situată în apropiere de baza americană „Fuller", asupra unor poziții întărite ale trupelor de infanterie saigoneze. De asemenea, au mai fost înregistrate lupte în regiunea Platourilor Inalte la aproximativ 20 de kilometri nord-vest de orașul Pleiku.

*

VIETNAMUL DE SUD 12 (Agerpres). După cum anunță agenția de presă „Eliberarea", la 22 iulie forțele patriotice sud-vietnameze au aruncat în aer un tren militar saigonez, la doi kilometri de localitatea Cau Hai. La 26 iulie, patrioții sud-vietnamezi au aruncat în aer un alt tren, care transporta arme și muniții. Toți cei 30 de soldați, care asigurau paza trenului militar, au fost uciși sau răniți. Acțiunea a avut loc la 3 km nord de Hai Van Pass.

SAIGON 12 (Agerpres)
Sute de țărani sud-vietnamezi au organizat miercuri o puternică demonstrație în jurul bazei americane de la Phu Cat, din regiunea centrală a Vietnamului de sud — anunță agenția Reuter. Timp de mai multe ore orice activitate a acestei baze a fost paralizată. Țăranii sud-vietnamezi au protestat împotriva rechiziționării cu forța a pămînturilor lor, cerînd despăgubiri autorităților americane. La această bază este instalat cartierul general al celei de-a 12-a unități tactice de aviație a S.U.A.

PARIS — Conferința cvadripartită în problema Vietnamului

PARIS 12 (Agerpres).
In capitala Franței a avut loc joi cea de-a 125-a ședință a conferinței cvadripartite în problema Vietnamului. In intervenția sa, Nguyen Thi Binh, conducătoarea delegației Guvernului Revoluționar Provizoriu al Republicii Vietnamului de sud, a subliniat că S.U.A. trebuie să poarte întreaga răspundere pentru prelungirea războiului și pentru impasul conferinței de la Paris. Ea a arătat că forțele americane continuă să întreprindă raiduri de bombardament în Vietnamul de sud și să sprijine intens regimul Thieu în pregătirea alegerilor frauduloase, participînd, alături de trupele saigoneze la așa-zisele operațiuni de „pacificare", soldate cu numeroase victime în rîndul populației civile sud-vietnameze.
Vorbitoarea a subliniat că, refuzînd să dea un răspuns serios propunerii de pace în șapte puncte prezentată de Guvernul Revoluționar Provizoriu al Republicii Vietnamului de sud, Administrația S.U.A. dovedește că nu dorește în mod real pacea.
Din partea delegației Republicii Democrate Vietnam a luat cuvîntul Phan Hien, care a condamnat prelungirea agresiunii S.U.A. împotriva popoarelor vietnamez, laoțian și cambodgian. El a insistat asupra necesității stabilirii de către Administrația S.U.A. a unui termen pentru retragerea, în acest an, a tuturor trupelor americane de pe teritoriul sud-vietnamez. Dacă S.U.A. vor să se retragă din războiul din Vietnam în condiții onorabile și de securitate, ele trebuie să dea un răspuns pozitiv propunerii de pace a Guvernului Revoluționar Provizoriu al Republicii Vietnamului de sud, a spus Phan Hien.

ORIENTUL APROPIAT

■ O declarație a lui U Thant ■ Încercările de mediere între Iordania și rezistența palestiniană ■ Convorbiri sovieto-siriene

NEW YORK 12 (Agerpres) — Secretarul general al O.N.U., U Thant, a dat publicității o declarație în care cere părților implicate în criza din Orientul Apropiat să mențină încetarea focului și să dea dovadă de calm și rațiune în „acest foarte dificil și crucial stadiu al discuțiilor". Declarația, care a fost prezentată de un purtător de cuvînt, survine după întrevederile pe care U Thant le-a avut cu secretarul de stat al S.U.A., William Rogers, și cu subsecretarul de stat Joseph Sisco.

*

CAIRO 12 (Agerpres). Referindu-se la memorandumul cuprinzînd propunerile R.A.U. și Arabiei Saudite în vederea soluționării conflictului iordaniano-palestinian, ziarul „Al Ahram", reluat de agenția M.E.N., precizează că acesta prevede, în esență, respectarea acordului de la Cairo, semnat de șefii de state arabi, precum și a acordului de la Amman, semnat de regele Iordaniei, Hussein, și Yasser Arafat, liderul Organizației pentru Eliberarea Palestinei. R.A.U. și Arabia Saudită, menționează ziarul, consideră că „îndeplinirea prevederilor celor două acorduri asigură atît respectarea suveranității statului iordanian cît și libertatea de acțiune pentru rezistența palestiniană".
Memorandumul propune, în același timp, eliberarea fedainilor deținuți în Iordania, încetarea campaniei de defăimare duse de cele două părți, desființarea organizațiilor secrete palestiniene, proclamarea reconcilierii.

*

MOSCOVA 12 (Agerpres) — Agenția T.A.S.S. transmite că o delegație a Republicii Arabe Siria, în frunte cu Mahmud Al Ayoubi, vicepreședinte al Republicii Arabe Siria, membru al Comandamentului regional al Partidului Baas a făcut o vizită în Uniunea Sovietică. In timpul convorbirilor purtate cu Kirill Mazurov, membru al Biroului Politic al C.C. al P.C.U.S., prim-vicepreședinte al Consiliului de Miniștri, Boris Ponomariov, secretar al C.C. al P.C.U.S., și Vasili Kuznețov, prim-locțiitor al ministrului afacerilor externe al U.R.S.S., au fost discutate probleme ale întăririi și dezvoltării în continuare a relațiilor de prietenie dintre cele două țări și ale situației din Orientul Apropiat, precizează agenția T.A.S.S.

Propuneri în vederea convocării unui Congres pentru reunificarea democratică a Coreei

PHENIAN 12 (Agerpres). După cum relatează agenția A.C.T.C., Kim Ir Sen, șeful statului, președintele Cabinetului de Miniștri al R. P. D. Coreene, a primit o scrisoare din partea președintelui Frontului unit pentru democrația coreeană din New York, Byungchöll Koh, care propune convocarea, sub auspiciile R. P. D. Coreene, a unui Congres pentru reunificarea democratică a țării cu participarea personalităților și organizațiilor obștești reprezentînd toate forțele patriotice aflate în străinătate.
Această întrunire consultativă neguvernamentală, propusă a fi organizată într-o țară terță, va exercita, după cum opinează autorul scrisorii, o mare influență atît în interiorul, cît și în exteriorul țării, contribuind, în același timp, la evoluția forțelor democratice patriotice care aspiră la reunificarea patriei.
Președintele Frontului unit pentru democrația coreeană subliniază că programul de reunificare pașnică și independentă a Coreei, conținut în apelul din 13 aprilie a.c. al Adunării Populare Supreme a R.P.D. Coreene, constituie un program de lichidare a diviziării țării și de restabilire a legăturilor naționale dintre nord și sud. Se accentuează, în același timp, că respingerea de către regimul marionetă al lui Pak Cijan Hi a acestui program este îndreptată spre permanentizarea diviziării națiunii coreene din punct de vedere politic, economic și cultural.
Președintele Comitetului pentru reunificarea pașnică a Coreei, Li Gik No, a adresat, din însărcinarea lui Kim Ir Sen, o scrisoare de răspuns lui Byungchöll Koh, în care este sprijinită propunerea privind convocarea Congresului. Această propunere, se arată în scrisoare, coincide în multe privințe cu poziția guvernului R. P. D. Coreene, care se pronunță pentru coeziunea tuturor forțelor patriotice din Coreea și din străinătate, care doresc reunificarea pașnică a patriei.
Considerăm, se spune în continuare, că este extrem de important să se deschidă, înainte de toate, calea dialogului în problema unificării naționale. In acest scop, reprezentanții tuturor partidelor politice și organizațiilor obștești, precum și persoanele cu sentimente patriotice, care doresc reunificarea țării, trebuie să se întîlnească cît mai curînd posibil și să aibă convorbiri, indiferent de concepțiile lor politice și ideologice.

Succese ale luptei de eliberare din Angola

NAIROBI 12 (Agerpres). Mișcarea Populară pentru Eliberarea Angolei a anunțat într-o declarație oficială că, în urma acțiunilor ofensive lansate de patrioți în primele trei luni ale acestui an, 335 de ofițeri și soldați portughezi au fost uciși, iar alți 243 răniți. Totodată, forțele de eliberare au capturat 3.300 de lăzi cu muniții și 5.350 kilograme bombe, se arată în declarație.
In pofida desfășurării unor operațiuni militare pe scară largă de către trupele colonialiste portugheze, întinse regiuni din Angola au fost eliberate și trecute sub controlul M.P.L.A.

IN CLIȘEU : Cursuri organizate în junglă pentru ridicarea nivelului cultural al patrioților.

Declarația comună sovieto-indiană

DELHI 12 (Agerpres). Agenția T.A.S.S. informează că ministrul afacerilor externe al U.R.S.S., Andrei Gromîko, și-a încheiat vizita în India și s-a întors în patrie. Convorbirile și tratativele purtate de ministrul sovietic în India, se spune într-o declarație comună dată publicității, au relevat că relațiile de prietenie și colaborare rodnică între U.R.S.S. și India în domeniile politic, economic, cultural și tehnico-științific se dezvoltă cu succes și au perspective largi de dezvoltare în continuare.
Această colaborare capătă o bază politică și juridică și mai trainică în cadrul Tratatului de pace, prietenie și colaborare, care a fost semnat la Delhi. „Tratatul sovieto-indian, subliniază declarația, exprimă identitatea politicii și aspirațiilor U.R.S.S. și Indiei în lupta pentru consolidarea păcii în Asia și în lumea întreagă, asigurarea securității internaționale. El nu este îndreptat împotriva nimănui, ci are menirea să devină un focar de dezvoltare a prieteniei și bunei vecinătăți, în conformitate cu principiile Cartei O.N.U."
In cursul convorbirilor, ministrul indian al afacerilor externe a explicat că, în urma afluenței a peste 7 milioane de refugiați, India a fost supusă unei grele poveri. Ambele părți, după discuții amănunțite, și-au confirmat convingerea fermă că nu poate exista o rezolvare militară a acestei probleme și consideră necesară crearea unor condiții de securitate pentru înapoierea refugiaților la căminele lor, ceea ce va corespunde intereselor întregului popor pakistanez și cauzei păcii în această regiune.
Ambele părți consideră că toate problemele internaționale, inclusiv diferendele de frontieră, trebuie să se rezolve pe calea tratativelor pașnice, folosirea forței sau amenințării cu forța fiind inadmisibile.

Bolivia va sprijini restabilirea drepturilor R. P. Chineze la O. N. U.

LA PAZ 12 (Agerpres) — Bolivia va sprijini, la apropiata sesiune a Adunării Generale a O.N.U., restabilirea drepturilor Republicii Populare Chineze la Națiunile Unite, a declarat ministrul bolivian al afacerilor externe, Huascar Taborga.
Referindu-se la politica externă a țării sale, Huascar Taborga a arătat că, în recentul mesaj al președintelui Juan Jose Torres adresat națiunii se subliniază că Bolivia dorește să întrețină relații cu toate statele lumii, întemeiate pe respectarea principiului egalității statelor, indiferent de sistemul lor politic, gradul de dezvoltare economică sau potențialul militar.

*

După cum transmite agenția Prensa Latina, secretarul general al Centralei Muncitorești Boliviene (C.O.B.), Francisco Mercado, a declarat în cadrul unei conferințe de presă că „există condiții favorabile ca Bolivia să reia imediat relațiile diplomatice și comerciale cu Cuba". El a afirmat că a cerut președintelui Juan Jose Torres o întrevedere pentru a discuta problema reluării relațiilor cu Cuba, menționînd, în context, că muncitorii bolivieni au cerut restabilirea legăturilor cu această țară încă de la al IV-lea Congres național al C.O.B., care a avut loc anul trecut. Totodată, Francisco Mercado a relevat că Adunarea Populară, instalată la 22 iunie a.c., a comunicat președintelui Torres că se pronunță pentru restabilirea relațiilor cu Havana.

Partidul Socialist din Chile se pronunță pentru accelerarea ritmului de realizare a programului Unității Populare

SANTIAGO DE CHILE 12 (Agerpres) Partidul Socialist din Chile se pronunță ferm pentru accelerarea ritmului de realizare a programului Unității Populare și pentru instituirea unui control efectiv în toate sectoarele de activitate — a declarat în cadrul unui interviu acordat ziarului „Clarin" secretarul general al partidului, senatorul Carlos Altamirano. In actuala conjunctură, a spus în continuare Altamirano, grupările politice din țară trebuie să-și delimiteze clar pozițiile pentru sau împotriva revoluției, deoarece procesul de reorganizare pe care îl parcurg forțele politice chiliene nu permite adoptarea unei atitudini echivoce față de interesele poporului.

*

SANTIAGO DE CHILE 12 (Agerpres) Președintele Salvador Allende a acceptat demisia din guvernul chilian a ministrului sănătății publice, Oscar Himenez Pinochet, membru al Partidului social-democrat. In cererea sa de demisie, fostul ministru declară că a luat această hotărîre „pentru a-i permite șefului statului să lărgească baza politică a guvernului Unității Populare". In același timp, președintele Allende a respins cererile de demisie prezentate de miniștrii minelor, Orlando Canturias, apărării naționale, Alejandro Valdivia, și educației, Mario Astorga — toți trei membri ai Partidului radical — care vor continua să facă parte din acest cabinet. Aceeași hotărîre a fost luată și în cazul ministrului agriculturii, Jacques Chonchol, care, părăsind M.A.P.U. — organizație afiliată la Frontul Unității Populare — și aderînd la Mișcarea stîngii creștine, își prezentase, de asemenea, demisia.

In clișeu : Aspect din timpul unei demonstrații antiapartheid inițiată de locuitorii orașului australian Brisbane, cu ocazia turneului echipei de rugby sud-africane „Springbok".

Demiterea ministrului apărării al Australiei

CANBERRA 12 (Agerpres). Ministrul apărării al Australiei, John Gorton, a fost demis joi din funcție de către primul ministru, William Mc Mahon. După cum relatează agenția U.P.I., această demitere este în legătură cu o serie de articole publicate de Gorton împotriva politicii promovate de actualul premier.
Demiterea lui Gorton, care a condus guvernul anterior, creează o situație unică în viața politică australiană : el rămîne în continuare liderul adjunct al grupului liberal din parlament, și în această calitate al doilea candidat la funcția de prim-ministru, cu toate că nu mai face parte din cabinet.

După gravele incidente din ultimele zile

Calm aparent în Irlanda de nord

BELFAST 12 (Agerpres). După aproape cinci zile și cinci nopți de lupte neîntrerupte, un calm aparent domnește în Irlanda de nord, tensiunea rămînînd totuși vie, mai ales la Belfast și Londonderry. Ultimele conflicte dintre membrii organizației ilegale I.R.A. și militarii britanici dislocați în provincie au avut loc în noaptea de miercuri spre joi mai ales în cartierele catolice din Londonderry și Belfast. Deși nu au cunoscut intensitatea incidentelor de la începutul acestei săptămîni, ultimele angajamente militare au făcut ca numărul persoanelor ucise în decurs de cinci zile să ajungă la 24. Statisticile oficiale indică faptul că în ultimii doi ani au fost ucise în Ulster 82 persoane.
Bilanțul sumbru al incidentelor din Irlanda de nord este completat cu un însemnat număr de case distruse, care dau orașelor un aspect dezolant. Distrugerile materiale și sentimentul de insecuritate au determinat cîteva mii de persoane să se refugieze temporar în Republica Irlanda, în Scoția sau Anglia.
Pe plan militar, ziua de joi a fost marcată de continuarea operațiunilor de neutralizare a elementelor teroriste aparținînd I.R.A. Dificultățile au fost ceva mai serioase la Londonderry, unde tensiunea rămîne apreciabilă, în ciuda interzicerii de către guvernul local al premierului Brian Faulkner a marșurilor religioase prilejuite de aniversarea unei victorii protestante de acum 300 de ani.

*

LONDRA 12 (Agerpres)
Un grup de 51 de deputați laburiști a cerut rechemarea din vacanță a parlamentului pentru a dezbate „grava situație" din Ulster. Hotărîrea privind convocarea extraordinară a parlamentului revine însă guvernului care urmează să se pronunțe în legătură cu cererea deputaților laburiști.

SPORT

Campionatele europene de atletism

HELSINKI 12 (Agerpres). Cea de-a treia zi a Campionatelor europene de atletism a coincis cu stabilirea primului record mondial la această competiție. Performera este sportiva sovietică Faina Melnik, care a cîștigat proba de aruncare a discului cu un rezultat excepțional : 64,22 m. Vechiul record era de 63,96 m și fusese stabilit în 1969 de aruncătoarea vest-germană Liesel Westermann. Melnik a stabilit noul record al lumii în ultima încercare din concurs. Pe locul doi s-a clasat fosta recordmană Liesel Westermann cu 61,68 m, iar pe locul trei atleta sovietică Ludmila Muravieva — 59,48 m. Reprezentanta noastră Argentina Menis s-a clasat pe locul patru cu un rezultat de 59,04 m., întrecînd-o pe campioana europeană de la Atena, Tamara Danilova (U.R.S.S.) 58,28 m. Cealaltă sportivă română, Olimpia Cataramă, a ocupat locul șase cu 57,22 m.
Noua recordmană a lumii și campioană europeană Faina Melnik este în vîrstă de 26 de ani, are 1,72 m. înălțime și 80 kg. greutate. Anul acesta deține un rezultat de 62,90 m., performanță ce constituia recordul Uniunii Sovietice.
Proba masculină de 800 m. a prilejuit o luptă foarte strînsă între cei doi favoriți : sovieticul Evgheni Arzanov, neînvins în ultimele două sezoane pe această distanță, și Dieter Fromm (R.D.G.), campionul probei la ultimele două ediții ale „europenelor". Victoria a revenit atletului sovietic cu un timp foarte bun 1'45"6/10, nou record al campionatelor, cea mai bună performanță europeană a anului. Dieter Fromm a ocupat locul doi cu timpul de 1'46"2/10, iar englezul Andrew Carter s-a clasat al treilea cu 1'4"2/10, (nou record englez).
Aceeași probă rezervată fetelor a fost cîștigată de atleta iugoslavă Vera Nikolici cu un rezultat excelent : 2'00", record al campionatelor europene, record iugoslav (a doua performanță mondială oficială a tuturor timpurilor). Medaliile de argint și bronz au revenit alergătoarelor engleze Patricia Lowe 2'1"7/10 și Rosemarie Stirling 2'2"1/10.
Titlul european în probă feminină de 400 m a intrat în posesia tinerei alergătoare din R.D. Germană, Helga Fischer-Seidler (20 de ani), învingătoare autoritară în 52"1/10, nou record al R.D.G., cea mai bună performanță mondială a anului. Pe locurile următoare s-au clasat Inge Bodding (R.F.G.) cu 52"9/10 și Ingelore Lohse (R.D.G.) tot cu 52"9/10. Campioana olimpică de la Ciudad de Mexico, Colette Besson (Franța) a ocupat doar locul șapte, cu 53"7/10.
Jean Claude Nallet a adus Franței prima medalie de aur la această ediție a campionatelor europene. El a cîștigat proba de 400 m garduri în 49"2/10, egalînd astfel recordul campionatelor europene care aparține din anul 1962 italianului Salvatore Morale.
Medalia de argint a revenit lui Cristian Rudolph (R.D.G.), cronometrat în 49"3/10 (nou record al R.D.G.), iar cea de bronz sportivului sovietic Dimitri Stukalov — 50". Campionul de la Atena, Viaceslav Skomorohov, s-a clasat pe locul șapte cu 50"8/10.
După ce în cursul dimineții cîștigase prima serie a probei de 100 m garduri cu timpul de 13"5/10, atleta română Valeria Bufanu a ocupat locul al doilea într-una din semifinale calificîndu-se astfel pentru finala de azi.
ROMA 12 (Agerpres). După cum se anunță din Neapole, echipele F. C. Napoli și Rapid București au căzut de acord asupra datelor la care-și vor disputa meciurile din primul tur al noii competiții de fotbal „Cupa U.E.F.A.". Prima partidă se va disputa la 15 septembrie pe terenul echipei italiene, iar jocul retur la 30 septembrie, la București.

SCURTE ȘTIRI

PEKIN

Agenția China Nouă informează că Ne Win, președintele Consiliului Revoluționar și primul ministru al Birmaniei, care a făcut o vizită de prietenie în R.P. Chineză, a părăsit joi orașul Canton, plecînd spre patrie. El a fost condus la aeroport de Ciu En-lai, premierul Consiliului de Stat al R. P. Chineze, și de alte persoane oficiale.

BERLINUL OCCIDENTAL

Joi a avut loc o nouă reuniune a ambasadorilor U.R.S.S., S.U.A., Angliei și Franței în cadrul convorbirilor în problemele legate de situația din Berlinul occidental, transmite agenția T.A.S.S.

DELHI

După cum transmite agenția Press Trust of India, Camera superioară a Parlamentului indian a adoptat miercuri, cu 77 voturi pentru și 3 împotrivă, proiectul de lege care acordă organului suprem legislativ dreptul de a aduce amendamente oricărui articol al Constituției. Proiectul de lege fusese aprobat anterior de Camera populară a Parlamentului. In cadrul dezbaterilor, ministrul justiției, R. Gokhale, a arătat că transpunerea în viață a acestei legi va permite înlăturarea tuturor obstacolelor în dezvoltarea social-economică a țării.

NAȚIUNILE UNITE

Reprezentantul permanent la O.N.U. al Guineei a informat miercuri pe secretarul general și pe președintele Consiliului de Securitate pe luna în curs că guvernul său este gata să primească misiunea pe care Consiliul a hotărît să o trimită în această țară.

MONTEVIDEO

La Ambasada Republicii Socialiste România din Montevideo, în prezența ambasadorului Valeriu Pop, a avut loc o conferință de presă în care au fost prezentate unele aspecte privind cinematografia românească și s-au dat lămuriri în legătură cu peliculele ce vor fi prezentate în Uruguay în cadrul Zilelor filmului românesc care se deschid la 13 august. Cotidienele „La Manana", „El Popular", „El Pais" și „Accion" au publicat relatări însoțite de fotografii despre realizările cinematografiei noastre.

CAIRO

La Cairo a avut loc miercuri, sub conducerea președintelui Anwar Sadat, o reuniune a Comitetului Central al Uniunii Socialiste Arabe. Au fost dezbătute o serie de probleme legate de formarea organelor de lucru ale secretariatului C.C. al U.S.A. Postul de radio Cairo anunță că în funcția de prim-secretar al C.C. al Uniunii Socialiste Arabe a fost ales Mohamed Abdel Salam El Zayyat.

MANILA

In provincia Cotabato din Filipine au avut loc în ultima săptămînă incidente violente între creștini și musulmani — relatează agenția France Presse. Președintele Filipinelor, Ferdinand Marcos, a anunțat în cursul unei conferințe de presă că a luat măsuri urgente în vederea restabilirii calmului în această regiune. El a menționat că efective ale armatei sînt mobilizate la 2 kilometri de orașul Bulton, unde 50 de persoane au fost ucise în cursul incidentelor care au avut loc între comunitățile religioase în ultimele trei zile.

PARIS

La chemarea Federației naționale a docherilor și muncitorilor portuari, la Dunkerque a avut loc o grevă de 24 de ore a muncitorilor portuari. Greviștii au cerut revizuirea contractelor colective și îmbunătățirea condițiilor de viață și de muncă.

CALEIDOSCOP

MOSCOVA 12 (Agerpres). — „Cosmos-434" este noul satelit artificial al Pămîntului lansat în Uniunea Sovietică cu aparate științifice destinate explorării spațiului cosmic, potrivit programului anunțat.

*

HOUSTON 12 (Agerpres) — Examenele medicale arată că astronauții misiunii „Apollo-15" revin mai lent decît echipajele anterioare la starea normală a sănătății, a precizat un purtător de cuvînt al medicului șef al corpului de astronauți. Acest fapt nu este însă îngrijorător, a adăugat el. Astronauții au continuat marți trecerea în revistă a principalelor etape ale misiunii „Apollo-15" și au participat la identificarea mostrelor de rocă selenară recoltate fără a fi fost fotografiate în prealabil.

*

PARIS 12 (Agerpres). — „Concorde-001" — prototipul francez al avionului supersonic construit în colaborare de firme din Anglia și Franța — va efectua, în jurul datei de 15 septembrie, un zbor de încercare către America de Sud.
Acest zbor, probabil cu destinația Rio de Janeiro, va fi cel mai lung de pînă acum și va avea un caracter demonstrativ. Se precizează că nici una dintre companiile aeriene din această zonă nu a prezentat pînă în prezent opțiuni pentru achiziționarea unor aparate de acest tip. Cel mai lung zbor de încercare de pînă acum al prototipului „Concorde-001" a fost cel efectuat pe ruta Toulouse — Dakar.

*

DETROIT 12 (Agerpres). — O echipă de chirurgi americani, condusă de dr. Adrian Kantrowitz, a implantat o inimă artificială — un nou model, diferit de cel experimentat de dr. Denton Cooley în 1969 — unui pacient în vîrstă de 63 de ani. Deși bolnavul se află într-o situație critică înainte de operație, după aceasta a fost înregistrată o ameliorare simțitoare a stării sănătății sale. Inima mecanică pare să se comporte bine.

*

WASHINGTON 12 (Agerpres). — Primarul orașului Newark (statul New Jersey și mai multe oficialități locale au fost condamnate la închisoare pe termene variind între 1 și 15 ani și la plata unor amenzi substanțiale pentru participarea la cea mai mare operațiune de sustragere de fonduri din istoria statului New Jersey. Potrivit actului de acuzare, primarul, în complicitate cu conducătorii unor departamente ale municipalității Newark, a încasat 168 000 de dolari în cadrul unei operații care în final trebuia să-i aducă venituri ilicite de peste 3,3 milioane dolari. In acest scop, s-a recurs la o serie de procedee, mergînd de la sustragerea directă a „taxe" de 10 la sută din valoarea tranzacțiilor încheiate în orașul Newark.

Redacția și Administrația : strada Vasile Alecsandri nr. 8 — Iași. Telefon 14127.

Tiparul : Intreprinderea poligrafică Iași, str. Vasile Alecsandri nr. 6, Telefon 14620

ANUL XXVII,
Nr. 7746
SÎMBĂTĂ
14
AUGUST
1971
6 PAGINI
30 BANI

Proletari din toate țările, uniți-vă!

Flacăra Iașului

Organ al Comitetului județean Iași al P.C.R. și al Consiliului popular județean

În pagina a 2-a

- **Insurecția națională antifascistă din August 1944, rezultat al luptei revoluționare a poporului român, condus de către P. C. R.**

În cinstea marii sărbători

23 august 1944–1971

Conștiinciozitate în întreținerea și repararea utilajelor, seriozitate în muncă, iată atribute care îl caracterizează pe tînărul *Gheorghe Manasii*, lăcătuș în secția a II-a a Uzinei de prelucrare a maselor plastice din Iași, care depune eforturi susținute pentru a întîmpina cu noi realizări ziua de 23 August.

Foto : D. ROTARU — coresp.

40 de inovații aplicate

Colectivul de muncitori, tehnicieni, economiști și ingineri de la *Uzina de reparații auto* se străduiește în permanență să-și îmbunătățească activitatea, condițiile de muncă. Aici, se înregistrează de ani de zile un număr însemnat de inovații și raționalizări, care vizează folosirea mai bună a utilajelor și a timpului de lucru. Și acum, în preajma măreței sărbători de la 23 August, ei se prezintă cu un bilanț bogat în acest domeniu. Astfel, de la începutul anului, au fost înregistrate 60 de inovații, din care s-au aplicat 40, aducînd economii postcalculate la prețul de cost de peste 1,2 milioane lei. Dintre acestea, amintim doar cîteva : „Dispozitiv de debitat corp picior container", cu o eficiență de 204.000 lei anual — autor, muncitorul *Simion Hîrțan* ; „Procedeu de recondiționare a acumulatorilor cu plumb" cu o eficiență de 145.000 de lei anual — autor, muncitorul *I. Postolache* ; „Cuțit de strung cu suport de prindere mecanică" cu o eficiență anuală de 145.000 de lei — autor, muncitorul *Valentin Zota*.

Arături pe însemnate suprafețe

Pe măsură ce au fost eliberate de la strînsul recoltei, forțele mecanice au fost dirijate, în majoritatea unităților agricole, la executarea arăturilor de vară. Pînă acum, de exemplu, în fiecare din cooperativele agricole din comunele Gorban, Cozmești, Bivolari, Șipote, Tg. Frumos au fost arate peste 300 de hectare de miriști. In întreprinderile agricole de stat, arăturile au fost executate pe mai bine de 50 la sută din suprafețele ce au fost ocupate de păioase.

Peste tot, mecanizatorii, în frunte cu comuniștii, sînt hotărîți ca, în cinstea zilei de 23 August, să obțină rezultate și mai bune, punînd astfel bază trainică recoltei viitoare.

Livrări peste prevederile de plan

Lucrătorii de la Combinatul avicol intercooperatist și membrii unor cooperative agricole s-au angajat ca în cursul acestui an să livreze o însemnată cantitate de carne de pasăre și ouă pentru mai buna aprovizionare a populației de la orașe. Desfășurînd larg întrecerea socialistă, ei au reușit să obțină succese de seamă. Astfel, combinatul intercooperatist și cooperativele agricole care cooperează cu întreprinderile agricole de stat în creșterea păsărilor au reușit să livreze în primele 7 luni, în plus față de sarcinile de plan, 174 de tone de carne de pasăre și 1.400.000 de ouă.

Producția de carne de pasăre și de ouă a fost obținută cu un consum mai mic de furaje decît cel stabilit inițial. După cum ne-a informat tov. Vasile Vasilescu, medic veterinar la Direcția generală județeană a agriculturii, industriei alimentare, silviculturii și apelor, rezultatele dobîndite se datoresc aplicării tehnologiilor moderne de creșterea păsărilor. Greutatea medie a puilor livrați pe piață a fost la 65 de zile de 1,440 kg.

In cinstea zilei de 23 August, lucrătorii de la Combinatul avicol intercooperatist și membrii cooperativelor agricole crescătoare de păsări sînt hotărîți să livreze, peste plan, alte cantități de carne și de ouă.

DIVERSIFICAREA PRODUCȚIEI, O PERMANENTĂ PREOCUPARE

La Fabrica de tricotaje „Moldova"

Anul trecut, 65 de articole noi ; în acest an, în numai 6 luni, 111 articole noi. Două cifre care, de la prima vedere, ilustrează clar preocupările talentatului colectiv de la Fabrica de tricotaje „Moldova", pentru extinderea gamei de produse prezentate pe piața internă sau externă.

— Exportul reprezintă pentru noi peste 50 la sută din volumul producției, ne spunea ing. *Cornelia Paraschiv*, directorul fabricii. Aceasta presupune și o mare diversitate de articole și modele pe care să le prezentăm partenerilor noștri de peste hotare. Considerăm ilustrativ în acest sens să amintesc că numai de la începutul acestui an și pînă în prezent, am participat la peste 10 tîrguri internaționale, cu zeci de articole, la fiecare. Tîrgurile din Austria, R. P. Chineză, Iugoslavia, Franța, Republica Federală a Germaniei, Malaezia, Spania, Suedia, Tanzania sînt doar cîteva exemple. Recent, m-am întors din Congo-Kinshasa, unde tricotajele românești au pătruns pentru prima dată, făcînd, de altfel, o impresie excelentă.

Și interlocutorul nostru ne arată un număr recent al cotidianului „La Tribune Africaine", în care produsele prezentate cu ocazia vizitei specialiștilor români sînt considerate deosebit de valoroase. De altfel, multe firme străine solicitînd tricotaje din țara noastră specifică expres că doresc să fie executate la Iași. Iar fabrica ieșeană nu le înșeală niciodată așteptările. O dovadă certă este însuși faptul că niciodată, de ani de zile de cînd se produce pentru export, nu a existat vreun refuz de calitate — nici măcar în legătură cu ambalajele.

— *Care este factorul determinant în crearea de noi modele, în diversificarea gamei sortimentelor în general ?*

— Pe primul loc stă, întotdeauna, eficiența lor economică, ne răspunde ing. *Marcu René*, șefa serviciului tehnic din unitate. Totodată, crearea de noi modele trebuie să țină seama și de alte considerente : calitatea produsului rezultat, gradul său de purtabilitate, costul lui. Preocupările se îndreaptă spre modele cît mai ușoare — deci mai ieftine — dar cu aceleași calități ca și cele tradiționale, spre modele și articole rezultate din folosirea integrală a tricotului, spre introducerea de noi procedee tehnice — cu binefăcătoare influențe asupra producției și productivității.

Explicînd aceste direcții principale, ing. *Dan Dumitriu*, șeful serviciului producție, amintea, în primul rînd, de crearea unor modele noi mai „ușoare", prin folosirea unor fire mai subțiri decît pînă în prezent. Este un fapt care duce la ușurarea cu pînă la 15 la sută a greutății produselor și, implicit, la importante reduceri de consumuri specifice la materia primă, pe lîngă alte avantaje cu privire la calitatea tricotajelor respective : rezistență superioară, tușeu mai plăcut, suplețe deosebită. S-au contractat deja din producția anului 1971 importante cantități de maiouri, flanele, pantaloni și slipuri pentru bărbați, avînd aceste calități îmbunătățite. Slipurile sînt rezultatul altei acțiuni de care aminteam — folosirea rațională și integrală a tricotului, în sensul că se produc din „căzăturile" de la croirea altor produse. De altfel, în general utilizarea mai bună a suprafețelor de tricot este în grija creatorilor de modele, multe articole fiind rezultatul acestei griji.

Deoarece multe modele sînt solicitate în cantități relativ mici de către diverși beneficiari, s-au luat măsuri pentru organizarea unor agregate rotative, speciale, la care lucrează numai cîte 4 oameni. O măsură extrem de eficientă, deoarece a introduce pe bandă o comandă mică înseamnă a-i reduce productivitatea cu cel puțin 30 la sută.

Atenția de care se bucură diversificarea producției se răsfrînge — pe de altă parte — și asupra ambalării noilor produse, care trebuie să țină cont și de factorii estetici sau ai reclamei, pe lîngă cei

Const. PĂLĂDUȚĂ

(continuare în pag. a 2-a)

Zile și nopți pline

Stăm și ascultăm pe tov. Constantin Șalaru, președintele cooperativei agricole din Bivolari. Fără pauză, derulează filmul campaniei de vară, care la Bivolari n-a scăzut de loc din intensitate. „Am reușit să vedem și grîul în magazii, ne-a spus dînsul. Acum continuăm cu eliberatul terenului, cu aratul. Orzul, mazărea, mărărichea ce și lucerna pentru sămînță au fost treierate de mult. Miriștea mazării arată și fertilizată e gata pregătită de semănat grîul. Acum scoatem ceapa, arpagicul, strîngem fasolea, stropim via împotriva mucegaiului. Avem încă multe treburi de făcut".

La primă vedere, lucruri arhicunoscute întîlnite la tot pasul în fiecare cooperativă agricolă. Cine n-a terminat recoltatul, cine nu se pregătește pentru însămînțările care bat la ușă și pentru strînsul culturilor de toamnă ? Două lucruri însă ne-au făcut să zăbovim mai mult cu bloc-notesul la țăranii cooperatori din Bivolari : producțiile obținute în medie la hectar de pe întinse suprafețe și, povestea cu eclipsa de lună. „Să vă povestim, ne-a spus Ion Perju, secretarul organizației de partid de la brigada I de la Soloneț. Toți membrii brigăzii ne-am hotărît ca și în noaptea aceea să ieșim la treabă. La lăsatul înserării am pornit cu toții la cîmp, cînd colo ce să vezi ? Eclipsă. Nu ne-am dus acasă. Deși întuneric, am pus cu toții mîna și am continuat strînsul fasolei".

Am aflat apoi că n-a fost prima noapte în care țăranii cooperatori din brigada I condusă de Octav Cojocaru au participat la strînsul recoltelor. „Și nici singurii care au folosit nopțile, mai ales nopțile cu lună, pentru a aduna belșugul ogoarelor, ne-a spus tovarășul Constantin Șalaru. Și cooperatorii din celelalte 9 brigăzi au făcut la fel. Niciodată noi n-am adunat fasolea, de exemplu, ziua pe căldură. Vă închipuiți cîtă risipă s-ar face. Noaptea păstăile sînt mai jilave și nu plesnesc, recolta se strînge bine și nu-i nici așa de cald. Cum e mai bine de muncă. Noaptea, noi am strîns mazărea în grămezi, am strîns, și căram lucerna. Sînt anumite lucrări agricole pe care, pentru a nu avea pierderi, trebuie și noi le efectuăm noaptea". „Și ziua?"—întrebăm noi. „Ziua cîte n-avem de făcut ? In prezent, de exemplu, noaptea strîngem fasolea de pe cele 160 de hectare, dimineața cooperatorii trec la scosul cepei și arpagicului de pe cele 64 de hectare. In cursul acestei săptămîni trebuie să începem și treierișul inului de pe cele 175 de hectare. Ziua nu ne ajunge. Dacă n-am fi folosit și nopțile n-am fi reușit să executăm la timp fiecare lucrare. Grîul de pe cele 850 de hectare l-am adunat în numai două săptămîni".

Ca să poți cunoaște toate tarlalele cooperativei agricole, ca să poți lua cunoștință de toată activitatea ce se desfășoară în această unitate, nu-ți ajunge o zi de colindat cu mașina. Unitatea deține peste 6.000 de hectare. Fiecare cultură ocupă suprafețe apreciabile. Deși încărcată cu un volum mare de lucrări, rar cînd cooperativa agricolă din Bivolari a rămas în urmă cu muncile agricole în vreun sector. Hărnicia și operativitatea în muncă i-au caracterizat întotdeauna pe țăranii cooperatori de aici. Și acestea le-au adus numai cîștig. Obținerea unei producții cu 700 kg. mai mult la hectar decît cea planificată la grîu se datorește, bineînțeles, fertilizării ogoarelor cu îngrășăminte chimice, mecanizării lucrărilor, aplicării unei agrotehnici superioare. Dar și strînsul la timp le-a dat posibilitatea țăranilor cooperatori să adune toată recolta, să nu piardă nimic pe cîmp. Cu 700 de kg. a fost mai mare și producția medie

Gh. STEJARU

(continuare în pag. a 5-a)

La C.A.P. Bivolari

Un orizont mai larg în pregătirea cadrelor de partid

Conf. univ. dr. C-tin SECRIERU
directorul Școlii interjudețene de partid Iași

ACTIVITATEA IDEOLOGICĂ — LA ÎNĂLȚIMEA NOILOR SARCINI!

In momentul de față cînd în țara noastră bazele orînduirii socialiste au fost puternic consolidate, folosirea imenselor posibilități de care dispune această orînduire, utilizarea deplină a potențelor ei creatoare depind într-o măsură tot mai mare de nivelul de conștiință a oamenilor, de înțelegerea tendințelor obiective ale perioadei pe care o parcurgem, de pasiunea și dăruirea pe care toți membrii societății o pun în realizarea celor mai nobile sarcini pe care istoria le-a ridicat în fața poporului nostru. Prin urmare, putem să afirmăm, fără a greși, că astăzi progresul societății noastre depinde din ce în ce mai mult de ceea ce gîndesc și simt oamenii, de sensul pe care îl imprimă propriilor lor acțiuni. De aceea problematica politico-ideologică, morală și cultural-educativă se situează pe primul plan în activitatea partidului nostru, iar cadrele partidului trebuie să fie puternic înarmate cu marxism-leninismul, știința transformării societății.

In acest context capătă o deosebită însemnătate indicațiile prețioase ale tovarășului **NICOLAE CEAUȘESCU** privind îmbunătățirea învățămîntului de partid încît acesta să corespundă cerințelor formării cadrelor de conducere de partid, să creeze conducători de partid în stare să cunoască bine problemele și știința politică a conducerii partidului și societății.

O primă condiție a unei temeinice pregătiri a unui activist de partid o constituie stimularea preocupărilor lui teoretice. In legătură cu aceasta, tovarășul **NICOLAE CEAUȘESCU, la consfătuirea de lucru a activului de partid din domeniul ideologiei și al activității politice și cultural-educative, sublinia faptul că unul din neajunsurile activității noastre teoretice și ideologice se datorește faptului că activiștii cu munci de răspundere se preocupă puțin de problemele teoretice, lăsînd această activitate pe seama unor tovarăși care s-au specializat în activitatea teoretică.** Insuficienta preocupare a activiștilor pentru dezvoltarea teoriei noastre sociale aduce mari prejudicii. Tezele teoretice, în toate domeniile și cu atît mai mult în științele sociale, nu se pot elabora din birou, de către oameni care citesc tot felul de tratate, ci de către acei care iau parte activă la lupta revoluționară, la munca de construcție a socialismului, care se află în fruntea acestei lupte. Prin urmare, în tot procesul de învățămînt urmează să se pună accent mai mare decît pînă acuma pe laturile stimulării activității teoretice. Cursanții urmează să fie atrași tot mai mult la elaborarea unor lucrări, la generalizarea rezultatelor unor analize, la dezbatere de cazuri și la alte forme care să stimuleze participarea lor activă la procesul de învățămînt. O asemenea orientare în organizarea învățămîntului de partid a început să fie aplicată, e drept, în forme incipiente, încă din anul trecut și ea și-a cîștigat o folosire mai largă în organizarea recalificării activiștilor de partid. Anul trecut, de pildă, la cursul cu secretarii din întreprinderile industriale, din construcții și transporturi o parte din timpul afectat pentru seminarii a fost folosit pentru dezbaterea unor studii de caz, privind viața de partid, reușindu-se să se realizeze pe această cale un învățămînt mai viu, mai atrăgător și eficient. Deosebit de utile s-au dovedit a fi asemenea dez-

(continuare în pag. a 5-a)

O imagine din Iașul întinerit (Piața Podul Roș)

Foto : S. LEONID

CARNET IEȘEAN

Inginerii de la Popești

Nu s-a împlinit încă anul de cînd tînărul inginer agronom Dan Cojan, *de prin părțile Sucevei, a fost repartizat la C.A.P. Popești din județul nostru.*

Organele locale, conducerea cooperativei, ca și țăranii cooperatori l-au primit cu dragoste și încredere. Și proaspătul absolvent al Institutului de agronomie din Iași a înțeles datoria lui de a răsplăti prin eforturi de muncă sporite încrederea cu care este înconjurat. Ca șef al fermei vegetale Popești, a reușit să se facă curînd ascultat și îndrăgit de oameni, cu consecințele firești ce decurg de aici : participarea bună a cooperatorilor la muncă și realizarea unor lucrări de calitate.

Oamenii din cadrul fermei vegetale s-au legat sufletește de șeful lor, iar, la rîndu-i, comunistul Dan Cojan s-a legat de oamenii fermei, și prin ei, de întregul sat.

Nu s-a împlinit încă anul de cînd tînărul inginer Dan Cojan a fost repartizat la C.A.P. Popești. Timp suficient însă pentru ca el să fi putut lua o hotărîre, aceea de a se stabili, împreună cu familia sa, definitiv aici. Demersurile le-a și pornit. A solicitat C.A.P.-ului loc de casă și și-a procurat o seamă de materiale de construcții.

Nu s-a împlinit încă anul de cînd tot la Popești a fost repartizat, la cererea acestuia, inginerul Eugen Muha, *de loc din această comună. Și, aflat în conducerea fermei vegetale Hărpășești, tînărul inginer nu precupețește nici un efort în organizarea și desfășurarea muncii. Este doar în întrecere cu ferma condusă de nu mai puțin proaspătul inginer Dan Cojan.*

Nu constituie oare acestea motive de satisfacție și pentru inginerul și, totodată, președintele C.A.P.-ului Popești — comunistul Petru Amăteesei, *fiu al acestui sat, care încă în urmă cu mai bine de 10 ani s-a stabilit definitiv aici, aducîndu-și părticica sa de contribuție la dezvoltarea cooperativei agricole, la ridicarea nivelului de trai, material și spiritual, al colocalnicilor săi ?*

Alice OUATU

INSURECȚIA NAȚIONALĂ ANTIFASCISTĂ DIN AUGUST 1944, REZULTAT AL LUPTEI REVOLUȚIONARE A POPORULUI ROMÂN, CONDUS DE CĂTRE P.C.R.

Instaurarea, în septembrie 1940, a dictaturii militaro-fasciste a constituit începutul celei mai negre perioade din istoria contemporană a României. Locul și rolul care au fost rezervate României în cadrul planurilor agresive ale Germaniei hitleriste erau determinate de o serie de factori, printre care menționăm poziția sa strategică, resursele sale materiale și umane. După cum menționează tovarășul **NICOLAE CEAUȘESCU, „dictatura militaro-fascistă, executînd ordinele Germaniei, a dus o politică de exploatare prădalnică a resurselor naturale, a bogățiilor țării, a pus industria, agricultura și transporturile în slujba războiului agresiv hitlerist".**

Latorită importanței deosebite pe care o aveau resursele economice ale României pentru mașina de război germană, acapararea lor a ocupat un rol important în planurile agresive ale hitleriștilor. Aservirea economică a României, ca urmare a „tratatelor" și acordurilor", din care menționăm cele impuse țării noastre de către Germania hitleristă la 23 martie 1939 și 4 decembrie 1940, au avut consecințe catastrofale pentru viața economică a României. În timp ce România era obligată să livreze Germaniei produse de cea mai mare însemnătate economică, cum erau petrolul, cerealele, vitele etc., cu prețul restrîngerii tot mai grave a consumului intern, „exportul german" destinat țării noastre constituie o adevărată bătaie de joc. Hitlerismul german, cu complicitatea regimului de dictatură militaro-fascistă, a rezervat României situația de totală subordonare economică și politică planurilor agresive ale Germaniei hitleriste. Ca urmare a jafului comis de Germania hitleristă și a războiului hitlerist în care țara noastră a fost împinsă, contrar voinței și intereselor vitale ale poporului român, pierderile totale suferite de România de pe urma subjugării ei de către Germania hitleristă se ridicau la o sumă egală cu bugetul țării din 1945 pe mai bine de 12 ani. Înrobirea și jefuirea economică a României și împingerea țării în războiul hitlerist au lovit grav masele largi populare din țara noastră. Exprimînd interesele vitale ale poporului român, Partidul Comunist a ridicat steagul luptei împotriva fascismului, împotriva dictaturii militaro-fasciste, a aservirii și jefuirii economice a României de către Germania hitleristă, a războiului antisovietic. Punîndu-și viața în primejdie, comuniștii au organizat lupta oamenilor muncii de la orașe și sate contra jafului și terorii fasciste, pentru sabotarea mașinii de război hitleriste, au chemat întregul popor la lupta pentru răsturnarea dictaturii militaro-fasciste, scoaterea țării din războiul antisovietic și alăturarea la coaliția antihitleristă.

Prigoana fascistă instaurată în România a fost îndreptată împotriva tuturor forțelor patriotice. În primul rînd a clasei muncitoare și a Partidului Comunist din România, a celorlalte organizații politice patriotice antifasciste, a intelectualilor și ofițerilor patrioți, a elementelor burgheze care se împotriveau terorii fasciste, a tuturor celora care se pronunțau pentru apărarea suveranității țării, împotriva regimului fascist și a subordonării țării Germaniei hitleriste. Pentru lupta lor dîrză în fruntea poporului român, în apărarea libertăților democratice și a intereselor naționale ale țării, reprezentanții cei mai buni ai clasei muncitoare, comuniștii, precum și alți luptători din rîndul poporului, care s-au ridicat împotriva fascismului, pentru democrație și pace, au fost întemnițați și supuși celui mai crunt regim de exterminare fizică și morală. Lagărele și închisorile, execuțiile și pogromurile n-au putut frîna voința de luptă a poporului român pentru eliberarea României de sub jugul fascist, pentru ieșirea din războiul antisovietic, pentru întoarcerea armelor împotriva adevăratului dușman al României, Germania hitleristă. Intensificarea deosebită a exploatării și asupririi politice a oamenilor muncii, înrăutățirea continuă a situației lor materiale, teroarea fascistă, încălcarea grosolană a independenței naționale și pericolul extrem de grav ce amenința însăși ființa națională a poporului român, ca urmare a subjugării economice și politice a țării de către Germania hitleristă, au făcut ca, în această perioadă, pe prim plan să se situeze profunda contradicție dintre masele cele mai largi populare, pe de o parte, dictatura militaro-fascistă și imperialismul fascist german, pe de altă parte. Intrarea trupelor hitleriste în țară a fost primită cu ostilitate și ură de către majoritatea poporului român. Apreciind acest fapt ca o încălcare grosolană a independenței și suveranității României, masele largi ale poporului român și-au manifestat în cele mai diferite forme profunda ostilitate față de ocupanții hitleriști. În condițiile tiriri României în războiul hitlerist, P.C.R., folosind cu succes experiența acumulată în anii anteriori, reușește să-și lărgească legăturile cu masele largi populare, să organizeze mișcarea de rezistență a poporului român împotriva dictaturii militaro-fasciste. Ridicînd steagul luptei împotriva fascismului, care devenise principala primejdie pentru poporul român, Partidul Comunist chema masele muncitoare, grupările democratice, personalitățile proeminente ale vieții politice și culturale să lupte neîncetat împotriva expansiunii imperialismului german și a agenturii sale interne, pentru apărarea independenței naționale. Folosind experiența legăturilor sale statornicite în anii 1934–1940 cu cele mai largi pături sociale, P.C.R. ridică pe o treaptă superioară aceste legături prin intermediul organizațiilor de masă patriotice. În 1942, a fost înființată Uniunea patrioților, în care activau intelectuali și alte categorii sociale. Organizațiile de partid au întărit legăturile cu Frontul plugarilor, care își desfășura activitatea în rîndurile țărănimii, cu organizații ale Partidului social-democrat, cu Partidul socialist țărănesc. În pofida terorii dictaturii militaro-fasciste, prin miile de luptători revoluționari comuniști și necomuniști, Partidul Comunist din România răspîndea ideile și lozincile sale de luptă, creștea influența politicii sale în rîndurile muncitorilor, țăranilor și intelectualilor. În anii dictaturii militaro-fasciste au luat extindere acțiunile demonstrative cu caracter economic și politic, conflictele de muncă, grevele și sabotarea directă a producției de război. În diferite centre ale țării au avut loc acțiuni ale maselor împotriva fascismului și pentru revendicări economice, ca de pildă demonstrații la Iași, Arad, Valea Mureșului, Valea Jiului etc. Obiectivele rezistenței

din România exprimau interesele naționale vitale ale poporului român, reflectau sarcinile concrete ce stăteau în fața forțelor patriotice decurgînd din situația concretă politică și militară a țării, pe plan intern și extern. P.C.R. a fost factorul însuflețitor și luptei tuturor forțelor antifasciste, a fost sufletul mișcării de rezistență din România. Situîndu-se pe o poziție profund patriotică, P.C.R. a elaborat în acești ani o platformă care prevedea răsturnarea dictaturii militaro-fasciste, scoaterea țării din războiul hitlerist și întoarcerea armelor împotriva Germaniei, lupta pentru eliberarea părții de nord a Transilvaniei, răpită țării prin odiosul dictat de la Viena, formarea unui guvern din reprezentanții tuturor forțelor antifasciste, înfăptuirea de reforme democratice.

Lupta antifascistă, organizată și condusă de P.C.R., a îmbrăcat în condițiile din România forme din cele mai diverse.

O mare amploare a luat sabotajul în regiunea petroliferă, ceea ce a contribuit la o scădere simțitoare a volumului extracției de petrol. Muncitorii ceferiști din București, Ploiești, Brașov, Timișoara, Arad și alte localități sabotau războiul prin distrugerea vagoanelor care transportau trupe și armament spre front. Paralizarea temporară a transporturilor pe calea ferată, datorită numeroaselor acțiuni de sabotaj, era semnalată pe principalele linii feroviare din Moldova. În martie 1942, în gara Nicolina Iași, a fost provocată deraierea a două trenuri germane care totalizau 86 de vagoane, producîndu-se mari neajunsuri în transportarea materialelor pentru front. Întreruperile circulației trenurilor cu muniții, armament și unități militare spre front au produs ciocniri de trenuri în gara Socola-Iași, stația Podu-Iloaiei etc. Au fost tăiate cablurile telefonice germane care asigurau legătura principală pe linia Bacău–Roman–Iași. În portul Giurgiu au fost incendiate un număr de șase vase petroliere care urmau să fie trimise în Germania. Rezistența față de măsurile dictaturii fasciste s-a dezvoltat și în rîndurile țărănimii, manifestîndu-se prin sabotarea livrărilor forțate de produse agricole, ascunderea cerealelor și a vitelor, refuzul de a plăti impozitele, ajutorarea celor nesupuși la încorporare și a ostașilor care părăseau frontul etc. O formă principală a rezistenței populației față de politica dictaturii militaro-fasciste a fost împotrivirea la încorporare, neprezentarea la unități. Nenumăratele materiale documentare, valorificate cu ocazia cercetărilor privind aspectele principale ale perioadei războiului, au dovedit amploarea și varietatea formelor pe care le-a luat mișcarea de luptă antihitleristă, condusă de către Partidul Comunist din România. Ziarele ilegale, numeroasele manifeste și broșuri editate de P.C.R. duceau în mase cuvîntul forțelor patriotice, popularizau obiectivele luptei antifasciste și propunerile comuniștilor de unire a tuturor forțelor antihitleriste. Rezultatele acestei activități se materializau în lupta dusă de masele muncitoare de la orașe și sate, în acțiunile din armată, în formele de protest ale intelectualității progresiste împotriva dictaturii militaro-fasciste, a Germaniei hitleriste, pentru scoaterea României din războiul antisovietic. În condițiile creșterii stării generale de spirit antihitleriste în rîndurile poporului român, P.C.R. a obținut succese însemnate în vederea unirii forțelor patriotice antihitleriste. Astfel, în vara anului 1943 a fost creat Frontul patriotic antihitlerist, la care, alături de P.C.R., au participat : Frontul plugarilor, Uniunea patrioților, Madosz-ul. Frontului patriotic antihitlerist i s-au alăturat unele organizații locale social democrate și ale partidului socialist țărănesc. O contribuție importantă la coalizarea forțelor patriotice pentru o acțiune hotărîtă împotriva dictaturii militaro fasciste și a războiului hitlerist a adus și realizarea Frontului unic muncitoresc între P.C.R. și P.S.D. în primăvara anului 1944. Partidul Comunist Român, pornind de la o temeinică analiză a condițiilor interne și externe din momentul istoric respectiv, a elaborat planul militar al răsturnării dictaturii fasciste, iar cu sprijinul unor generali și ofițeri patrioți a pregătit, cu minuțiozitate toate acțiunile militare ale insurecției. Partidul Comunist Român a folosit cu pricepere, pentru începerea insurecției armate, momentul prielnic care a constat în conjugarea profundei crize politice a dictaturii militaro-fasciste cu împrejurările favorabile create de succesele militare ale coaliției antihitleriste și în primul rînd ale victoriilor armatei sovietice, pe plan extern. Insurecția armată victorioasă, organizată și condusă de P.C.R., la care au luat parte cei mai buni fii ai poporului român, a culminat, în ziua de 23 August 1944, cu răsturnarea dictaturii militaro-fasciste, arestarea lui Ion Antonescu și a celorlalți membri ai guvernului fascist. Realizarea cu succes a planului insurecției, faptul că orașul București, capitala țării, se afla în mîinile formațiunilor de luptă patriotice și ale unităților armatei române, a permis ca imediat în zilele următoare lupta antihitleristă să se desfășoare cu intensitate în Valea Prahovei și alte regiuni ale țării. Armata română a întors armele împotriva Germaniei hitleriste ; de la data de 24 August 1944 România, intrînd în război de partea puterilor aliate, împotriva Germaniei hitleriste, a participat cu toate resursele sale economice și umane, aducînd o însemnată contribuție la zdrobirea Germaniei fasciste.

Insurecția armată antifascistă din August 1944 a avut o importanță excepțională internă și internațională. Victoria insurecției din August 1944, organizată și condusă de P.C.R., a deschis o eră nouă în istoria poporului român, a marcat începutul revoluției populare în țara noastră. Rezultatele imediate obținute prin insurecția națională antifascistă și perspectivele pe care aceasta le-a deschis luptei revoluționare a maselor constituie o confirmare strălucită a justeței politicii partidului, a tacticii sale revoluționare. Procesul revoluționar neîntrerupt, care a început la 23 August 1944, a trecut prin etapa desăvîrșirii revoluției burghezo-democratice și apoi a revoluției socialiste.

Politica profund patriotică, care a stat la baza întregii activități a Partidului Comunist Român, verificată în mod strălucit de întreaga sa istorie, și-a găsit expresia în activitatea revoluționară a maselor, în înfăptuirea unor adînci prefaceri înnoitoare cerute de necesitatea obiectivă a evoluției societății românești pe calea făuririi societății socialiste, a ridicării patriei noastre pe cele mai înalte culmi ale progresului și civilizației.

L. EȘANU

Zeci de solicitări din partea circumscripțiilor sanitare sînt primite în fiecare zi la Aviasan din Iași, de unde „libelulele" zboară la datorie pentru salvarea vieților omenești.

In clișeu Ionel Faifer, dispecer aero (în prim plan), calculează distanțele de zbor.

Foto : I. STRATULAT

Capacitatea de efort – suport biologic al performanțelor sportive

Determinarea capacității de efort constituie unul dintre obiectivele-cheie ale examenului medical adresat sportivilor de performanță. În special urmărirea evolutivă a capacității de efort de-a lungul unui ciclu de pregătire permite medicului sportiv să intervină cu maximum de eficiență și cu indicații precise în procesul de pregătire, mai ales în ceea ce privește dozarea fiziologică a efortului.

În ramurile sportive caracterizate mai ales prin rezistență, unul dintre parametrii cei mai concludenți în determinarea capacității de efort îl constituie consumul maxim de oxigen (cu cît un sportiv consumă mai mult oxigen în efort, cu atît are o capacitate de efort mai mare). Astfel de determinări, întreprinse de numeroși cercetători, au relevat existența unui quasiparalelism în evoluția unor parametri biologici în efortul fizic executat cu o sarcină progresivă. Existența acestui paralelism între lucrul mecanic depus în probă, consumul de oxigen și frecvența inimii au determinat pe autorii suedezi Astrand și Ryhming să emită în 1954 o nomogramă, cu ajutorul căreia, la un efort dozat precis, efectuat la o scară de înălțime reglabilă sau la bicicleta ergometrică, să se poată estima consumul maxim de oxigen.

Bazîndu-ne pe aceste considerente, am introdus determinarea în mod curent a consumului de oxigen prin proba Astrand tuturor sportivilor de performanță ; în tabelele alăturate, sînt redate valorile obținute la unul dintre ultimele controale medicale ; ele sînt redate separat, deoarece s-a constatat că fetele au un consum de oxigen ce se încadrează într-o grupă mai bună decît băieții, considerîndu-se ca o particularitate de sex.

EGHIPELE	NR. SPORTIVI examinați	PULS REPAUS (media grupului)	PULS EFORT (150 wați-medie)	CONSUM OXIGEN pe kg/corp
BĂIEȚI				
Politehnica fotbal	15	58	138	50 ml (50/70)
Nicolina fotbal	21	60	147	51 ml (33/72)
Penicillina fotbal	17	66	151	49 ml (43/56)
Politehnica volei	12	64	156	41 ml (32/63)
Politehnica rugbi	25	64	142	54 ml (35/62)
Politehnica baschet	13	61	140	56 ml (44/69)
FETE		(100 wați)		
Penicillina volei	11	64	142	56 ml (38/62)
Universitatea handbal	12	66	148	55 ml (38/60)
Femina fotbal	15	68	144	50 ml (31/60)
Universitatea baschet	11	74	155	49 ml (27/53)
Universitatea volei	12	70	152	40 ml (27/54)

Tabel cu valorile consumului de oxigen pe kg/corp la sportivii de performanță (după Centrul de medicină sportivă București)

Consum slab	Consum mediocru	Consum bun	Consum foarte bun
52 ml.	58 ml.	66 ml.	peste 66 ml.

Am găsit necesar a reda, pe lîngă valorile consumului de oxigen, și frecvența inimii în repaus și efort (150 wați pentru băieți și 100 wați pentru fete), întrucît este știut că scăderea frecvenței inimii sub influența antrenamentului de la 70 la 50 bătăi pe minut cruță aproximativ 30.000 de contracții în 24 ore ; deci cu cît valorile din tabele sînt mai mici, atît în repaus cît și în efort, cu atît grupul respectiv este considerat mai bine pregătit fizic.

Comparînd rezultatele noastre cu cele obținute de Centrul de medicină sportivă din București, pe grupe de sportivi de performanță, vom observa că parametrul cel mai concludent al capacității de efort — consumul de oxigen pe kg/corp — este așa de mic încît în afară de o singură echipă (Politehnica, fotbal), care are un consum de oxigen mediocru, toate celelalte se încadrează în grupe inferioare ; observația se referă numai la grupele de băieți. Urmărind mai departe cifrele din parantează, care exprimă limitele inferioară și superioară găsite, vedem foarte ușor că în cadrul aceluiași grup sînt sportivi cu grade diferite de rezistență, deci neomogenitate valorică.

Știindu-se faptul că un adult sănătos neantrenat poate să consume într-un minut 46 ml. oxigen pe kg./corp, media consumului găsită la sportivii noștri este de 52 ml. oxigen kg./corp, ceea ce reprezintă foarte puțin mai ales că un sportiv de performanță bine antrenat consumă cu 70—80 la sută mai mult decît adulții sănătoși neantrenați.

Concluzia practică care reiese din acest sumar studiu este că antrenamentele efectuate nu asigură dezvoltarea capacității de efort la nivelul cerințelor performanței actuale. Se impune ca ele să fie astfel alcătuite încît intensitatea sporită să nu fie sporadică sau de scurtă durată ; respectarea cu strictețe a celor trei caracteristici (durata, constanța vitezei de alergare și intensitatea adaptată la posibilitățile funcționale ale fiecărui sportiv), ce stau la baza antrenamentelor moderne — de durată și cu intervale — va duce la îmbunătățirea substanțială a rezistenței, baza exprimării măiestriei tehnico-tactice a tuturor sportivilor și cea mai perfectibilă dintre calitățile fizice de bază.

Ne exprimăm speranța că antrenorii vor ști să valorifice la maximum colaborarea cu Cabinetul de medicină sportivă, pentru a găsi cele mai bune metode și mijloace în vederea ridicării capacității de efort a sportivilor la nivelul cerințelor impuse de performanțele mondiale.

Ioan APOSTOL
medic specialist sportiv

Diversificarea producției

(urmare din pag. 1)

mecanici, funcționali. Din păcate, am constatat și un aspect de neînțeles al muncii acestor oameni. În timp ce se depun eforturi susținute pentru prezentarea produselor fabricii peste hotare, de popularizarea acestora pe plan local se ocupă extrem de puțin. Posibilități sînt, mai ales prin magazinul propriu de prezentare, dar despre inactivitatea acestuia s-a mai scris în ziarul nostru. Sîntem informați că fabrica va participa la Expoziția realizărilor economiei naționale, din acest an, cu 36 de modele noi, sau că va trimite produse la diverse expoziții organizate de minister. Trebuie oare să mergem la București, sau în altă localitate din țară, ca să le putem vedea ? Asupra acestor aspecte, credem că atît conducerea fabricii cît și Ministerul Industriei Ușoare trebuie să intervină cu măsuri energice, mai concrete.

Revenind la problema diversificării, trebuie subliniate preocupările colectivului de tehnicieni din unitate, pentru introducerea în fabricație a firului poliesteric, care va conduce la o substanțială reducere a importului de bumbac, la o folosire rațională a celui indigen. Introducerea — nu peste mult timp — a utilajelor necesare vopsirii acestor fire va constitui, fără îndoială, o nouă etapă în afirmarea tricotajelor ieșene.

Micro-mozaic economic

Organizare... dezorganizată

De curînd, au început lucrările de finisaj la fațada dispensarului din microraionul III Tătărași. Lucrul este în toi, dar organizarea muncii nu prea. Materialele necesare au sosit, dar nu au asigurată nici un fel de securitate și nici nu sînt adăpostite împotriva intemperiilor naturii. Nici un fel de țarc pentru ele. Este vorba de însemnate cantități de praf de piatră, mozaic, material lemnos etc. După terminarea programului, copiii se joacă nestingheriți în ispititoarele grămezi de materiale, iar unii cetățeni, certați cu etica, „ciupesc" din ele. Și, uneori, chiar constructorii le risipesc. O confirmă aleile pietonale din jurul dispensarului, alei ce sînt „asfaltate" cu un strat alb de var. Ni s-a spus că autobasculantele care-l aduc poartă vina...

Cît despre folosirea timpului, treaba merge strună (?!?) ; programul nu începe la ora 7, se stă la taifas, iar maistrul Gheorghe Dănilă este foarte rar văzut pe acolo. Bunăoară, în ziua de 13 august a.c., nici la ora 7,30 zidarii nu începuseră lucrul din lipsă de mortar. Stația de mortare, care se află la numai cîteva sute de metri, nu funcționa. Doctiitorul șefului de brigadă, Constantin I. Olaru, de la stația de mortare, ne-a justificat staționarea acesteia prin lipsa apei. Realitatea însă era alta. Apa curgea din belșug, numai că robineții de la care se alimentează stația au fost montați greșit, fapt constatat chiar de tov. Olaru, în prezența noastră.

Deci, o veritabilă organizare... dezorganizată.

Amnezia costă 49.905 lei

Recent, la C.A.P. Dolhești revizia de fond efectuată de organele de control ale Băncii pentru agricultură și industrie alimentară — Sucursala Iași — a stabilit o pagubă adusă avutului obștesc în valoare de 49.905 lei. Neglijența și abuzul au fost principalele cauze. Aurel Bești, șeful contabil al C.A.P., a avizat și achitat, fără aprobări prealabile, norme de muncă în plus ; a aprobat retribuție suplimentară în porumb pentru personalul tehnic-administrativ, retribuție de care a beneficiat și el ; alte plăți ilegale în valoare de 21.000 de lei ; a tolerat abuzurile în folosirea bunurilor și fondurilor cooperativei ; nu a exercitat controlul preventiv și posterior în activitatea gestionarilor, săvîrșind abateri de la disciplina financiară ; a condus cu totul necorespunzător evidența contabilă.

Pe de altă parte, Ilie Tăbăcaru, președintele cooperativei, și inginerul Bălan, în loc să-și îndeplinească sarcinile statutare prin inițierea măsurilor de recuperare a pagubelor amintite, contestă nefundamentat constatările reviziei.

Se pare că atît președintele cooperativei cît și inginerul Bălan au uitat că procesul-verbal de verificare l-au semnat fără nici un fel de obiecțiuni, confirmînd, astfel, toate neregulile existente în unitatea ce o conduc. O amnezie de care credem că trebuie să țină seama Uniunea județeană a cooperativelor agricole de producție.

Poșta rubricii

În scrisoarea de răspuns la nota critică „Optică anacronică", Fabrica de bere și spirt ne informează că a îndeplinit și depășit planul de predare a fierului vechi, pe anul 1971, cel existent în fabrică fiind necesar unității. Sînt, de asemenea, salutare măsurile luate pentru retrierea și asigurarea împotriva degradării a pieselor și utilajelor existente în curtea fabricii. O remarcă, însă. Poate, în viitor, nu se va mai aștepta semnalul ziarului pentru asemenea inițiative.

*

După îndelungi așteptări, am primit și răspunsul (de altfel, foarte telegrafic) de la Trustul de construcții industriale Iași la nota noastră critică intitulată „Inerție prelungită".

Iată ce ni se comunică în scrisoarea semnată de ing. Anastasiu, director cu producția : „Ritmul nesatisfăcător la investiția „Dezvoltare Fabrica de utilaje și piese de schimb" Iași se datorește lipsei mijloacelor de producție și în mod special a macaralei de 20 tone pentru montaj prefabricate. În cursul acestei săptămîni se va primi această macara care va contribui la devansarea lucrărilor".

Credem că va lua notă de această informație și conducerea Uzinei de utilaje și piese de schimb, de la care așteptăm confirmarea afirmațiilor constructorului. Poate este nevoie și de o macara pentru ridicarea... inerției ce domnește încă pe acest șantier.

Z. M. P.

ÎN 24 DE ORE

Radio Iași

Programul de seară (14 august) : 17.00 Buletin de știri ; 17.10 Cîntecul care mi-e drag ; 17.45 Caleidoscop științific ; 18.00 Revista melodiilor ; 19.00 Radiojurnal ; 19.15 Piese executate de fanfară ; 19.30 Cutezătorii ; 20.00 Estrada melodiilor ; 20.30 Jurnal literar ; 20.50 Cîntece de petrecere și romanțe ; 21.15 Scena ; 21.30 Vă invităm la dans ; 22.00 Seară de poezie. Versuri despre marele compozitor G. Enescu din volumul lui Nicolae Tăutu ; Vă invităm la dans (continuare).

Programul de dimineață (15 august) : 8.00 Buletin de știri ; 8.05 Cîntece patriotice ; 8.20 Descriptio Moldaviae ; 8.40 Cîntecul care mi-e drag ; 9.00 Dialog cu ascultătorii ; 9.20 Cantonete — Ralliul melodiilor.

Televiziune

16.15 Deschiderea emisiunii. Emisiune în limba germană ; 18.00 Bună seara, fete! Bună seara, băieți! ; 18.30 Campionatele europene de atletism. Înregistrare de la Helsinki ; 19.15 Publicitate ; 19.20 1001 de seri — emisiune pentru cei mici ; 19.30 Telejurnalul de seară ; 20.00 Săptămîna internațională ; 20.15 Tele-enciclopedia — Gheorghe Tattarescu — Breviar — Cugar — Jet de foc ; 21.10 Film serial : „Urmărirea" — episodul „Haine vechi" ; 22.00 Emisiune muzical-distractivă cu : formația Romer, Corina Ghiriac, Coca Andronescu, Dem. Savu, Păstorel Ionescu, Cristina Dan, formația „Cantabile", Doina Spătaru, frații Grigoriu, Aurelian Andreescu, Dem. Rădulescu, Vasilica Tastaman, Margareta Pîslaru ; 23.15 Telejurnalul de noapte ; 23.30 Închiderea emisiunii.

Cinematografe

VICTORIA, orele : 9 ; 14.40 ; 17.45 ; 20.50 și la grădina Ripa galbenă, ora 20 : „O floare și doi grădinari" ; REPUBLICA, orele : 9.15 ; 11.15 ; 15 ; 17 ; 19 ; 21 : „Riscul" ; COPOU, orele : 9 ; 11 ; 15 ; 17 ; 19 ; 21 : „Dă-i înainte, cowboy" ; ARTA, orele : 9 ; 11 ; 15 ; 17 ; 19 ; 21 : „Celebrul 702" ; TĂTĂRAȘI, ora 10 : Program pentru copii și tineret ; orele : 16 ; 19 : „Vagabondul" (două serii) ; NICOLINA, orele : 16 ; 18 ; 20 : „Apa curativă".

Telefoane utile

13673 — Agenția de voiaj C.F.R. ; 12020—14199 — Deranjamente la instalații rețele electrice ; 14308 — Magazinul cu autoservire „Unic" — serviciul de comenzi la domiciliu ; 14532 — Dispecer taximetre (Piața Unirii) ; 16820 — Miliția municipiului Iași ; 16120 — Spitalul de obstetrică și ginecologie (Maternitatea) ; 31230 — Spitalul de copii (Tătărași) ; 18050 și 13339 — Inspectoratul județean de securitate Iași ; 15436 — Magazinul de flori din Piața Unirii.

Mîine, la fotbal

Stadionul „Tineretului", ora 9 : A.C.G.B. — Nicolina (Cupa României) ; **ora 11 :** Siderurgistul — Penicilina (Cupa României) ; **ora 16 :** Terom — Textila Botoșani (Cupa României).

Stadionul „23 August" (terenul II), ora 9.30 : Finala „Cupei cartierelor".

Loto

La tragerea LOTO din 13 august 1971, au fost extrase următoarele numere :

Extragerea I : 80 46 3 71 50 67 23 7 76.

Fond de cîștiguri lei 599.914.

Extragerea a II-a : 9 62 60 42 45 72 84.

Fond de cîștiguri lei 558.635.

Timpul probabil

Vremea se ameliorează treptat, devenind schimbătoare, cu cerul variabil, temporar senin. Cu totul izolat la munte, se vor semnala averse de ploaie. Vîntul va sufla slab pînă la moderat din sectorul nord-vestic. Temperatura aerului va crește ușor ; minimele vor fi cuprinse între 11 și 16 grade, iar maximele între 22 și 26 grade.

Dezlegarea jocului apărut în nr. 7745 al ziarului nostru

ORIZONTAL : 1. Rea — Știre ; 2. Eftimie — S ; 3. Velă — Sită ; 4. Ecarté — RR ; 5. RTZ — R — Șef ; 6. E — Umerașe ; 7. Er — Nalt ; 8. Avizat — Ia ; 9. Ca — A — Anin.

VIAȚA CULTURALĂ

Cine poate restitui forța cîntecului de masă

A vorbi despre forța mobilizatoare a muzicii corale ar însemna să încerci să demonstrezi un adevăr axiomatic, verificat de atîtea ori în practică, căci cîntecul a însoțit totdeauna poporul nu numai la serbări, ci și în ajunul marilor bătălii sau demonstrații, pe șantierele de muncă sau în momentele de odihnă. Este un factor cu o influență pe care psihologii au explicat-o de mult și care totuși se cuvine a fi reluat fiindcă, în ultima vreme, acest gen a fost adeseori abandonat în favoarea altora, de pur divertisment, neglijîndu-se valențele sale educative.

Cauza ?

Compozitorul **Vasile Popovici**, laureat al Premiului de Stat : Sînt, după cum se știe, unul din veteranii muzicii corale și în special al cîntecului de masă care, după opinia mea, trebuie să răspundă unei înalte misiuni sociale, constituind înainte de toate un izvor de lumină, de frumusețe și speranță. De aceea în lucrările mele am năzuit întotdeauna să ofer un conținut educativ și emoțional, căruia să-i corespundă echivalențe sonore, capabile să impresioneze, să convingă, să cultive elanul constructiv, să dinamizeze energiile. Și am considerat că am reușit cu adevărat numai atunci cînd am constatat că unele din cîntecele mele dobîndiseră o largă putere de circulație, devenind un bun spiritual colectiv. Cu toate acestea însă, în ultima vreme, n-a mai fost abordat atît de mult de către compozitori cîntecul de masă, unul din motive fiind și acela că nu i s-a mai acordat de către formațiile corale, radio, televiziune etc. atenția pe care o merită. Faptul este cu atît mai surprinzător, cu cît aceste creații inspirate din aria marilor teme oferite de trecutul glorios al neamului și de înfăptuirile prezente, slujesc înalte idealuri și bat la unison cu pulsul și ritmul societății noastre. Ne-am pomenit pe de altă parte și cu situația că o serie de lucrări valoroase sînt date uitării numai pe motivul că au pe ici pe colo cîte un vers pur și simplu depășit, care s-ar putea foarte ușor modifica și în felul acesta și cîntecele ar putea reintra în circuit, îmbogățind repertoriile. Ca să nu mai spun că unii — din păcate chiar și compozitori — consideră cîntecul de masă un gen minor, subapreciindu-l și ignorînd amănuntul că în fond în artă nu există Cenușărese și că numai valoarea autentică este cea care dă dreptul de intrare în patrimoniul artistic. E timpul ca asemenea optici să fie revizuite.

Compozitorul **Sorin Vinătoru** : Și eu sînt de părere că muzica corală și îndeosebi cîntecul de masă au fost în ultimul timp plasate pe un plan secundar, făcîndu-se loc în schimb rezultatelor unor experimente care nu sînt de loc accesibile marelui public. Nu-i mai puțin adevărat că și în muzică, întocmai ca și în alte domenii ale artei, sîntem cu toții preocupați să căutăm, să explorăm, să creăm ceva propriu epocii noastre. Dar, după părerea mea, efortul înnoitor, împrospătarea limbajului și a tehnicii nu trebuie confundate nici un moment cu extravaganțele stilistice, cu manifestările zgomotoase și exacerbate, care nu au nici un fel de afinități de expresie și structură cu muzica specific românească, mai degrabă înclinată spre lirism și străbătută de un suflu poetic. De asemenea, lărgirea tehnicii componistice pe plan național și universal nu trebuie să ducă la diminuarea resurselor inspirației folclorice, ci dimpotrivă. Or, această sursă a fost și ea neglijată uneori, ignorîndu-se faptul că folosind direct sau depășind elemente de limbaj din cîntecul popular, apar noi posibilități de înnoire a muzicii contemporane. După mine, Expunerea tovarășului **NICOLAE CEAUȘESCU** la consfătuirea de lucru a activului de partid din domeniul ideologiei și al activității politice și cultural-educative a venit să atragă atenția asupra unor sarcini importante. Indicațiile date Uniunii compozitorilor de a milita pentru apariția unor lucrări muzicale inspirate din lupta revoluționară, patriotică a poporului nostru, din conștiința socialistă sînt pentru noi un prețios îndreptar și un motiv de satisfacție.

George Pascu, muzicolog : Adevărul este că mișcarea corală de masă, care acum un deceniu cunoscuse un avînt cu totul deosebit, este mult mai redusă de cîtva timp încoace, cultivîndu-se în schimb cu asiduitate formația corală de cameră. Este drept că aceasta implică un nivel cultural mai ridicat și de aceea ne bucurăm cînd în diferite orașe ale țării apar și se dezvoltă asemenea formații, dar nu trebuie să uităm în nici un caz că pentru a ajunge interpret în cadrul lor și mai ales pentru a le înțelege muzica e necesară o fază preliminară și anume cultivarea ansamblurilor corale de amatori cu repertoriul lor specific. În programele acestor coruri trebuie incluse cîntece mobilizatoare, cu profundă aderență la creația populară, lucrări care muzicalizează marea masă și o pregătește pentru o execuție și receptare mai elevate.

RED. : Ce credeți că trebuie întreprins pentru tineret și îndeosebi pentru tineretul școlar ?

Prof. **Dora Maria David** (Podu-Iloaiei) : Ca profesor de muzică pot spune că pionierii și școlarii dispun de un repertoriu bogat în lucrări patriotice și cîntece care îndeamnă la muncă, la învățătură etc., reflectînd eroismul, patosul revoluționar, entuziasmul etc., toate acestea fără grandilocvență sau convenționalism. Pentru elevii mai mari, pentru U.T.C.-iști trebuie să constat că repertoriul este cam deficitar. În fond avem nevoie de mai multe cîntece patriotice atrăgătoare, apropiate tematic de orizontul spiritual al tînărului de astăzi. În ceea ce privește ansamblurile corale din școli constatăm că sînt puține și aceasta fiindcă elevii sînt insuficient antrenați în asemenea activități. După mine sarcina respectivă nu revine exclusiv profesorului de muzică, ci și diriginților care e cazul să considere muzica drept un puternic factor educativ și să nu se opună în nici un caz sprijinirii organizării de coruri, așa cum au procedat unii dintre ei.

Prof. **Cecilia Lupescu**, director adjunct la Liceul pedagogic „Vasile Lupu" : La noi în școală ne preocupăm ca fiecare absolvent să plece cu un repertoriu armonios alcătuit încît, atunci cînd va deveni activist cultural, să-l poată folosi din plin. Mai mult, dată fiind lipsa stringentă de dirijori în mediul rural, am înființat cu sprijinul Școlii populare de artă și un cerc de dirijat în care ne punem mari speranțe. Nu pot omite nici corul nostru, unanim apreciat, și nici cercul de folcloriști, care culeg cîntece populare și ar fi bucuroși dacă ar exista o preocupare mai intensă pentru editarea unui număr sporit de culegeri de folclor.

Gheorghe Novac, directorul Căminului cultural din Scînteia : Într-adevăr, corurile amatoare și în special cele de la sate reclamă un sprijin pe mai multe planuri și îndeosebi în componența repertoriilor, fiindcă aceste ansambluri nu au un nivel tehnic care să le permită interpretarea unor lucrări dificile în genul celor realizate, în ultima perioadă, mai ales de către tineri compozitori în căutare de inovații moderniste, de cele mai multe ori cu accesibilitate foarte restrînsă. Deci pentru corurile mici trebuie scrise melodii simple, bineînțeles nu în sensul de a se face vreun rabat de calitate, ci dimpotrivă cu deosebită melodicitate, lirism și răsunet la auditori. Personal m-am hazardat incluzînd în programul grupului vocal de la căminul cultural numai coruri clasice, destul de pretențioase pentru pregătirea formației noastre și voi căuta să operez schimbările necesare.

*

S-a mai arătat cu prilejul anchetei noastre că numărul broșurilor care să cuprindă coruri este încă redus, iar cele care se editează apar adeseori cu greșeli regretabile fiindcă nu există un specialist muzicolog la Casa județeană a creației populare. Se mai resimte apoi lipsa îndrumării de specialitate deoarece nu se iau inițiative în acest sens, deși avem la Iași numeroase cadre competente în instituțiile muzicale. În fine, s-a făcut propunerea, avînd în vedere datoria de a continua și îmbogăți marile tradiții ale muzicii corale, să se organizeze la Iași un festival periodic, la scară republicană, cu participarea celor mai bune coruri și celor mai valoroși compozitori. Sînt cîteva sugestii care credem că trebuie să fie luate în discuție de către Comitetul județean pentru cultură și artă și celelalte organisme specializate.

Elena PIETRARU

ANCHETA NOASTRĂ

Partidului

Foc tainic al frunții dînd materiei sens,
Voltaic freamăt al brațelor, intens,

Crescînd cetăți și rodului dînd miez de vis,
Iar vrerii de a fi om un drum deschis,

Prin tine creștem, în al tău destin
Ne împlinim părinții întru cei ce vin —

O țară-n timp, eroic rotind, mistuitor,
Miracol de legendă în nimb de viitor ;

Din legea firii noastre în necurmat avînt
Partid, spre tine viața ni-i crez și legămînt.

Cînd se rostește dreaptă istoria în noi,
Și sună timpul — sferic pol esenței — de eroi,

Cînd o întreagă țară și un întreg popor
Sînt vertical destin în steagul tricolor,

Din legea firii noastre, în necurmat avînt
Partid, spre tine viața ni-i crez și legămînt.

Vasile CONSTANTINESCU

La cules. Sculptură în lemn (autor Gh. Bița), inspirată din folclorul Cotnarilor.

În curînd, la Iași

Un turneu al teatrului din Lublin

La scurtă vreme după ce Teatrul național „Vasile Alecsandri" din Iași a efectuat un turneu în R.P. Polonă, obținînd un remarcabil succes, un colectiv al teatrului din Lublin va vizita orașul nostru în cadrul schimburilor cultural-artistice dintre cele două țări. Cu acest prilej va fi prezentat la 27 august a.c. pe scena Naționalului ieșean un spectacol cu piesa *„Cine ești tu"* de J. Bryll. La 28 și 29 august vor putea fi vizionate spectacolele cu piesa *„Act întrerupt"* de T. Rozewicz.

SPECTACOL DE MUZICĂ ȘI POEZIE

De curînd în sala clubului Casei municipale de cultură „Tătărași" a avut loc un spectacol de muzică și poezie intitulat „Divertisment — club". La realizarea acestui spectacol și-au dat concursul formații și soliști de muzică populară și ușoară, recitatori ai Casei de cultură. Actorii Ion Lazu și Alexandru Blehan de la Teatrul Național au recitat poezii patriotice din creația lui Vasile Alecsandri.

Biblioteca și manifestările cultural—educative

Dintre acțiunile educative, organizate recent de bibliotecа orășenească Pașcani în colaborare cu biblioteca Clubului „Unirea" și U.T.C. amintim : seara de evocări „O pagină din cronica eroică a clasei noastre muncitoare", discuția la masa rotundă „Etic și estetic" precum și seara literară „Alecsandri — cîntăreț al frumuseților patriei".

TEXT, SPECTACOL, PUBLIC

M. R. IACOBAN

Odată, înaintea începerii spectacolului cu o piesă a subsemnatului, un actor bucureștean a desfăcut ușurel cortina, strecurînd o privire în sală. **„Ei, a venit nea Ionescu?"** — l-a întrebat un coleg. **„A venit"**. Pe moment n-am izbutit să prind sensul exact al scurtului dialog. Care Ionescu? Și cum a fost descoperit dintr-o ochire în sala plină și slab luminată? Abia mai tîrziu am avut a afla că acest **Ionescu**, despre care actorii discută întotdeauna cu respect și dragoste caldă, este, de fapt, **măria sa publicul spectator.** Devenit, în pofida legilor gramaticii, substantiv colectiv, apelativul **Ionescu** capătă posibilitatea de a conferi necunoscutului din sală o identitate anume, preschimbîndu-l într-un prieten, rudă, cunoștință. În același timp, șăgalnica poreclă unifică stalul, lojile, balconul, focalizînd toate privirile ațintite spre scenă într-una singură : aceea a contemporanului nostru **Ionescu**. Și o dată spectacolul început, reacțiile infinit diferențiate ale fiecărui musafir al teatrului se vor ordona și contopi, devenind reacția comună a sălii — fiindcă măria sa spectatorul „răspunde" (sau nu) doar prin corul unit al aplauzelor. După terminarea reprezentației, **Ionescu** devine Ionescu—strungarul, Ionescu—studentul, Ionescu—funcționarul, Ionescu—ostașul; care să fi fost, în timpul reprezentației, secretul înmănunchierii atîtor personalități diverse într-una singură, colectivă și totuși individualizată, lucidă, receptivă, exigentă? Catalizatorul rămîne, înainte de orice, valoarea și adresa clară a textului dramatic. Piesa adevărată, dat fiind însăși specificul teatrului, nu poate avea decît o „deschidere" largă spre toate categoriile de public — și mă tem că, adeseori, dramaturgii uită acest adevăr esențial și elementar în același timp. A aduce și a utiliza automat în teatru criterii împrumutate din domeniul prozei sau al poeziei (Atenție! S-ar putea ca și acolo să fie vorba de optici eronate !) este o greșeală, cu atît mai evidentă cu cît se transpiră mai mult pentru legitimarea ei. În chip stagiunea trecută am avut a vedea spectacole destinate cu premeditare unui soi de „elită" (?!) a publicului — mizîndu-se, de fapt, pe sfîntul snobism, ascuns sub masca de nylon a „sincronismului". Așa au apărut pe scenele noastre piese a căror acțiune se petrece „undeva, cîndva, cumva", fiindcă, vezi—poveste, marile sentimente, aspirații, drame, nu se pot plasa decît într-un mediu „dezinfectat" de orice referire la o anume epocă ori determinare spațială. Eroarea n-are nici măcar privilegiul de a fi nouă; Camil Petrescu o combătea vehement încă din 1924, scriind : „...dar a gîndi, a suferi, a iubi, a se îndoi, a nădăjdui și a uri nu sînt fapte care se pot imprumuta, ele presupun (...) o uriașă ascendență", o filtrare și o decantare prin prisma unei sensibilități naționale, a modului de a gîndi propriu unei anume colectivități umane și unei epoci anume. A suspenda o poveste de dragoste într-un soi de vid absolut, a boteza personajele cu nume nereperabile, geografice, a epura din decor ceasurile și calendarele — iată nu un act de rafinament și nu o tentativă de a ajunge la „marile esențe", ci pur și simplu o dezertare de la răspunderile pe care le implică referirile responsabile și angajate la evenimente, fapte și gînduri proprii epocii pe care o trăim. Și-i firesc faptul că publicul larg a ocolit acest gen de spectacole ce se voiau „înnoitoare"; doar substantivul colectiv Ionescu desemnează, în cazul nostru, **o realitate**, ce caută să se recunoască într-o **realitate**, transfigurarea artistică urmînd să înnobileze actul creației, nu să presare capcane ori să desființeze indicatoarele de pe drumul cunoașterii. De altfel, aici este vorba și de o altă prejudecată ce ține tot de mentalitatea lipsei de stimă pentru spectator : încifrarea comunicării pînă cînd fraza se opacizează, întru obținerea impresiei (false, evident) de profunzime așa-zis „intelectuală". Tot Camil Petrescu și tot cu vreo cinci decenii în urmă scria despre toate acestea cu justificată mînie : „...marele geniu necunoscut va fi ermetic, ca un rebus de ziar, va avea o înfățișare **originală**, așa cum se deghizează agenții secreți proști"... În materie de artă, deghizările au viață scurtă — în teatru, probabil, cea mai scurtă, fiindcă măria sa spectatorul are la îndemînă fantastica armă a **indiferenței**, cu care sancționează direct, prompt și definitiv. Tot de o anume lipsă de stimă față de public ține și revoluționarismul de cafenea pe care-l afișează unele texte așa-zis de „dvangardă" — de fapt, banale și inexpresive colecții de lozinci. Spectacolele de acest gen se joacă de două—trei ori (cel mult!), iar realizatorii se grăbesc să dea vina (adeseori la un mod jignitor) pe... publicul insuficient avizat, cultivat ș.a.m.d. Spectacolul prinde? E meritul textului, regiei, actorilor. Spectacolul cade? E vina publicului! N-am auzit niciodată să se acorde spectatorilor vreun merit cît de firav atunci cînd se înregistrează un dublu succes, de „stimă" și de „casă" (chestiunea cu **succesul de stimă** mi se pare un enorm moft — dar despre aceasta cu alt prilej), însă mai întotdeauna cei din stal vor fi principalii vinovați atunci cînd reprezentația se soldează cu-n fiasco... Organizatorul de spectacole va toci trei perechi de pingele epuizînd contracte și momind școli, dar prezența așa-zisului „public organizat" nu mai poate avea semnificația sălilor în care sute de „lonești" au venit din proprie inițiativă, știind că piesa din acea seară îi va face să-și recunoască gîndurile, sentimentele lor cele mai autentice și mai nesofisticate. „Avem un public minunat" — spunem aceasta atît de des, încît aproape uităm că față de acest public minunat avem și datorii, între care una majoră ține de esența actului teatral : comunicare, cunoaștere, influențare. A discuta un text dramatic și mai ales un spectacol în afara ecoului avut la publicul obișnuit, mi se pare un act gratuit și hilar : ca și cum am planta ceasuri publice și apoi am închide cadranele cu obloane, încredințînd o duzină de chei citorva „aleși". **„Numai o literatură care se inspiră din viața poporului și se adresează cu adevărat poporului, numai o astfel de literatură are durabilitate, va trăi multă vreme"** — a spus secretarul general al P.C.R., tovarășul **NICOLAE CEAUȘESCU**, la întîlnirea pe care a avut-o recent cu scriitorii în stațiunea Neptun. Aceste cuvinte profunde și exacte luminează cu claritate și relația public-scriitor, relație în afara căreia orice discuție privind textul dramatic mi se pare nulă și neavenită.

PUNCTE DE VEDERE

Ev comunist

Sub pleoapa țării august roșu arde.
Noi sîntem pleoapa. În adîncul nostru
Focul pulsează ca un astru.
Zeul luminii ne-a desferecat
și clar s-a făcut ochiul nostru
și trupul luminos precum ochiul...
Azi, porumbeii ni se cuibăresc
deasupra umărului. Peste lespezi de marmură
ard trandafirii memoriei...

În jurul focului cercurile vîrstei :
Noi, porumbi blînzi, solemn plutim în aer,
scîntei ținem pe aripi, respirăm
văzduhul pur al libertății.
Minunată este această ședere-n lumină
Aripele noastre poartă clare scîntei
și noi răsfrîngem cu întreaga ființă
ziua din august în care pendulul
bătea în boltă era comunistă...

Vasile MIHĂESCU
— student —

Dansatorii din Păușești pe scena Teatrului de vară din Iași.

CĂRȚI ■ CĂRȚI ■ CĂRȚI

GH. I. IONIȚĂ

„Pentru front popular antifascist în România"

Volumul „Pentru front popular antifascist în România" apărut în Editura Politică înfățișează amplu, pe baza unei documentări în largă măsură inedită, activitatea a paisprezece organizații de masă în perioada 1935—1938.

Autorul nu uită să sublinieze faptul că Partidul Comunist Român a manifestat o grijă deosebită și permanentă pentru asigurarea continuității muncii cu masele, înlocuind de fiecare dată organizațiile dizolvate cu altele noi și îndrumîndu-le pe acestea să suplinească golul produs.

Se subliniază în lucrare, cu deplin temei, că în anii 1935 — 1938 fiecare din succesele obținute de mișcarea democratică, antifascistă din țara noastră poartă în sine și contribuția mai mică ori mai mare a organizațiilor de masă legale conduse de P.C.R.

Cartea constituie, pe această linie, o trecere în revistă a principalelor momente ale luptei desfășurate de forțele democratice din România, sub conducerea partidului comunist, pentru făurirea Frontului popular antifascist.

Volumul de față este o contribuție meritorie care pune în valoare una din paginile cele mai luminoase din trecutul de luptă al mișcării revoluționare și democratice din România, sub conducerea partidului

DUMITRU MATEI

„Tradiție și inovație în artă"

Problema discutată în cuprinsul volumului „Tradiție și inovație" de Dumitru Matei, apărut în Editura Academiei, a provocat controverse în toate timpurile și autorul motivează că o definiție a noțiunilor respective utilizabilă în orice moment evolutiv și pentru orice problematică de creație este imposibilă. Studiul de față urmărește doar o perspectivă de cercetare intrinsecă a raportului tradiție—inovație.

După opinia autorului, inovația în artă înseamnă în fond apariția unor forme noi, în raport cu o structură spirituală nouă, o dată cu evoluția raporturilor artei cu civilizația și cultura. Dumitru Matei mărturisește că, în domeniul literar și artistic, raportul tradiție — inovație a primit, pe parcursul cercetării, multiple sugestii de metodă din literatura românească de specialitate în primul rînd.

Înțelegerea tradiției ca energie spirituală activă în istorie, ca forță generatoare a unui vast cîmp de implicații în evoluția umanității, rezumă o reprezentare adecvată fenomenului. Tradiția poate fi socotită, deopotrivă, și sursă de viață și sursă de creație.

M. HĂRĂBOR

Noi bibliografii de recomandare la Biblioteca municipală Iași

Urmărind să pună la dispoziția cititorilor instrumente cît mai operative pentru informare în legătură cu fondul de cărți al bibliotecii, serviciul de informare bibliografică a editat o colecție de bibliografii de recomandare, inedită prin forma de prezentare. Pînă în prezent s-au tipărit 8 lucrări care au ca temă principală recomandarea celor mai bune cărți ce se referă la realizările României socialiste, la istoria patriei, la personalități care au adus o contribuție deosebită la crearea civilizației românești.

Paralel cu acestea, alte lucrări se referă la literatura științifică și tehnică care contribuie la informarea de specialitate a cadrelor de tehnicieni, ingineri etc.

Inițiativa redactării unor asemenea instrumente de informare a fost binevenită și demonstrează cît de largă poate fi gama lucrărilor de bibliografie ce trebuie editate de către bibliotecile publice.

L. M.

Faptele – expresia conştiinţei

Un ţel înalt, o idee nobilă conturează un om

Ascultîndu-i cum vorbesc despre munca lor, despre pasiunea cu care îşi îndeplinesc obligaţiile profesionale, vezi cum fiecare realizare este un eveniment care trezeşte în sufletele lor o imensă bucurie. Pînă în clipa aceasta finală au fost zile de încordare şi nelinişte. De ce nelinişte ? Pentru simplul motiv că omul, înţelepciunea lui, nu consideră cu uşurinţă că a izbutit pe deplin, cercetează realitatea tot mai adînc şi trage concluzii numai după ce o probă practică îi confirmă adevărul. În aşteptarea rezultatului, îndoiala a trăit alături de încredere.

– Era o lucrare foarte grea, ne spune inginerul şef de la C. E. T., tovarăşul Valeriu Canglopol. Joncţiunea circuitelor trebuia făcută în aşa fel încît beneficiarii de energie electrică să aibă o alimentare continuă.

Nu era vorba de o performanţă deşartă, de o virtuozitate fără scop, ci de o necesitate, deoarece beneficiarii de energie electrică sînt uzinele care produc bunuri materiale pentru societate.

– Noi am înţeles că trebuie să fim operativi, dar de o operativitate pe un fond de complexitate tehnică ridicată, adaugă electricianul Remus Rusu de la Electromontaj. Momentul cel mai greu ? Poate atunci cînd am desfăcut prima buclă... Exista un pericol de accident, dacă n-am fi lucrat cu atenţie.

– În meseria noastră, aproape toate lucrările sînt grele, este de părere şeful de echipă Viorel Vătavu, tot de la Electromontaj. Dar cine lucrează un timp la montaj nu mai pleacă. E o meserie care te captivează.

Inginerul Ion Şendrea, de la C.E.T., care a controlat lucrările, înainte de a trece noile circuite sub tensiune, a avut şi el emoţii.

– M-am temut pentru cei care au lucrat efectiv. Dacă au greşit ? Dar n-au greşit şi în final a fost o mare explozie de bucurie.

Oamenii care muncesc ştiu foarte bine că o „explozie de bucurie" nu vine oricînd şi mai ales nu se naşte din lucruri neînsemnate, de unde şi concluzia că, dacă vrei să ai satisfacţii, nu trebuie să fugi de ceea ce este greu în viaţă. Viorel Vătavu a terminat liceul şi se gîndea să se încadreze într-o funcţie de tehnician. A găsit un post vacant la o întreprindere, dar cînd i s-a spus că se va ocupa de scripte, a renunţat şi a rămas în continuare pe şantier, la montajul instalaţiilor electrice. A participat la punerea în funcţiune a centralei şi a rămas aici în continuare.

– În ultima săptămînă, n-am mai fost acasă. Dormeam cu rîndul pe o canapea, cîte o oră, şi din nou la lucru. Trebuia să respectăm termenul de punere în funcţiune a centralei – 15 septembrie 1966. Şi termenul a fost respectat.

Nici atunci nu a fost o performanţă gratuită. Marele uzine aveau nevoie de energie electrică şi oamenii de la montaj îndeplineau prin eforturile lor o înaltă îndatorire patriotică. Erau atunci la lucru şi ing. Ion Şendrea (încă nu devenise inginer), şi muncitorul Remus Rusu (care va deveni inginer ; acum e student în anul III la Institutul politehnic).

– După ce am devenit inginer, aş fi putut să-mi aleg o funcţie mai comodă, dar am preferat să rămîn tot aici, unde e mai greu, ne spune ing. Ion Şendrea. Am un coleg care şi-a ales o funcţie administrativă şi de cîte ori mă întîlnesc cu el nu avem ce vorbi. El nu ştie să-mi spună decît cum a petrecut la cutare restaurant sau mai ştiu eu unde. Am însă un prieten la U.F.S. care nu e inginer, dar lucrează în automatică. Cu el am ce discuta, pentru că e omul care nu fuge de ceea ce e greu, îi place să muncească, să cunoască toate secretele tehnicii. Întotdeauna mi-a plăcut munca complicată, ea aduce cele mai mari bucurii.

Remus Rusu are şi el opiniile lui :

– Ne-am născut ca să trecem ca vodă prin lobodă ? Nu. Trebuie să avem un ţel, şi nu unul oarecare. Mie-mi place să lucrez în domeniul electrotehnicii, să văd că îmi iese ceva deosebit din munca mea.

– În energetică nu sînt locuri călduţe, apreciază ing. şef Valeriu Canglopol. La noi se cere disciplină şi răspundere în orice clipă. Noi producem energie electrică şi cine ştie ce înseamnă asta îşi poate face o idee ce fel de oameni sîntem noi.

Pe un tabel sînt înşiruite zilele şi orele cînd inginerul şef a fost prezent în Centrală. De regulă peste 8 ore, iar în cîteva rînduri 24 de ore din 24. Nu din dorinţa de a doborî vreun record... La fel ca el şi ceilalţi, atunci cînd trebuie, cînd societatea le cere.

Au fost nişte sesizări, dar scriptele erau lună

În str. General Berthelot nr. 20 (Iaşi), vizavi de intrarea în Spitalul militar, se află o vilă elegantă cu demisol, parter şi etaj, cu încălzire centrală. Este proprietatea lui Aurel Flondor, responsabil de moară la Holboca. Să ne mirăm ? Avem toate motivele, mai ales că Judecătoria Iaşi a reţinut în sarcina proprietarului venituri ce nu pot fi justificate. Nu cine ştie ce. Numai 53.000 de lei. Vila l-a costat 80.000 de lei, declară proprietarul, a cumpărat-o în 1958 după ce a vîndut vreo trei case obişnuite şi... a predat moara (de la Dumeşti – Vaslui), proprietate personală, la stat. Dar pe el l-a tras aţa tot la morărit. Cînd era proprietar la Dumeşti creştea 100 – 130 de porci pe an (după declaraţiile lui), fără nici o cheltuială. Ştiţi cum e la moară : de aici un bob, de colo un bob. Se adună. Acum, la Holboca, unde se află de vreo zece ani, se ocupă cu creşterea păsărilor şi de grădinărit. I-am făcut o vizită la moară. Nu este moara lui, ci a statului, dar diferenţa în optica lui Aurel Flondor nu are nici o valoare.

– Curtea morii era prea mare, mi-am dat seama de la început. Pe urmă într-o curte mare se întreţine greu curăţenia. Şi atunci am făcut un gard colo, unul dincolo... Pe bucăţica asta cultiv porumb, pe cealaltă am pus roşii, castraveţi, ardei, varză, alături am făcut o curte pentru păsări. Eu cresc cam o sută de păsări pe an, mecanicul la fel.

Pămîntul din jurul morii este al întreprinderii „Proletarul", întreprinderea plăteşte impozit la consiliul popular comunal, iar responsabilul morii îl stăpîneşte nestingherit de nimeni. Tovarăşul Mihai Grigoraş, directorul întreprinderii, se miră :

– Ce să facă responsabilul morii, să lase pămîntul paragină ? La moara din Popeşti curtea se întinde pe aproape un hectar, dar să vedeţi ce murdărie e acolo ?

Pentru oricine e limpede că sub oblăduirea conducerii întreprinderii, responsabilii de moară îşi pot rotunji frumuşel veniturile. Ca să şteargă această impresie, tovarăşul director al întreprinderii ne citează din memorie mai multe nume de morari, care au fost trimişi chiar de dumnealui în faţa comisiei de cercetare a veniturilor ilicite sau l-a concediat. Cum şi-a dat seama că obţin venituri ilicite ? La diferite controale unii erau prinşi cu ocaua mică, adică erau prinşi în postura de delapidatori. Dar Aurel Flondor şi alţi cîţiva nu se pretează (cel puţin nu există acte doveditoare) la aşa ceva, ei se folosesc de condiţiile create de conducerea întreprinderii.

– Nu pot să le fac nimic, pe noi ne interesează dacă moara îşi îndeplineşte planul şi dacă cetăţenii sînt mulţumiţi. Cum este gospodărit terenul morii, asta e treaba consiliilor populare. Eu nu pot să dau morarilor plan de producţie agricolă, asta o poate face numai consiliul popular comunal.

Ce ne spune primarul comunei Holboca, tovarăşul Vasile Jugănaru :

– Pe mine mă interesează dacă moara predă la timp uiumul, dacă întreprinderea plăteşte impozitul. În rest n-am nici o obligaţie. Dacă moara ar fi a consiliului popular, aş organiza acolo o gospodărie care să ne aducă venituri. Tot ne trebuie nouă venituri la consiliul popular.

Descotorosirea aceasta de răspunderi, de obligaţii, creează, cum am văzut, condiţii foarte prielnice pentru cîştiguri nelegale. Dar parcă nimeni din cei chemaţi să aplice legile statului nu ar observa. Să nu se creadă că Aurel Flondor a fost trimis în faţa comisiei de cercetarea veniturilor ilicite de conducerea întreprinderii. Nu. Conducerea întreprinderii nu s-a gîndit niciodată la aşa ceva.

– Au fost nişte sesizări, ne spunea tovarăşul director, am fost acolo cu aparatul nostru de control, i-am întors moara pe dos, dar n-am găsit nimic. Scriptele lună.

De ce numai scriptele ? De ce n-a existat interes şi pentru gospodăria personală a morarului, organizată pe teritoriul morii statului ? Convenim cu tovarăşul director că terenurile afectate morilor sînt prea mari şi că ar fi bine să fie redimensionate la strictul necesar, iar plusul să fie predat consiliilor populare comunale.

– Vom face aceasta negreşit.

Dar chiar pe terenuri restrînse, la mori se pot creşte păsări şi porci. De ce nu s-ar ocupa întreprinderea de aceste crescătorii ? Există ceva la moara din Scobilţeni (8–10 porci pe an), dar ne putem declara mulţumiţi cu atît ? După părerea noastră Direcţia de industrie locală ar trebui să intervină într-un mod eficient care să reteze pentru totdeauna posibilităţile de cîştig nelegal ale unor responsabili de mori, folosind totodată condiţiile existente pentru sporirea producţiei de carne destinată fondului pieţei organizate.

Un pat nou nu înseamnă răspundere părintească

La Tribunal apare, între miliţieni, un băiat de 13 ani, îmbrăcat în haine vărgate. E pirpiriu pentru vîrsta lui, are însă o privire ageră, inteligentă. Îl cheamă *Liviu Dulichi* şi este fiul mecanicului de locomotivă *Mihai Dulichi*, de la Depoul C.F.R. Iaşi. La 28 mai a.c., Liviu a ademenit doi şcolari în vîrstă de 7 ani, la pescuit, la Ciric, acolo în pădure i-a dezbrăcat şi i-a bătut cu o cruzime de neimaginat. Pentru această faptă băiatul a fost trimis la institutul de reeducare.

Liviu este primul copil al lui Mihai Dulichi, de la prima soţie. Cînd nu împlinise încă trei ani, mama îl părăseşte. A dat dovadă de laşitate, asta e clar pentru toată lumea. Dar au trecut de atunci 13 ani... Mecanicul nostru se căsătoreşte cu o altă femeie căreia copilul îi spune „mamă" şi convieţuiesc împreună pînă în 1966, cînd Liviu trecuse în clasa a IV-a. Divorţul nu s-a pronunţat încă. Concluzia anchetei penale în cazul lui Liviu arată că originea faptei lui oribile se găseşte în viaţa de familie dezordonată a tatălui său. Mihai Dulichi recunoaşte în parte aceasta, dar aruncă vina pe alţii. Ne spune cum că a doua lui soţie, Catinca Dulichi, muncitoare la Cooperativa „Tehnica confecţiei", îl snopea în bătăi pe bietul copil, drept răzbunare pentru neînţelegerile dintre ei doi. Dar el a aflat abia acum şi, în sfîrşit, îşi poate explica înstrăinarea lui Liviu de familie şi trecerea la vagabondaj.

— Eu sînt mecanic, mereu pe drumuri, n-am avut timp să mă ocup de educaţia lui.

Catinca Dulichi ne spune cu totul altceva :

— Tatăl copilului este vinovat. Venea acasă beat la miezul nopţii, îl dădea jos din pat cu brutalitate şi îl întreba ce lecţii are pentru a doua zi. Cum copilul, buimăcit de somn şi speriat, nu putea să răspundă imediat, tatăl îl lua la bătaie cu cablul de la fierul de călcat. M-am opus de cîteva ori şi atunci mă lovea şi pe mine şi mă ameninţa cu cuţitul. „E copilul meu şi fac ce vreau cu el, tu să nu te ameşteci", îmi spunea. (După cum se vede, avem de-a face cu declaraţii contrarii asupra cărora vom reveni).

Urmează apoi despărţirea de a doua soţie. Mecanicul îşi aduce în casă o concubină (Paraschiva Stircu) şi regimul lui Liviu devine mai aspru.

— Stircu Paraschiva nu se ocupa de educaţia copilului, ne spune tatăl, îl bătea adeseori, nu-i dădea de mîncare. Dar toate acestea în lipsa mea. Eu am aflat mai tîrziu, după ce a plecat de la mine.

Anul trecut Mihai Dulichi aduce a doua concubină, pe Ecaterina Manolache, filatoare la Fabrica „Ţesătura". Liviu continuă să vagabondeze. În decursul timpului, Miliţia i-a aplicat tatălui cîteva amenzi pentru care copilul a plătit (numai uneori, recunoaşte tatăl) cu vîrf şi îndesat, cu propria lui piele. La şcoală nu se mai duce, rămîne repetent doi ani la rînd, intră în anturajul unor derbedei care încep să-i facă „educaţie". Cînd nu are ce mînca se duce la Catinca Dulichi, la atelierul de croitorie. Aşadar copilul o preferă şi este greu de crezut că ar fi făcut aceasta dacă n-ar fi avut motive întemeiate. Muncitoarele din atelier apreciază că între Catinca Dulichi şi Liviu existau relaţii afective. Ultima dată a fost la ea în aprilie a.c., în vacanţa şcolară, după ce dispăruse de acasă de la 16 martie. Era murdar şi cu hainele rupte. A cerut un leu ca să-şi cumpere pîine, dar i s-au dat 15 lei. Liviu a scos bilet la autobuz şi s-a dus la ţară, în comuna Trifeşti, la sora mamei lui vitrege.

— Vreau să rămîn aici, să lucrez în C.A.P.

— Nu se poate, băiete, tu trebuie să te întorci acasă la tatăl tău.

Copilul refuză, este sesizată Miliţia şi Liviu ajunge din nou acasă. Dar peste cîteva zile...

— Nu înţeleg de ce a plecat, ne spune Ecaterina Manolache, doar m-am purtat frumos cu el şi părea că mă înţelege. Acum îmi dau seama că avea o idee fixă : să fugă de acasă.

Să fi fost conştiinţa copilului deja deformată ? Ne este greu să răspundem afirmativ. Mai curînd s-ar putea spune că Liviu s-a simţit străin în casa lui, cu toate cuvintele frumoase ce le auzea de la concubina tatălui său. Străin în casa lui ?

— Într-o cameră stăm noi, în alta cele două fete ale mele, iar în bucătărie era patul băiatului.

Deci el, „stăpînul", trebuia să trăiască la bucătărie.

— Dar i-am cumpărat un pat nou, intervine tatăl.

Nu ştim cît valora patul cel nou în ochii copilului, cîtă afecţiune părintească reprezenta acesta, dar la 25 aprilie a plecat din nou de acasă, iar familia, dacă se poate numi familie, nu a mai ştiut nimic de el pînă la 28 mai, cînd tatăl a fost invitat a Miliţie. După hotărîrea Tribunalului, într-un grup de muncitori de la Depou, de faţă fiind şi semnatarul acestor rînduri, Mihai Dulichi ne spune :

— E mai bine că l-au trimis la institutul de reeducare. De ce am spus la Tribunal să mi-l dea acasă ? Aşa m-a învăţat avocatul.

Prin urmare, nici un fel de răspundere părintească, nici un fel de afecţiune pentru copilul lui. Supunem acest caz discuţiei opiniei publice, colectivului unde lucrează Mihai Dulichi. Creşterea şi educarea unui copil cere o maximă răspundere şi nimeni nu are dreptul de a abdica de la astfel de obligaţii, sub nici un motiv.

Rubrică redactată de
V. GHEORGHIU

REPORTAJ PE GLOB ▪ REPORTAJ PE GLOB ▪ REPORTAJ PE GLOB

C.K.D. în plină reînnoire

„Uzina în care vă aflaţi, precizează inginerul Rudolf Rychecky, se pregăteşte să sărbătorească, nu peste mult timp, împlinirea unui secol de activitate. Este un eveniment cu profunde semnificaţii în istoria industriei noastre constructoare de maşini, pentru că el marchează de fapt primii paşi pe care Cehoslovacia i-a făcut în ramura aceasta atît de importantă pentru dezvoltarea economică generală a ţării. Deşi am lăsat în urmă un lung drum de muncă, pe parcursul căruia uzina a crescut ca suprafaţă de producţie, nomenclator de produse şi, mai ales, efectiv uman, trebuie spus că în ultimul timp am trecut la o cercetare mai atentă a căii pe care am străbătut-o, a problemelor prezentului şi viitorului muncii noastre. Cerinţe şi exigenţe noi au impus renunţarea la o anumită concepţie tradiţionalistă în ce priveşte structura producţiei noastre, asupra modului de organizare a activităţii, ne-au impus să gîndim mai profund la viitorul produselor noastre".

Într-adevăr, uzinele C.K.D. Praga, cărora li se atribuie pe merit şi denumirea de „mecanicul şef al ţării", au trăit în ultima perioadă un continuu proces de restructurare şi modernizare. Trebuie ştiut că C.K.D. nu este doar o simplă uzină, ci un complex industrial puternic, avînd răsfirate în aproape toate cartierele industriale ale Pragăi cîte una sau chiar mai multe unităţi în care-şi desfăşoară activitatea aproape 20.000 de salariaţi. Aproape că nu există ramură a activităţii economice din Cehoslovacia în care să nu se întîlnească ceva din ceea ce se realizează în unităţile C.K.D.-ului pentru că una produce compresoare şi alte utilaje grele folosite la lucrările de pe marile şantiere industriale, la construcţiile de şosele, alta — locomotive electrice şi tramvaie, o a treia fabrică strunguri, raboteze şi alte maşini de aşchiat metale, şi o alta — instalaţii complexe pentru industriile energetică, chimică, alimentară sau de prelucrare a lemnului. Listă produselor făurite de încercaţii metalurgişti ai C.K.D. cuprinde sute de alte produse, bine primite atît în ţară cît şi pe piaţa externă.

„Tocmai această varietate a tipurilor de maşini şi instalaţii industriale, a domeniilor de activitate economică pe care le deservim şi marea diversitate a dimensiunilor şi volumului produselor noastre — precizează interlocutorul — a impus în ultimii ani o temeinică fundamentare şi justificare economică a fiecărui fabricat. Au fost necesare luni de studii şi analize, zile şi nopţi de discuţii — cîte o dată furtunoase şi contradictorii — pînă să ajungem la un punct de vedere comun, la o concepţie tehnico-economică omogenă corespunzătoare ritmului alert în care se proliferează tehnica, se produc mutaţii în sfera necesităţilor şi exigenţelor partenerilor".

Aflăm că în urma acestei laborioase activităţi, încheiată, în linii mari, la începutul anului 1968, fiecare unitate componentă a C.K.D. şi-a căpătat un profil tehnic mai corespunzător, a fost eliminată dublarea producerii simultane, în mai multe uzine „surori", a aceluiaşi produs. S-au creat noi posibilităţi şi s-au lărgit drepturile factorilor de conducere de a

Corespondenţă din Praga

se ocupa intens şi continuu de introducerea tehnicii şi tehnologiei înaintate, proces menit să amelioreze situaţia nefavorabilă în care s-au găsit la un moment dat mai toate unităţile acestor mari uzine. În urma complexului proces de reîmprospătare a mijloacelor de producţie a trebuit să se renunţe şi la un anumit număr de muncitori şi tehnicieni, cărora li s-a asigurat însă plasament în întreprinderi de profil similar în care se simţea nevoia stringentă de forţă de muncă.

Supleţea imprimată procesului tehnologic, modului de a conduce şi a organiza munca a făcut ca graficul productivităţii muncii să salte cu 40 de procente. De fapt, pe seama îmbunătăţirii acestui indicator al producţiei, C.K.D. a obţinut neîntrerupt succese, primind anul trecut, în semn de recunoaştere a acestor merite, diploma de merit a guvernului şi Uniunii Generale a Sindicatelor. A fost un mare stimulent moral pentru colectivele numeroaselor uzine în îndeplinirea sarcinilor ce revin în acest an C.K.D., mai mari cu 8 procente faţă de obligaţiile pe care le-au avut în anul trecut.

C.K.D. se înfruntă şi cu complexe probleme de export, deoarece mai mult de jumătate din volumul de produse ce se obţin în unităţile sale este destinat exportului. Instalaţii industriale complexe, maşini şi utilaje purtînd iniţialele C.K.D. ajung în zeci de ţări ale lumii. Am văzut cu cîtă minuţiozitate şi atenţie se controlează calitatea fiecărui produs destinat exportului. În halele imense ale fabricii de locomotive erau pregătite pentru a fi expediate în ţări ale Americii Latine cîteva exemplare ale acestui tradiţional produs cehoslovac. O complexă aparatură de control era pusă în mişcare pentru a certifica robusteţea, rezistenţa, reacţia la diferenţele de temperatură etc. „Pentru noi este important, precizează inginerul Rychecky, nu numai să vindem aceste locomotive, dar să ne păstrăm clientela. Aceasta se poate realiza numai avînd grijă permanentă ca produsele noastre să fie de calitatea cea mai bună".

Luarea în considerare a acestor cerinţe obiective a determinat conducerea uzinelor să elaboreze un studiu al dezvoltării producţiei purtînd marca C.K.D. pînă în anul 1980, studiu al cărui scop principal îl formează lupta pentru o calitate superioară a producţiei.

C. PRISĂCARU
corespondent Agerpres la Praga

În Mexic există mai mult de 70 de specii de cactuşi, care deseori sînt numiţi „flori". Această plantă neamicală îşi găseşte în Mexic diverse întrebuinţări — ca aliment, materie primă textilă, material de construcţie etc.
ÎN CLIŞEU: Una din „florile" mexicane.

Miliardarul fantomă (IV)

(urmare din nr. 7740)

Businessmanul F. B. I.-ului

Provincia nevadiană a „imperiului" lui Hughes s-a constituit într-un mod oarecum mai diferit. Este, de asemenea, un conglomerat heteroclit, cu o cifră de afaceri anuală de o jumătate de miliard dolari. Opt mii de persoane lucrează în aceste întreprinderi. La baza afacerii stă jocul de noroc : Hughes posedă în Nevada 221 de mese de joc şi 2.275 de maşini.

Pînă la sfîrşitul anului trecut, „viceregele" Robert Maheu era în Las Vegas stăpînul absolut şi incontestat. Or, Maheu s-a dovedit a fi un agent de bază al F.B.I.-ului. Nu un agent oarecare, ci unul din şefii lui, specialist al poliţiei politice şi al provocărilor.

Un articol recent apărut în „Washington Post" a făcut lumină asupra acestui aspect al activităţilor lui. Autorul articolului dădea o serie de detalii asupra atentatului urzit în 1961 de C.I.A. împotriva lui Fidel Castro. Fostul gangster John Roselli, însărcinat cu omorîrea lui Castro, juca la Hollywood şi la Las Vegas un rol de prim plan în cadrul Mafiei şi supraviza, după cum indica ziarul citat, referindu-se la dosarul C.I.A., „fondurile investite în chip secret în casele de joc din Las Vegas de reprezentanţii lumii interlope din Chicago". El avea contacte, de asemenea, cu lumea crimei din Cuba, încă înainte de închiderea caselor de joc din Havana.

Deci Robert Maheu nu lucra numai în beneficiul F.B.I.-ului, ci — după cum s-a putut vedea — şi pentru C.I.A. El era în serviciul lui Hughes încă din 1957. În consecinţă, la începutul anilor '60, Maheu se afla în situaţia unei „slugi la doi stăpîni". Cunoscînd opiniile politice ale lui Hughes, se poate admite că el nu vedea nici un inconvenient în ocupaţiile cumulate ale credinciosului său Maheu.

Dedicîndu-se unor energice activităţi, la Las Vegas, Maheu nu-şi uita cîtuşi de puţin propriile interese. Bătrînul spion îşi multiplica veniturile, se pare uneori în dauna stăpînului. El ajunsese, după cum se spunea, la un venit de jumătate milion anual. Pe de altă parte, firma îi achita „notele de cheltuieli", furnizîndu-i gratis avioane, elicoptere şi maşini. Şi-a comandat la Las Vegas, tot în contul lui Hughes, un hotel particular, evaluat la o jumătate milion dolari, şi-a oferit un iaht de valoare similară sau pe aproape, precum şi un apartament de 50.000 dolari la Charleston.

Pe scurt, Maheu ajunsese să se ocupe mai întîi de afacerile sale şi abia după aceea de ale patronului. Îşi plasă o parte din fonduri într-o companie de construcţii din Los Angeles. În restaurante, răscumpără o companie constructoare de material electronic, aflată pe punctul de faliment, din Los Angeles.

Se vorbea de deturnări de fonduri în casele de joc, de corupţie neînfrînată. Cineva, se spunea, ar fi primit un mare şperţ pentru că plătise un surplus de 2 milioane dolari la cumpărarea unei exploatări miniere în numele lui Hughes. Un sfert de milion de dolari fusese vărsat celui care-l sfătuise pe patron să cumpere loturile de pe Strip. Dincolo de casele de joc se ţeseau sumbrele afaceri ale subvenţiilor fictive, trecute toate la capitolul „cheltuieli irecuperabile". Artiştii şi personalul hotelier angajat au fost cei care au plătit de fapt şperţul cu pricina. Se mai afirma că Maheu angaja indivizi care aveau numeroase legături cu lumea crimei.

Zvonuri sau realitate? Cine ştie? Un lucru este însă clar: în ultimul timp, afacerile din Nevada ale lui Howard Hughes nu merg ca pe roate.

Nu se ştie prea precis cînd a început Hughes să aibă bănuieli asupra „colaboratorilor" săi. Cert este însă că, începînd de anul trecut, o serie de anchetatori aparţinînd diferitelor servicii ale guvernului federal, statului Nevada, comitatului Clark (în care se află Las Vegas) şi, în fine, oraşului însuşi, s-au repezit asupra afacerilor firmei Hughes. Ziarul „Time" afirma că Howard Hughes în persoană a pus la treabă un grup de controlori financiari, jurişti, experţi în jocurile de noroc, şi că managerii firmei „Hughes Tool" au angajat detectivi particulari pentru a răscoli niţel în micile afaceri ale amicului Maheu.

Viceregele exagerează

La rîndul său, Maheu şi-a însărcinat agenţii să arunce o privire indiscretă prin afacerile contractate de „Hughes Tool" şi, pe cît cu putinţă, chiar în apartamentul patronului. În cele din urmă, numărul spionilor implicaţi în această afacere era atît de mare, încît ajunseseră să-şi petreacă majoritatea timpului lor supraveghindu-se unul pe altul. Dar, pînă la dispariţia misterioasă a lui Hughes din hotelul său de la Las Vegas, toate aceste sforării se petreceau în umbră, amintind unele episoade secrete ale spionajului şi contraspionajului.

Chiar şi după ce Howard Hughes s-a volatilizat, a mai trecut o săptămînă înainte ca presa să ia notă de evenimentele survenite în „imperiul" său. Abia la 2 decembrie 1970, ziarul „Las Vegas Sun" a publicat, sub semnătura redactorului—editor Hank Greenspun, o informaţie senzaţională : Howard Hughes fusese răpit în seara de 25 noiembrie. Reporterii altor publicaţii s-au grăbit să se prezinte la Maheu, dar totul a fost inutil. Aşezat comod la masa să de lucru, omul de încredere al „patronului" refuza cea mai măruntă informaţie. După cum avea să recunoască ceva mai tîrziu, el însuşi şi oamenii de sub conducerea sa, care trebuiau să vegheze fără odihnă la uşa apartamentelor private ale lui Hughes, au constatat abia după patru zile că patronul a dispărut cu adevărat.

În Las Vegas, noutatea-bombă a provocat, la început, panică. Dar ceva mai tîrziu, se pare chiar în aceeaşi zi, un purtător de cuvînt al firmei „Hughes Tool" a anunţat că „Howard a părăsit Las Vegas pentru o călătorie de afaceri şi că îşi va păstra apartamentele de la Desert Inn".

A doua zi, în „New York Times" se putea citi că Hughes, după toate aparenţele, se îndreptase spre Bahamas. Încă din 1969 el făcuse cunoscut un proiect de cumpărare, de la firma „Resorts International", a unor bunuri imobiliare din Insula Paradisului; după aproape un an, pusese deja mîna pe un etaj al hotelului Britania.

Administratorii de la „Hughes Tool" şi-au dat întîlnire la hotelul Century Plaza din Los Angeles şi au invitat la această reuniune de afaceri şi pe unul din oamenii de încredere ai lui Maheu, un oarecare Richard Danner, garantul hotelului Frontier. Fără să formuleze plîngeri precise, ei i-au declarat lui Danner că sînt în posesia unei procuri din partea lui Hughes în care este cerută demiterea lui Maheu într-un răgaz de patru ore.

Maheu a refuzat, cum era şi de aşteptat, şi „ostilităţile" s-au declanşat. La 4 decembrie, şase ore după respingerea ultimatumului, un numeros grup de reprezentanţi ai firmei „Hughes Tool", condus de Frank Gay, primul vicepreşedinte al companiei, şi Chester Davis, consilierul juridic al companiei respective şi al lui Hughes însuşi, urmat de un întreg stat major de contabili şi controlori, a venit să se instaleze la etajul al 17-lea de la Sands Hotel, pretinzînd revizuirea imediată a conturilor celor şapte case de joc care aparţineau lui Hughes.

Numai că Maheu veghea îndeaproape şi era pregătit de contraatac. Controlorii au fost pur şi simplu expulzaţi, fără menajamente, din birourile contabilităţii caselor de joc. Guvernatorul Laxalt şi conducătorii Comisiei jocurilor şi Biroului de controlare a jocurilor (acestea sînt organismele oficiale din Nevada) s-au erijat în apărători zeloşi ai lui Maheu. Ei au declarat că licenţe de joc fuseseră livrate în numele statului unor persoane responsabile, pe care autorităţile trebuie să le vegheze în numele intereselor populaţiei din Nevada şi că „statul nu va accepta schimbări de conducere, cu atît mai puţin cu cît lipsesc probele elocvente, aici înţelegînd prezenţa lui Hughes". Maheu a reuşit chiar să obţină o oprire judiciară, conform căreia era interzisă orice supraveghere din partea lui „Hughes Tool" asupra hotelurilor, caselor de joc şi altor bunuri girate de el.

— Va urma —

Unul din centrele universitare din Nigeria este şi oraşul Ife. În clişeu : Vedere parţială a clădirilor Universităţii din oraşul Ife.